No 66361 1760

BOSTON PUBLIC LIBRARY

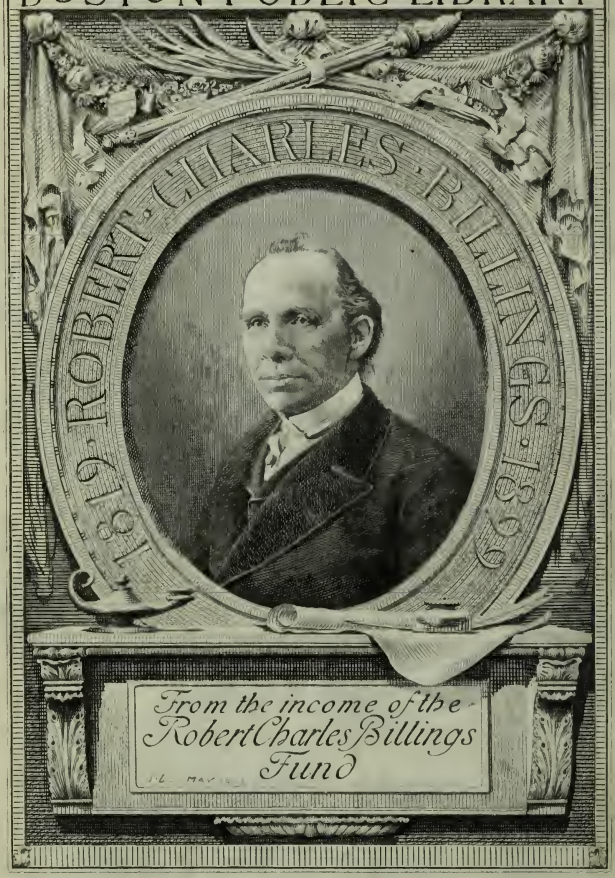

From the income of the
Robert Charles Billings
Fund

JN 2304
.A5
(1760)

ALMANACH ROYAL,

ANNÉE BISSEXTILE M. DCC. LX.

CONTENANT

LES Naissances des Princes & Princesses de l'Europe.
Les Archevêques, Evêq. Cardinaux, & Abbez Commendataires.
Les Maréchaux de France, les Lieutenans Généraux, Maréchaux de Camp, & Brigadiers des Armées; les Lieutenans Généraux des Armées Navales, Chefs d'Escadres; les Chevaliers, Commandeurs & Officiers des Ordres du Roy; les Gouverneurs & Lieutenans Généraux des Provinces, *&c.*
Les Conseils du Roy; les Départemens des Secretaires d'Etat, & des Intendans des Finances; les Conseillers d'Etat, les Bureaux du Conseil, les Maitres des Requêtes, les Intendans des Provinces, la Grande Chancellerie, le Grand Conseil.
Le Parlement, la Chambre des Comptes, la Cour des Aydes, toutes les Cours & Juridictions de Paris.
L'Université, les Académies, les Bibliotheques publiques, *&c.*
Les Fermiers Généraux, les Receveurs Généraux des Finances, les Tréforiers des Deniers Royaux, les Payeurs des Rentes, & leurs Contrôleurs, la Compagnie des Indes, *&c.*

A PARIS,
De l'Imprimerie de LE BRETON, Imprimeur ordinaire DU ROY, au bas de la rue de la Harpe.

Avec Approbation & Privilege du Roy. 1760.

LAURENT D'HOURY, Imprimeur-Libraire, imagina cet Ouvrage, & le donna en 1684 ſous le titre d'*Almanach* ou de *Calendrier*: LOUIS XIV. de glorieuſe mémoire, ſouhaita cet Almanach, & le fit demander à l'Auteur en 1699. Depuis, Laurent d'Houry & ſucceſſivement ſa Veuve ont eu l'honneur de le préſenter à SA MAJESTE', ſous le titre d'*Almanach Royal.*

LE BRETON, leur petit-fils, Imprimeur ordin^re DU ROY, a l'honneur de le préſenter à SA MAJESTE', & y a fait, depuis 1726 que cet Ouvrage lui a été confié, des augmentations conſidérables, pour le rendre plus utile & plus digne de l'attention du Public.

L'Almanach Royal in-24 contient les Naiſſances des Princes & Princeſſes de l'Europe, les Archevéchez & Evéchez, les Maréchaux de France & Officiers Généraux des Armées du Roy, les Gouverneurs des Provinces du Royaume, les Conſeils du Roy, les Départemens des Secrétaires d'Etat & des Intendans des Finances, les Conſeillers d'Etat & Maîtres des Requêtes, les Intendans, la Maiſon du Roy, la Maiſon de la Reine, *&c.*

Les Perſonnes qui prennent quelque part à cet Ouvrage, ſont priées d'envoyer leurs Obſervations avant les dix premiers jours du mois d'Octobre; elles ſeront reçûes avec reconnoiſſance, & employées avec exactitude.

On prie auſſi le Public de faire attention aux Obſervations, miſes après la Table des Matieres, *où ſe trouvent les mutations qui ſurviennent pendant l'impreſſion de cet Ouvrage.*

Billings
Mar. 21, 1913
R
6636.1 cont. 27 vols.
1760

EPOQUE pour l'Année Biſſextile 1760.

ON compte depuis la création du Monde juſqu'à la venue de JESUS-CHRIST, 4000 ans.
Depuis le Déluge univerſel juſqu'à préſent, 4104 ans.
Depuis la Naiſſance de N. S. JESUS-CHRIST, 1760 ans.
Depuis la correction du Calendrier Grégorien, 178 ans.
Depuis l'origine de la Monarchie Françoiſe, 1340 ans
Et du Regne de LOUIS XV. du nom, Roy de France & de Navarre, 45 ans.

COMPOST ECCLESIASTIQUE.

Nombre d'or,	13.	Indiction,	viij.
Epacte,	12.	Lettres Dominicales,	F. E.
Cycle ſolaire,	6.		

FESTES MOBILES.

La Septuagéſime,	le 3 Févr.	La Pentecôte,	le 25 May.
Les Cendres,	le 20 Févr.	La Trinité,	le 1er Juin.
PASQUES,	le 6 Avril.	La Fête-Dieu,	le 5 Juin.
Les Rogat.	12, 13, 14 May.	L'Avent,	le 30 Nov.
L'Aſcenſion,	le 15 May.		

LES QUATRE-TEMS.

Les 27, 29 Févr. & 1er Mars.		Les 17, 19 & 20	Septembre.
Les 28, 30 & 31	May.	Les 17, 19 & 20	Décembre.

LES DOUZE SIGNES DU ZODIAQUE.

♈ Le Bélier, *Aries.*	♎ La Balance, *Libra.*
♉ Le Taureau, *Taurus.*	♏ Le Scorpion, *Scorpio.*
♊ Les Gemeaux, *Gemini.*	♐ Le Sagittaire, *Sagittarius.*
♋ L'Ecreviſſe, *Cancer.*	♑ Le Capricorne, *Capricornus.*
♌ Le Lion, *Leo.*	♒ Le Verſeau, *Aquarius.*
♍ La Vierge, *Virgo.*	♓ Les Poiſſons, *Piſces.*

LES SEPT PLANETES.

♄ Saturne.	♀ Venus.
♃ Jupiter.	☿ Mercure.
♂ Mars.	☉ La Lune.
☼ Le Soleil.	

FIGURES DES LUNAISONS.

● Nouvelle Lune.	○ Pleine Lune.
☾ Premier quartier.	☽ Dernier quartier.

LES QUATRE SAISONS
de l'Année Biſſextile 1760.

DU PRINTEMS.

LE commencement de cette Saiſon arrivera le 20 Mars, à 3 heures 23 minutes du matin, le Soleil entrant dans le ſigne du Bélier ♈; ce qui fait l'Equinoxe du Printems.

DE L'ETE'.

Cette Saiſon commencera le 21 Juin, à 1 heure 37 minutes du matin, le Soleil entrant dans le Signe de l'Ecreviſſe ♋; ce qui fait le Solſtice d'Eté.

DE L'AUTOMNE.

Le commencement de l'Automne ſera le 22 Septembre, à 3 heures 26 minutes du ſoir, le Soleil entrant dans le ſigne de la Balance ♎; ce qui fait l'Equinoxe de l'Automne.

DE L'HYVER.

L'Hyver dernier commença le 22 Décembre, à 1 heure 30 minutes du matin; & celui de cette année commencera le 21 Décembre à 7 heures 20 minutes du matin, le Soleil entrant dans le ſigne du Capricorne ♑; ce qui fait le ſolſtice d'Hyver.

DES ECLIPSES.

IL y aura cette année quatre Eclipſes, deux de Soleil & deux de Lune. La premiere Eclipſe de Soleil arrivera le 13 Juin, & ſera viſible à Paris; ſon commencement à 6 heures 46 min. du matin, ſon milieu à 7 heures 30 minutes, & ſa fin à 8 heures 26 minutes; ſa durée 1 heure 40 minutes, & ſa grandeur 5 doigts 24 minutes de la partie méridionale du Soleil.

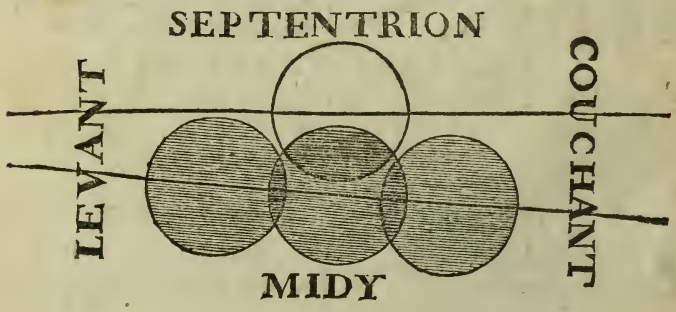

La ſeconde Eclipſe de Soleil arrivera le 7 Décembre, & ne ſera viſible que dans l'Amérique méridionale.

La premiere Eclipſe de Lune ſera fort petite ; elle arrivera le 29 May. Son commencement à 9 heures 23 minutes ; ſon milieu à 9 heures 46 minutes ; & ſa fin à 10 heures 9 minutes. Sa durée 46 minutes ; ſa grandeur 24 minutes de doigt de la partie auſtrale de la Lune.

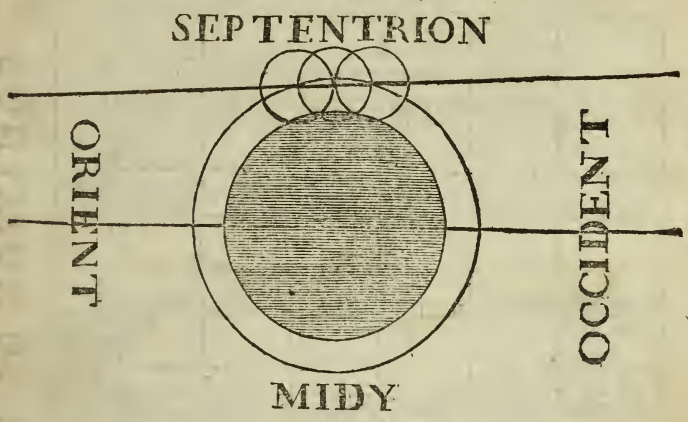

La ſeconde Eclipſe de Lune arrivera le 22 Novembre. Son commencement à 8 heures 5 minutes du ſoir ; ſon milieu à 9 heures 18 minutes ; ſa fin à 10 heures 32 minutes. La durée 2 heures 27 minutes. La grandeur 6 doigts 20 minutes de la partie boréale de la Lune.

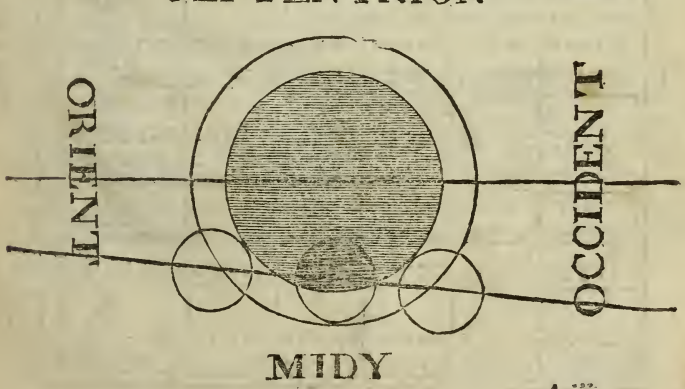

EQUATION DE LA PENDULE.

Jours	JANVIER. M. Sec.	FEVRIER. M. Sec.	MARS. M. Sec.	AVRIL. M. Sec.	MAY. M. Sec.	JUIN. M. Sec.	JUILLET. M. Sec.	AOUST. M. Sec.	SEPTEM. M. Sec.	OCTOBR. M. Sec.	NOVEMB. M. Sec.	DECEMB. M. Sec.
1	Ret. 4 17	Ret. 14 19	Ret. 12 54	Ret. 4 3	Ava. 3 10	Ava. 2 51	Ret. 3 3	Ret. 5 41	Sol.avan. 23	Av. 10 19	Av. 16 12	Av. 10 28
2	4 45	14 26	12 42	3 45	3 19	2 41	3 14	5 37	0 42	10 38	16 12	10 5
3	5 14	14 32	12 30	3 26	3 26	2 31	3 25	5 32	1 0	10 56	16 12	9 42
4	5 42	14 37	12 17	3 8	3 32	2 21	3 35	5 27	1 19	11 14	AM. 16 11	9 18
5	6 9	14 41	12 4	2 50	3 38	2 12	3 46	5 21	1 37	11 33	16 9	8 52
6	6 37	14 45	11 51	2 32	3 43	2 2	3 56	5 15	1 56	11 51	16 7	8 26
7	7 3	14 48	11 37	2 14	3 47	1 51	4 6	5 9	2 16	12 8	16 4	7 58
8	7 29	14 50	11 21	1 57	3 51	1 40	4 15	5 2	2 35	12 26	15 59	7 30
9	7 53	14 52	11 4	1 40	3 55	1 29	4 24	4 54	2 55	12 43	15 53	7 4
10	8 16	14 53	10 46	1 23	3 59	1 12	4 34	4 45	3 16	12 59	15 46	6 37
11	8 40	14 53	10 29	1 7	4 1	1 6	4 43	4 36	3 37	13 14	15 39	6 10
12	9 4	14 53	10 12	50	4 4	55	4 51	4 27	3 59	13 29	15 32	5 42
13	9 27	14 53	9 53	34	4 6	43	4 58	4 17	4 20	13 43	15 24	5 15
14	9 50	RM. 14 50	9 35	18	4 7	31	5 5	4 6	4 42	13 56	15 16	4 47
15	10 11	14 47	9 17	3	4 7	18	5 12	3 55	5 3	14 9	15 5	4 20
16	10 31	14 43	8 59	S. av. 15	A.M. 4 6	5	5 18	3 43	5 25	14 21	14 55	3 50
17	10 51	14 38	8 41	30	4 4	S. R. 7	5 24	3 31	5 47	14 33	14 43	3 21
18	11 10	14 32	8 24	43	4 2	20	5 29	3 18	6 7	14 43	14 31	2 51
19	11 28	14 26	8 7	58	4 0	32	5 33	3 4	6 27	14 53	14 17	2 21
20	11 46	14 18	7 49	1 11	3 58	45	5 36	2 51	6 47	15 3	14 2	1 50
21	12 2	14 10	7 30	1 22	3 56	59	5 40	2 37	7 7	15 13	13 46	1 12
22	12 18	14 1	7 11	1 34	3 53	1 12	5 43	2 24	7 27	15 22	13 28	47
23	12 34	13 51	6 53	1 47	3 49	1 25	5 45	2 9	7 46	15 32	13 9	17
24	12 49	13 42	6 34	1 59	3 46	1 39	5 47	1 55	8 6	15 40	12 50	15
25	13 3	13 34	6 15	2 10	3 42	1 52	5 48	1 41	8 26	15 47	12 31	45
26	13 16	13 24	5 57	2 21	3 36	2 3	5 49	1 26	8 46	15 53	12 11	1 15
27	13 28	13 14	5 37	2 31	3 28	2 16	5 50	1 9	9 5	15 58	11 51	1 45
28	13 40	13 4	5 19	2 40	3 21	2 28	5 50	51	9 23	16 2	11 31	2 14
29	13 50		5 0	2 50	3 14	2 40	R. M. 5 49	32	9 42	16 6	11 11	2 44
30	14 0		4 42	3 0	3 7	2 51	5 47	13	10 0	16 9	10 50	3 13
31	14 10		4 22		2 59		5 44	4		16 11		3 42

CEtte Table marque de combien chaque jour le Soleil avance ou retarde; le deſſein en la faiſant a été qu'on pût le voir du premier coup-d'œil. Pour en connoître l'uſage, il eſt néceſſaire d'obſerver que l'heure appellée *vraie* ou *apparente*, eſt celle que marque le Soleil ſur une exacte Méridienne ou un bon Cadran ſolaire; & l'heure appellée *moyenne* ou *égale*, eſt celle qui eſt marquée par une Pendule bien réglée. Le mouvement irrégulier du Soleil occaſionne une différence entre ces deux heures; c'eſt cette différence que marque la Table: les jours où le Soleil commence à avancer ou à retarder, ſont marqués par ces mots, *Sol avance*, *Sol retarde*, qui ſe trouvent le 16 Avril, le 17 Juin, le 1er Septembre, & le 24 Décembre. Les lettres R. M. miſes aux 14 Février & 29 Juillet, & celles A. M. miſes aux 16 May & 4 Novembre, marquent qu'à ces jours le Soleil commence à retarder ou à avancer moins.

USAGE DE LA TABLE.

On conçoit aiſément que pour qu'une Pendule ou une Montre ſoit réglée au tems moyen ou au mouvement moyen du Soleil, il faut qu'à quelque jour que ce ſoit, l'heure qu'elle marque differe de l'heure marquée par le Soleil ſur une Méridienne, de la quantité de minutes & ſecondes qui ſe trouvent ſur la Table.

EXEMPLE.

Le 1er Janvier, la Table marque que le Soleil *retarde de 4 minutes 17 ſecondes*; il faut que ce jour une Pendule ou une Montre marque *4 minutes 17 ſecondes* de plus que le Soleil.

Au contraire le 1er May, la Pendule ou la Montre doit marquer *3 minutes 10 ſecondes* de moins que le Soleil, puiſque la Table dit que ce jour le Soleil *avance de 3 minutes 10 ſecondes*, & ainſi de tous les autres jours.

Cette Table pourra ſervir pour toutes les années, parce qu'étant calculée pour une année moyenne entre les deux biſſextiles, la différence avec les autres années, qui n'eſt que de quelques ſecondes, eſt peu conſidérable. C'eſt ſur ces années moyennes qu'on diviſe *les courbes & les cercles d'équations*, qui s'appliquent à préſent ſi heureuſement aux Pendules à ſecondes, pour leur faire marquer le tems vrai en même tems que le tems moyen.

JANVIER.

Ce nom vient de Janus, *Roi d'Italie, que la superstition a déifié, & peint à double visage, parce qu'il changea la face des hommes, de barbares les rendant polis, & qu'on le fit présider aux actions qui ont souvent deux faces, & toujours deux rapports, au passé & à l'avenir.*

Sol. au ♒ le 20, à 11 h. 40 m. du mat.

Jours.		Lune.	
1	mardi *La Circoncision.*	14	
2	merc. S. Basile, Ev. & Doct. de l'Egl.	15	
3	jeudi *Ste Génevieve, Vierge à Paris.*	16	
4	vend. s. Rigobert, Evêq. de Reims.	17	
5	sam. s. Simeon Stylite.	18	
6	*Dim.* L'EPIPHANIE.	19	
7	lundi s. Theau, Orf. à Paris. *Noces.*	20	
8	mardi s. Lucien, Mart. à Beauvais.	21	
9	merc. s. Julien & ste Basiliſſe, MM.	22	
10	jeudi s. Paul, premier Hermite.	23	
11	vend. s. Théodoſe, Abbé.	24	
12	sam. s. Ferjus, Evêq. de Grenoble.	25	
13	*I. Dim. d'ap. les Rois.* st Hilaire, Ev.	26	
14	lundi s. Felix de Nole, Confeſſeur.	27	
15	mardi s. Maur, Abbé en Anjou.	28	
16	merc. s. Guillaume, Evêque.	29	
17	jeudi st Antoine, Pere des Cénob.	30	
18	vend. La Chaire s. Pierre à Rome.	1	
19	sam. s. Sulpice, Evêq. de Bourges.	2	
20	*II. Dim.* s. Sébaſtien, M. à Rome. ♒	3	
21	lundi ste Agnès, V. & M. à Rome.	4	
22	mardi s. Vincent, Mart. en Eſpagne.	5	
23	merc. ste Emérentienne, V. & Mart.	6	
24	jeudi. s. Babylas, Evêq. & Martyr.	7	
25	vend. La Converſion de s. Paul.	8	
26	sam. ste Paule, Veuve à Bethléem.	9	
27	*III. Dim.* s. Julien, Ev. du Mans.	10	
28	lundi Le B. Emper. Charlemagne.	11	
29	mardi s. François de Sales.	12	
30	merc. ste Batilde, Reine de France.	13	
31	jeudi. s. Pouange, Confeſſeur.	14	

Phaſes de la Lune.

Pleine lune le 2 à 5 h. 0 minut. du ſoir, la lune étant dans 11 d. 52 min. de l'Ecreviſſe, ♋

Dernier quartier le 10 à 6 h. 5 min. du mat. la lune étant dans 19 d. 34 m. de la Balance, ♎

Nouvelle lune de Janvier le 18 à 6 h. 40 min. du matin, la lune étant dans 27 d. 45 min. du Capricorne, ♑

Premier quartier le 25 à 7 h. 20 m. du mat. la lune tant dans 4 d. 54 min. du Taureau, ♉

JANVIER.

Depuis le premier de ce mois jusqu'au dernier, les jours sont augmentés d'une heure trois minutes, moitié le matin & moitié le soir.

Jours.	*Lever du Soleil.*		*Couch. du Soleil.*		*Lever de la Lune.*		*Couch. de la Lune.*		*Lieu de la Lune.*	
	H.	M.	H.	M.	H.	M.	H.	M.	Deg.	Min.
1	7	52	4	8	3 Soir.	1	6 Matin.	18	24 ♓	32
2	7	52	4	8	4	0	7	33	8 ♋	55
3	7	51	4	9	5	13	8	36	23	0
4	7	51	4	9	6	15	9	21	6 ♌	45
5	7	50	4	10	7	24	10	7	20	15
6	7	49	4	11	8	35	10	42	3 ♍	15
7	7	49	4	11	9	46	11	7	15	58
8	7	48	4	12	10	55	11	24	28	23
9	7	47	4	13	11	59	11	37	10 ♎	34
10	7	46	4	14	Matin.		11	55	22	30
11	7	45	4	15	1	3	0 Soir.	11	4 ♏	25
12	7	44	4	16	2	10	0	28	16	20
13	7	43	4	17	3	11	0	51	28	10
14	7	42	4	18	4	15	1	19	10 ♐	15
15	7	41	4	19	5	18	1	54	22	27
16	7	40	4	20	6	19	2	39	4 ♑	53
17	7	39	4	21	7	19	3	27	17	38
18	7	38	4	22	8	5	4	31	0 ♒	37
19	7	37	4	24	8	43	5	39	13	54
20	7	36	4	25	9	15	6	51	27	25
21	7	35	4	26	9	40	8	4	11 ♓	12
22	7	33	4	27	10	2	9	22	25	7
23	7	32	4	28	10	21	10	41	9 ♈	10
24	7	31	4	30	10	41	Matin.		23	17
25	7	30	4	31	11	0	0	1	7 ♉	29
26	7	28	4	32	11	28	1	18	21	35
27	7	27	4	34	0 Soir.	4	2	36	5 ♊	54
28	7	25	4	35	0	53	3	50	19	54
29	7	24	4	37	1	37	4	59	3 ♋	55
30	7	22	4	38	2	38	6	13	17	48
31	7	21	4	40	3	45	7	8	1 ♌	32

FE'VRIER.

En latin Februarius, *qui signifie* purifier *&* faire des expiations, *ce qui se pratiquoit pendant douze jours:* Februare *vient aussi de* Februus, *ancien Dieu des morts, & pere de Pluton; & peut-être de-là* febris, *fiévre, maladie qui envoie tant de sujets à ce Dieu.*

Jours.	Sol. aux ☌ le 18, à 3 h. 50 m. du mat.	Lune.	*Phases de la Lune.*
1	vend. St Ignace, Evêq. & Martyr.	15	
2	sam. LA PURIFICATION.	16	
3	*Dim. de la Sept.* s. Blaise, Ev. & M.	17	Pleine lune le 1 à 6 h. 32 m. du mat. la lune étant dans 11 d. 58 minutes du Lion, ♌
4	lundi s. Gilbert, Fondat. d'Ordre.	18	
5	mardi s^te Agathe, V. M. en Sicile.	19	
6	merc. s. Vaast, Evêque d'Arras.	20	
7	jeudi s. Chrysseuil, M. en Flandres.	21	
8	vend. s. Jean de Matha, Prêtre.	22	
9	sam. s^te Apolline, Vierge & Mart.	23	
10	*Dim. de la Sex.* s^te Scolastique.	24	Dernier quartier le 9 à 3 h. 30 m. du mat. la lune étant dans 19 d. 57 m. du Scorpion, ♏
11	lundi s. Severin, Abbé de Châteaul.	25	
12	mardi s^te Eulalie, V. M. à Barcelone.	26	
13	merc. s. Fulcran, Evêq. de Lodève.	27	
14	jeudi s. Valentin, Martyr à Terny.	28	
15	vend. s. Faustin, Martyr à Bresse.	29	
16	sam. s^te Julienne, Vierge & Mart.	1	
17	*Dim. de la Quinquag.* s^te Marianne.	2	Nouvelle lune de Février le 16 à 6 h. 50 minutes du soir, la lune étant dans 27 d. 39 min. du Verseau, ♒
18	lundi s. Siméon, Evêque. & M. ☓	3	
19	mardi s. Gabin, Pr. & M. à Rome.	4	
20	merc. *Les Cendres.* s^t Eucher, Evêq.	5	
21	jeudi s^te Vitaline, Vierge en Auv.	6	
22	vend. Les cinq Playes de N. S.	7	
23	sam. s. Meraut, Ab. en Rouergue.	8	
24	*I. Dim. de Carême.* s. Edilbert, Roi.	9	
25	lundi *S. Matthias, Apôtre.*	10	Premier quartier le 23 à 3 h. 25 m. du soir, la lune étant dans 4 d. 33 minutes des Gémeaux, ♊
26	mardi s. Gerland, Evêque.	11	
27	merc. *Les 4 Tems.* s^t Onésime, Ev.	12	
28	jeudi. s^te Honorine, V. M. en Norm.	13	
29	vend. s. Nymphas, disc. de s. Paul.	14	

F E' V R I E R.

Du premier de ce mois au dernier, les jours sont augmentés d'une heure 34 minutes, moitié le matin & moitié le soir.

Jours.	*Lever du Soleil.*	*Couch. du Soleil.*	*Lever de la Lune*	*Couch. de la Lune.*	*Lieu de la Lune.*
	H. M.	H. M.	H. M.	H. M.	Deg. Min.
1	7 20	4 41	4 Soir. 57	7 Matin. 51	15 ♌ 2
2	7 18	4 43	6 5	8 23	28 5
3	7 16	4 44	7 13	8 51	11 ♍ 14
4	7 15	4 46	8 22	9 15	23 55
5	7 13	4 47	9 33	9 34	6 ♎ 18
6	7 12	4 49	10 40	9 49	18 27
7	7 10	4 50	11 50	10 4	0 ♏ 28
8	7 8	4 52	Matin.	10 22	12 20
9	7 7	4 54	0 54	10 46	24 10
10	7 5	4 55	2 1	11 11	6 ♐ 3
11	7 4	4 57	3 5	11 43	18 6
12	7 2	4 59	4 6	0 Soir. 24	0 ♑ 21
13	7 0	5 0	5 4	1 8	12 52
14	6 59	5 2	5 49	2 9	25 47
15	6 57	5 4	6 29	3 19	9 ♒ 0
16	6 55	5 5	7 5	4 33	22 40
17	6 54	5 7	7 37	5 48	6 ♓ 36
18	6 52	5 9	7 58	7 6	20 50
19	6 50	5 11	8 21	8 25	5 ♈ 15
20	6 48	5 12	8 43	9 43	19 38
21	6 47	5 14	9 7	11 1	4 ♉ 4
22	6 45	5 16	9 35	Matin.	18 20
23	6 43	5 17	10 9	0 17	2 ♊ 30
24	6 41	5 19	10 48	1 35	16 48
25	6 40	5 21	11 33	2 48	0 ♋ 18
26	6 38	5 23	0 Soir. 25	3 57	13 56
27	6 36	5 25	1 31	5 1	27 25
28	6 34	5 26	2 43	5 49	10 ♌ 45
29	6 33	5 28	3 54	6 25	23 54

MARS,

Du Dieu Mars, *crû pere de Romulus, qui peut-être par cette raison le mit le premier de l'année. Numa son successeur mit Janvier. En ce mois l'on donnoit les étrennes, on renouvelloit le feu sacré, & on offroit des sacrifices à Anne-Perenne, Déesse des années.*

Sol. au ♈ le 20, à 3 h. 23 min. du mat.

Jours.		Jours.
1	sam. S. Aubin, Evêque d'Angers.	15
2	*II. Dim.* s^e Macre, Mart. à Fismes.	16
3	lundi s^te Camille, V. en Auxerrois.	17
4	mardi s. Casimir, Prince de Polog.	18
5	merc. s. Drausin, Evêq. de Soissons.	19
6	jeudi s^te Colette, Cordeliere.	20
7	vend. s^te Perpétue, Mart.	21
8	sam. s. Jean de Dieu, Fond. de la Ch.	22
9	*III. Dim.* s^te Françoise, V. à Rome.	23
10	lundi s. Doctrovée, Abbé à Paris.	24
11	mardi Mémoire des 40 Martyrs.	25
12	merc. s. Paul, I. Evêque de Léon.	26
13	jeudi s. Léandre, Evêq. de Séville.	27
14	vend. s. Lubin, Evêq. de Chartres.	28
15	sam. s. Longis, M. en Cappadoce.	29
16	*IV. Dim.* s^t Usice, Ev. de Vienne.	30
17	lundi s^te Gertrude, Ab. de Nivelle.	1
18	mardi s^t Alexandre, Evêq. d'Alex.	2
19	merc. s. Landoald, Prêtre à Rome.	3
20	jeudi s. Vulfrand. LE PRINT. ♈	4
21	vend. s. Benoît, Patr. des Cénob.	5
22	sam. s^t Afrodise, Evêq. de Beziers.	6
23	*Le Dim. de la Passion.* s^t Eusebe de T.	7
24	lundi s^te Catherine de Suede.	8
25	mardi L'ANNONCIATION.	9
26	merc. s^t Herbland, Abbé.	10
27	jeudi s. Rupert, Evêq. de Vormes.	11
28	vend. N. Dame de Pitié.	12
29	sam. s^t Eustase, Abbé de Luxeu.	13
30	*Le Dim. des Ram.* s. Rieule, Evêq.	14
31	lundi s^te Balbine, Vierge à Rome.	15

Phases de la Lune.

Pleine lune le 1 à 9 h. 25 min. du soir, la lune étant dans 11 d. 49 minut. de la Vierge, ♍

Dernier quartier le 10 à . 5 min. du mat. la lune étant dans 19 d. 55 min. du Sagittaire, ♐

Nouvelle lune de Mars le 17 à 8 h. 12 minut. du matin, la lune étant dans 27 d. 14 m. des Poissons, ♓

Premier quartier le 23 à 11 h. 56 m. du soir, la lune tant dans 3 deg. 49 min. des Gemeaux, ♊

Pleine lune le 31 à 1 h. 15 minut. du soir, la lune étant dans 11 d. 16 min. de la Balance, ♎

MARS.

Du premier jour de ce mois jusqu'au dernier, les jours sont augmentés d'une heure 48 minutes, moitié le matin, & moitié le soir.

Jours.	*Lever du Soleil.*	*Couch. du Soleil.*	*Lever de la Lune.*	*Couch. de la Lune.*	*Lieu de la Lune.*
	H. M.	H. M.	H. M.	H. M.	Deg. Min.
1	6 31	5 30	4 Soir. 57	6 Matin. 54	6 ♍ 50
2	6 29	5 32	6 1	7 25	19 32
3	6 27	5 34	7 3	7 51	2 ♎ 2
4	6 25	5 35	8 7	8 15	14 20
5	6 24	5 37	9 22	8 35	26 25
6	6 22	5 39	10 35	8 46	8 ♏ 24
7	6 20	5 41	11 45	8 59	20 12
8	6 18	5 43	Matin.	9 17	2 ♐ 3
9	6 16	5 44	0 52	9 42	13 55
10	6 15	5 46	1 56	10 16	25 53
11	6 13	5 48	2 57	10 57	8 ♑ 10
12	6 11	5 50	3 44	11 58	20 42
13	6 9	5 52	4 27	1 Soir. 3	3 ♒ 37
14	6 7	5 53	5 4	2 16	16 58
15	6 6	5 55	5 34	3 32	0 ♓ 45
16	6 4	5 57	6 4	4 48	14 51
17	6 2	5 59	6 27	6 7	29 32
18	6 0	6 1	6 51	7 27	14 ♈ 22
19	5 58	6 2	7 15	8 49	29 12
20	5 57	6 4	7 42	10 10	13 ♉ 48
21	5 55	6 6	8 14	11 30	28 37
22	5 53	6 8	8 56	Matin.	12 ♊ 55
23	5 51	6 10	9 40	0 48	26 56
24	5 49	6 11	10 30	2 2	10 ♋ 44
25	5 48	6 13	11 31	3 10	24 12
26	5 46	6 15	0 Soir. 31	4 1	7 ♌ 25
27	5 44	6 17	1 36	4 45	20 27
28	5 42	6 19	2 41	5 20	4 ♍ 15
29	5 40	6 20	3 48	5 48	15 53
30	5 39	6 22	4 56	6 12	28 20
31	5 37	6 24	6 4	6 32	10 ♎ 38

AVRIL.

En latin Aprilis, *suivant Varron, d'*aprilis *qui signifie* apéritif, *parce qu'alors la chaleur ouvre les pores & fait végéter la nature; ou du grec* aphrizo, *qui signifie* écumer, *parce que les plantes poussent leurs fleurs comme l'écume de leurs fruits.*

Avril.	Sol. au ♉ le 19, à 4 h. 35 m. du soir.	Mai.
1	mardi St Hugues, Evêq. de Grenob.	16
2	merc. s. Franç. de Paule, F. d'Ordre.	17
3	jeudi s. Richard, Evêq. en Anglet.	18
4	*Le Vendredi-Saint.* s^t Ambroise, Ev.	19
5	sam. s. Vincent Ferrier, Jacobin.	20
6	*Le Dim. de* PASQUES.	21
7	*lundi* s. Hégésippe, Hist. de l'Egl.	22
8	*mardi* s. Gautier, Abbé à Pontoise.	23
9	merc. s^te Marie Cléophé.	24
10	jeudi s. Pallais, Evêq. d'Auxerre.	25
11	vend. s^te Godeberte, V. à Noyon.	26
12	sam. s. Florentin, Abbé à Arles.	27
13	*Le Dim. de Quasim.* s^te Ide, Comt.	28
14	lundi s. Benezect, Berger à Avignon.	29
15	mardi s^t Ortaire, Patron de Basoche.	1
16	merc. s. Paterne, Ev. d'Avranches.	2
17	jeudi s. Robert de la Chaizedieu.	3
18	vend. s. Parfait, P. M. à Cordoue.	4
19	sam. s. Garnier, Martyr. ♉	5
20	*II. Dim. d'après Pâq.* s. Joseph.	6
21	lundi s^t Anselme, Ev. de Cantorbie	7
22	mardi s^te Opportune, V. & Abbesse.	8
23	merc. s. Georges, Martyr.	9
24	jeudi s^te Beuve, Vierge à Reims.	10
25	vend. s. Marc, Evang. & Evêque.	11
26	sam. s. Clet, Pape & Martyr.	12
27	*III. Dim.* s. Polycarpe, Evêq. & M.	13
28	lundi s. Vital, Martyr à Ravenne.	14
29	mardi s^te Marie Egyptienne.	15
30	merc. s^t Eutrope, Evêq. & Martyr.	16

Phases de la Lune.

Dernier quartier le 8 à 5 h. 45 m. du soir, la lune étant dans 19 d. 19 min. du Capricorne, ♑

Nouvelle lune d'Avril le 15 à 5 h. 20 min. du soir, la lune étant dans 26 degr. 8 min. du Bélier, ♈

Premier quartier le 22 à 7 h. 20 min. du mat. la lune étant dans 2 d. 33 minutes du Lion, ♌

Pleine lune le 30 à 5 h. 36 min. du mat. la lune étant dans 10 d. 15 minutes du Scorpion, ♏

AVRIL.

Depuis le premier jour de ce mois jusqu'au dernier, les jours sont augmentés d'une heure 38 minutes, moitié le matin & moitié le soir.

Jours.	*Lever du Soleil.*		*Couch. du Soleil.*		*Lever de la Lune.*		*Couch. de la Lune.*		*Lieu de la Lune.*	
	H.	M.	H.	M.	H.	M.	H.	M.	Deg.	Min
1	5	35	6	26	7 Soir.	14	6 Mat.	48	22 ♎	45
2	5	33	6	28	8	25	7	10	4 ♏	45
3	5	31	6	29	9	34	7	14	16	36
4	5	30	6	31	10	43	7	32	28	26
5	5	28	6	33	11	52	7	55	10 ♐	17
6	5	26	6	35	Matin.		8	26	22	9
7	5	24	6	36	0	53	9	5	4 ♑	8
8	5	23	6	38	1	53	9	49	16	20
9	5	21	6	40	2	35	10	51	28	50
10	5	19	6	42	3	13	11	57	11 ♒	42
11	5	17	6	44	3	45	1 Soir.	9	25	0
12	5	16	6	45	4	13	2	25	8 ♓	48
13	5	14	6	47	4	37	3	45	23	4
14	5	12	6	49	4	59	5	7	7 ♈	46
15	5	10	6	50	5	19	6	33	22	46
16	5	9	6	52	5	45	7	59	7 ♉	54
17	5	7	6	54	6	14	9	22	23	2
18	5	5	6	56	6	49	10	43	7 ♊	58
19	5	4	6	57	7	34	Matin.		22	34
20	5	2	6	59	8	13	0	0	6 ♋	48
21	5	0	7	1	9	30	1	11	20	42
22	4	59	7	2	10	38	2	6	4 ♌	10
23	4	57	7	4	11	48	2	50	17	18
24	4	55	7	6	0 Soir.	57	3	24	0 ♍	12
25	4	54	7	7	2	4	3	51	12	48
26	4	52	7	9	3	14	4	10	25	13
27	4	50	7	11	4	23	4	26	7 ♎	26
28	4	49	7	12	5	26	4	37	19	30
29	4	47	7	14	6	35	4	58	1 ♏	32
30	4	46	7	15	7	40	5	13	13	23

MAY.

En latin Maïus ; *on le nommoit ainſi chez les anciens peuples d'Italie, avant la fondation de Rome. Le nom de* Maïus *eſt celui que pluſieurs peuples donnoient à Jupiter, & quelquefois à Mercure, à cauſe de ſa mere* Maïa.

Sol. aux ♊ le 20, à 5 h. 10 m. du ſoir.

Jours.		Lunes.	*Phaſes de la Lune.*
1	jeudi *S. Jacq. s. Philippes, Apôtres.*	17	
2	vend. s. Athanaſe, Ev. d'Alexandrie	18	
3	ſam. L'Invention de la ſte Croix.	19	Dernier quartier le 8 à 7 h. 30 m. du mat. la lune étant dans 18 d. 4 m. du Verſeau, ♒
4	*IV. Dim.* ſte Monique, Veuve.	20	
5	lundi s. Pie V. Pape.	21	
6	mardi S. Jean Porte-Latine.	22	
7	merc. ſte Mâthie, Vierge à Troyes.	23	
8	jeudi s. Staniſlas, Evêq. de Cracov.	24	
9	vend. s. Grégoire de Nazianze.	25	
10	ſam. s. Mammert, Evêq. de Vienne.	26	Nouvelle lune de Mai le 15 à 1 h. 15 m. du mat. la lune étant dans 24 d. 33 m. du Taureau, ♉
11	*V. Dim.* ſte Soulange, V. en Berry.	27	
12	lundi *Les Rogat.* s. Guy, Sacriſtain.	28	
13	mardi s. Servais, Evêq. de Tongres.	29	
14	merc. s. Pomponne, Ev. de Naples.	30	
15	jeudi L'Ascension.	1	
16	vend. ſt Honoré, Evêq. d'Amiens.	2	
17	ſam. s. Montain, Solit. en Picard.	3	
18	*Dim d'après l'Aſcenſ.* sts. Pierre Cél.	4	Premier quartier le 21 à 8 h. 5 min. du ſoir, la lune étant dans 1 d. 5 m. du Lion, ♌
19	lundi s. Yves, Curé eu Bretagne.	5	
20	mardi s. Bernardin de Sienne. ♃	6	
21	merc. s. Gorry, ſolitaire en Angler.	7	
22	jeudi ſte Quitere, Vierge & Mart.	8	
23	vend. s. Didier, Evêq. de Langres.	9	
24	ſam. s. Donatien & s. Rogat. *Jeûne.*	10	
25	*Le Dim. de la* PENTECOTE.	11	Pleine lune le 29 à 9 h. 35 minut. du ſoir, la lune étant dans 8 d. 49 min. du Sagittaire, ♐
26	*lundi* s. Philippe de Nerry.	12	
27	*mardi* st Hildevert, Ev. de Meaux.	13	
28	merc. *Les 4 Tems.* s. Germain, Ev.	14	
29	jeudi ſte Bonne, Vierge à Piſe.	15	
30	vend. s. Hubert, I. Evêq. de Liége.	16	
31	ſam. ſte Perrine, Vierge à Rome	17	

MAY.

Du premier jour de ce mois jusqu'au dernier, les jours sont augmentés d'une heure 16 minutes, moitié le matin & moitié le soir.

Jours.	*Lever du Soleil.*		*Couch. du Soleil.*		*Lever de la Lune.*		*Couch. de la Lune.*		*Lieu de la Lune.*	
	H.	M.	H.	M.	H.	M.	H.	M.	Deg.	Min.
1	4	44	7	17	8 Soir.	46	5 Matin.	36	25 ♍	15
2	4	42	7	18	9	52	5	58	7 ♐	7
3	4	41	7	20	10	53	6	26	18	55
4	4	39	7	22	11	52	7	3	0 ♑	48
5	4	38	7	23	Matin.		7	46	12	52
6	4	36	7	24	0	38	8	46	25	5
7	4	35	7	26	1	16	9	50	7 ♒	38
8	4	33	7	27	1	49	11	1	20	28
9	4	32	7	29	2	18	0 Soir.	12	3 ♓	30
10	4	31	7	30	2	43	1	25	17	20
11	4	29	7	32	3	3	2	41	2 ♈	40
12	4	28	7	33	3	24	4	0	16	4
13	4	26	7	35	3	46	5	22	1 ♉	0
14	4	25	7	36	4	15	6	45	16	10
15	4	24	7	37	4	49	8	9	1 ♊	25
16	4	22	7	39	5	32	9	34	16	20
17	4	21	7	40	6	24	10	52	1 ♋	24
18	4	20	7	41	7	19	Matin.		15	54
19	4	19	7	42	8	30	0	7	29	54
20	4	17	7	43	9	39	0	58	13 ♌	33
21	4	16	7	45	10	50	1	41	26	45
22	4	15	7	46	11	59	2	8	9 ♍	38
23	4	14	7	47	1 Soir.	8	2	27	22	8
24	4	13	7	48	2	19	2	42	4 ♎	27
25	4	12	7	49	3	27	2	51	16	33
26	4	11	7	50	4	34	3	1	28	31
27	4	10	7	51	5	38	3	14	10 ♍	23
28	4	9	7	52	6	44	3	32	22	15
29	4	8	7	53	7	49	3	56	4 ♐	5
30	4	7	7	54	8	51	4	25	16	0
31	4	6	7	55	9	49	5	3	27	55

JUIN.

Junius, abregé de Junonius, *qu'il avoit chez les peuples dont Rom: s'eſt formée ; ou peut-être introduit en mémoire de Junius Brutus, lorſqu'ayant chaſſé les Tarquins, il vint ſur le mont Cœli en rendre graces à Carne Déeſſe du cœur.*

Jours.	Sol. au ♋ le 21, à 1 h. 37 m. du ſoir.	Lunes.	*Phaſes de la Lune.*
1	*Le Dim. de la* TRINITE'.	18	
2	lundi s. Pothin, Evêque.	19	
3	mardi ste Clotilde, Reine de France.	20	Dernier quartier le 6 à 5 h. 25 min. du ſoir, la lune étant dans 16 d. 18 m. des Poiſſons, ♓
4	merc. s. Quirin, Evêq. en Illyrie.	21	
5	jeudi LA FESTE-DIEU.	22	
6	vend. s. Claude & S. Norbert, Ev.	23	
7	ſam. s. Meriadec, Ev. de Vannes.	24	
8	*II. Dim. d'après la Pent.* s. Médard.	25	
9	lundi s. Liboire, Evêq. du Mans.	26	
10	mardi s. Landry, Evêque de Paris.	27	Nouvelle lune de Juin le 13 à 8 h. 27 min. du mat. la lune étant dans 22 deg 37 min. des Gémeaux, ♊
11	merc. s. Barnabé, Apôt. des Gentils.	28	
12	jeudi L'Octave de la Fête Dieu.	29	
13	vend. st Ant. de Pade, ord. s. Franç.	1	
14	ſam. s. Rufin & s. Valere, MM	2	
15	*III. Dim.* s. Guy & s. Vite, MM.	3	
16	lundi S. Fargeau & S. Fergeon, MM.	4	
17	mardi st Avit, Abbé au Perche.	5	
18	merc. ste Marine, V. à Alexandrie.	6	Premier quartier le 20 à 8 h. 42 min. du mat. la lune étant dans 29 d. 18 minut. de la Vierge, ♍
19	jeudi s. Gervais, s. Protais, MM.	7	
20	vend. s. Gobbain, Prêtre en Lannois.	8	
21	ſam. s. Leufroy, Abbé. L'ETE'. ♋	9	
22	*IV. Dim.* s. Paulin, Ev. de Nôle.	10	
23	lundi s. Lanfranc de Pavie. *Jeûne.*	11	
24	mardi *La Nativ. de S. Jean-Baptiſte.*	12	
25	merc. st Agoard, st Aglibert, MM.	13	
26	jeudi s. Babolein, Abbé de S. Maur.	14	Pleine lune le 28 à midi 28 min. la lune étant dans 7 degr. 6 minutes du Capricorne, ♑
27	vend. ste Pome, Vierge à Châlons.	15	
28	ſam. st Irenée, Ev. de Lyon. *Jeûne.*	16	
29	*V. Dim. S. Pierre & S. Paul, Apôtr.*	17	
30	lundi Commémorat. de s. Paul.	18	

JUIN.

Du premier jusqu'au 21, les jours sont augmentés de 16 minutes; & du 21 jusqu'au dernier, ils sont diminués de 3 minutes, moitié le matin & moitié le soir.

Jours.	*Lever du Soleil.*		*Couch. du Soleil.*		*Lever de la Lune.*		*Couch. de la Lune.*		*Lieu de la Lune.*	
	H.	M.	H.	M.	H.	M.	H.	M.	Deg.	Min.
1	4	5	7	55	10 Soir.	34	5 Matin.	47	9 ♑	55
2	4	4	7	56	11	18	6	46	22	7
3	4	3	7	57	11	54	7	48	4 ♒	29
4	4	3	7	58	Matin.		8	54	17	7
5	4	2	7	58	0	23	10	5	0 ♓	4
6	4	1	7	59	0	51	11	13	13	14
7	4	1	7	59	1	11	0 Soir.	27	26	48
8	4	0	8	0	1	31	1	41	10 ♈	48
9	4	0	8	0	1	47	2	59	25	8
10	3	59	8	1	2	7	4	21	9 ♉	46
11	3	59	8	1	2	34	5	42	24	44
12	3	58	8	2	3	11	7	5	9 ♊	47
13	3	58	8	2	3	57	8	25	24	50
14	3	58	8	2	4	49	9	37	9 ♋	44
15	3	57	8	3	5	58	10	32	24	19
16	3	57	8	3	7	9	11	19	8 ♌	30
17	3	57	8	3	8	22	11	54	23	18
18	3	57	8	3	9	33	Matin.		5 ♍	36
19	3	57	8	3	10	43	0	23	18	30
20	3	57	8	3	11	54	0	41	1 ♎	4
21	3	57	8	3	1 Soir.	6	0	54	13	21
22	3	57	8	3	2	12	1	6	25	23
23	3	57	8	3	3	19	1	20	7 ♏	26
24	3	57	8	3	4	25	1	37	18	56
25	3	57	8	3	5	29	1	57	0 ♐	57
26	3	57	8	3	6	32	2	23	12	47
27	3	57	8	2	7	32	2	54	24	45
28	3	58	8	2	8	29	3	36	6 ♑	50
29	3	58	8	2	9	21	4	21	19	12
30	3	58	8	1	9	58	5	15	1 ♒	32

JUILLET.

Ainſi nommé par les ſoins & ſous le Conſulat de Marc-Antoine, pour honorer la naiſſance de Jules-Céſar, arrivée le 4 des Ides de ce mois. On le nommoit avant Quintilis, *étant le cinquiéme dans le Calendrier de Romulus.*

Sol. au ♌ le 22, à midi 55 minutes.

Jours.		Lune.	
1	mardi S. Martial, Ev. de Limoges.	19	
2	merc. La Viſitation de la Vierge.	20	
3	jeudi st Anatole, Ev. de Laodicée.	21	
4	vend. La Tranſlation de s. Martin.	22	
5	ſam. ste Zoé, Martyre à Rome.	23	
6	*VI. Dim.* s. Goar, Prêt. au D. de Tr.	24	
7	lundi s. Thomas, Ev. & Martyr.	25	
8	mardi s. Non, Confeſſeur en Vexin.	26	
9	merc. st Ephrem, Diacre d'Edeſſe.	27	
10	jeudi Les ſept Freres, Martyrs.	28	
11	vend. La Tranſlation de s. Benoît.	29	
12	ſam. s. Jean Galbert, Abbé.	1	
13	*VII. Dim.* s. Turiaf, Evêq. en Bret.	2	
14	lundi s. Bonaventure, Evêq. d'Albe.	3	
15	mardi st Etern, Evêque d'Evreux.	4	
16	merc. st Euſtate, Evêq. d'Antioche.	5	
17	jeudi. s. Sperat & ſes Comp. MM.	6	
18	vend. s. Thomas d'Aquin, Docteur.	7	
19	ſam. s. Vincent de Paul, Prêtre.	8	
20	*VIII. Dim.* ste Marguerite, V. & M.	9	
21	lundi s. Victor, Mart. à Marſeille.	10	
22	mardi ste Marie Magdeleine. ♌	11	
23	merc. st Apollinaire, Evêq. & M.	12	
24	jeudi ste Chriſtine, V. & Mart.	13	
25	vend. *S. Jacques, Ap. s. Chriſtophe.*	14	
26	ſam. La Tranſlation de s. Marcel.	15	
27	*IX. Dim.* ss. Aurele, Félix, Noële.	16	
28	lundi s. Joachim & ste Anne.	17	
29	mardi s. Loup, Ev. de Troyes.	18	
30	merc. s. Ladiſlas, Roi de Hongrie.	19	
31	jeudi s. Germain d'Auxerre.	20	

Phaſes de la Lune.

Dernier quartier le 6 à 0 h. 25 m. du mat la lune étant dans 14 d. 15 min. du Bélier, ♈

Nou. lune de Juill. le 12 à 4 h. 2 min. du ſoir, la lune étant dans 20 d. 35 m. de l'Ecreviſſe, ♋

Premier quartier le 19 à 11 h. 45 m. du ſoir, la lune étant dans 27 d. 34 m. de la Balance, ♎

Pleine lune le 28 à 1 h. 36 minut. du mat. la lune étant dans 5 d. 18 min. du Verſeau, ♒

JUILLET.

Du premier de ce mois jusqu'au dernier, les jours sont diminués de 57 minutes, moitié le matin & moitié le soir.

Jours.	Lever du Soleil.		Couch. du Soleil.		Lever de la Lune.		Couch. de la Lune.		Lieu de la Lune.	
	H.	M.	H.	M	H.	M.	H.	M.	Deg.	Min.
1	3	59	8	1	10 Soir.	25	6 Matin.	18	14 ♒	12
2	3	59	8	0	10 Soir.	47	7 Matin.	33	27	2
3	4	0	8	0	11	5	8	47	10 ♓	10
4	4	0	7	59	11	25	10	1	23	11
5	4	1	7	59	11	44	11	17	7 ♈	5
6	4	2	7	58	Matin.		0 Soir.	32	20	55
7	4	2	7	58	0	2	1 Soir.	48	5 ♉	4
8	4	3	7	57	0	25	3	5	19	25
9	4	4	7	56	0	57	4	23	4 ♊	0
10	4	4	7	55	1	34	5	42	18	44
11	4	5	7	54	2	26	6	56	3 ♋	28
12	4	6	7	54	3	22	8	10	18	10
13	4	7	7	53	4	34	9	2	2 ♌	36
14	4	8	7	52	5	50	9	48	16	48
15	4	9	7	51	7	6	10	18	0 ♍	33
16	4	10	7	50	8	20	10	40	13	56
17	4	11	7	49	9	35	10	55	26	52
18	4	12	7	48	10	50	11	6	9 ♎	28
19	4	13	7	47	11	59	11	21	21	45
20	4	14	7	46	1 Soir.	6	11	36	3 ♏	36
21	4	15	7	44	2 Soir.	12	11	56	15	20
22	4	16	7	43	3	18	Matin.		27	10
23	4	17	7	42	4	22	0	20	9 ♐	22
24	4	18	7	41	5	21	0	50	21	15
25	4	20	7	39	6	19	1	29	3 ♑	17
26	4	21	7	38	7	8	2	13	15	32
27	4	22	7	37	7	50	3	8	28	0
28	4	23	7	36	8	27	4	10	10 ♒	52
29	4	25	7	34	8	56	5	17	23	43
30	4	26	7	33	9	20	6	28	6 ♓	55
31	4	27	7	32	9	39	7	44	20	20

AOUST.

Ce mois avoit, comme le précédent, un nom tiré de son rang, sçavoir Sextilis; *le Sénat, pour faire honneur à Auguste, qui avoit dans ce mois obtenu le Consulat avant l'âge, qui avoit triomphé trois fois, & subjugué l'Egypte, le nomma* Augustus, *par corruption* Aoust.

Aoust.	Sol. à la ♍ le 22, à 7 h. 10 m. du soir.	Lune.
1	vend. S. Pierre aux liens.	21
2	sam. st Etienne, Pape & Martyr.	22
3	*X. Dim.* L'Invent. de st Etienne.	23
4	lundi s. Dominiq. Inst. des F. Prêch.	24
5	mardi st Yon, Martyr à Châtres.	25
6	merc. La Transfiguration de N. S.	26
7	jeudi s. Gaëtan, Théatin.	27
8	vend. s. Justin, Martyr à Louvres.	28
9	sam. s. Domitien, Evêque. *Jeûne.*	29
10	*XI. Dim. S. Laurent, Mart. à Rome.*	30
11	lundi Suscep. de la Couron. d'Ep.	1
12	mardi ste Claire, Vierge & Abbesse.	2
13	merc. st Hippolyte, Martyr.	3
14	jeudi st Evrard, Ch. de Strasb. *Jeûne.*	4
15	vend. *L'Assomption de la Vierge.*	5
16	sam. s. Roch, Confesseur.	6
17	*XII. Dim.* s. Mammès, M. en Cap.	7
18	lundi ste Hélene, mere de Constan.	8
19	mardi s. Louis de Marseille, Evêq.	9
20	merc. s. Bernard, Abbé de Clairv.	10
21	jeudi s. Sidoine, Ev. de Clermont.	11
22	vend. s. Syphorien, Mart. à Aut. ♎	12
23	sam. s. Flieu, Evêque de Rouen.	13
24	*XIII. Dim. S. Barthelmy, Apôtre.*	14
25	lundi *S. Louis, Roy de France.*	15
26	mardi s. Gelais, Evêq. de Poitiers.	16
27	merc. s. Césaire, Evêque d'Arles.	17
28	jeudi st Augustin, Ev. d'Hippone.	18
29	vend. Décolation de S. Jean.	19
30	sam. s. Fiacre, Solitaire en Brie.	20
31	*XIV. Dim.* st Ovide, Martyr à Rom.	21

Phases de la Lune.

Dernier quartier le 4 à 6 h. 0 min. du mat. la lune étant dans 12 d. 10 m. du Taureau, ♉

Nou. lune d'Aoust le 11 à 0 h. 58 m. du mat. la lune étant dans 18 d. 40 minutes du Lion, ♌

Premier quartier le 18 à 4 h. 45 m du soir, la lune étant dans 26 d. 3 minutes du Scorpion, ♏

Pleine lune le 26 à 1 h 40 min. du soir, la lune étant dans 3 d. 38 minutes des Poissons, ♓

AOUST.

Du premier de ce mois jusqu'au dernier, les jours sont diminués d'une heure 36 min. moitié le matin & moitié le soir.

Jours.	Lever du Soleil H.	M.	Couch. du Soleil. H.	M.	Lever de la Lune. H.	M.	Couch. de la Lune. H.	M.	Lieu de la Lune. Deg.	Min.
1	4	29	7	30	9 Soir.	54	9 Matin.	3	3 ♈	58
2	4	30	7	29	10	11	10	22	17	45
3	4	32	7	27	10	34	11	41	1 ♉	40
4	4	33	7	26	11	2	1 Soir.	0	15	42
5	4	35	7	24	11	36	2	20	29	52
6	4	36	7	23	Matin.		3	36	14 ♊	2
7	4	38	7	21	0	19	4	49	28	26
8	4	39	7	20	1	9	5	59	12 ♋	35
9	4	41	7	18	2	17	6	47	27	5
10	4	42	7	17	3	29	7	33	11 ♌	10
11	4	44	7	15	4	45	8	7	25	5
12	4	45	7	14	6	1	8	35	8 ♍	40
13	4	47	7	12	7	17	8	57	21	58
14	4	49	7	11	8	32	9	12	4 ♎	52
15	4	50	7	9	9	45	9	25	17	28
16	4	52	7	7	10	55	9	39	29	45
17	4	53	7	6	0 Soir.	3	9	57	11 ♏	47
18	4	55	7	4	1	10	10	20	23	42
19	4	57	7	2	2	14	10	48	5 ♐	30
20	4	58	7	1	3	15	11	23	17	22
21	5	0	6	59	4	13	Matin.		29	7
22	5	2	6	58	5	5	0	7	11 ♑	25
23	5	3	6	56	5	48	0	59	23	46
24	5	5	6	54	6	27	2	2	6 ♒	27
25	5	7	6	52	6	58	3	9	19	24
26	5	8	6	51	7	24	4	20	2 ♓	42
27	5	10	6	49	7	44	5	36	16	18
28	5	12	6	47	8	3	6	54	0 ♈	9
29	5	13	6	46	8	21	8	15	14	8
30	5	15	6	44	8	40	9	35	28	15
31	5	17	6	42	9	6	10	56	12 ♉	20

SEPTEMBRE.

September, *par syncope de* septem ab imbre, *le septiéme après les neiges, qui se divisoient en premieres & secondes neiges ; ces noms populaires sont ceux des mois que quelques Auteurs ont retranchés mal-à-propos du Calendrier de Romulus.*

Sol. en la ♎ le 22, à 3 h. 26 m. du soir.

Jours.		Lunes.	
1	lundi S. Leu, Archevêq. de Sens.	22	*Phases de la Lune.*
2	mardi s. Lazare, réſuſcité par N. S.	23	
3	merc. s. Grégoire le Grand, Pape.	24	Dernier quartier le
4	jeudi s. Marcel, M. & ste Roſalie.	25	2 à 11 h. 28 m.
5	vend. s. Victorin, Ev. d'Amiterne.	26	du mat. la lune
6	ſam. s. Saffier, Confeſſeur.	27	étant dans 10 d.
7	*XV. Dim.* s. Cloud, Prêtre hon. à P.	28	20 m. des Ge-
8	lundi *La Nativité de la Vierge.*	29	meaux, ♊
9	mardi st Omer, Evêq. de Terouane.	1	
10	merc. s. Nicolas de Tolentin.	2	
11	jeudi ste Théodore, Pénitente.	3	Nouvelle
12	vend. La F. de s. Raphaël, Arcange.	4	lune de
13	ſam. s. Maurille, Evêq. d'Angers.	5	Septembre le 9
14	*XVI. Dim.* L'Exaltation ste Croix.	6	à midi 0 min. la
15	lundi st Evre, Evêque de Toul.	7	lune étant dans
16	mardi s. Cyprien, Evêque & Doct.	8	17 d. 10 min. de
17	merc. *Les 4 Tems.* s. Lambert, Ev.	9	la Vierge, ♍
18	jeudi s. Jean Chryſoſtôme, Evêq.	10	
19	vend. s. Janvier, Evêque & Mart.	11	Premier
20	ſam. ste Fauſte, V. & Mart. *Jeûne.*	12	quartier le
21	*XVII. Dim. S. Matthieu, Ap. & Ev.*	13	17 à 11 h. 32 m.
22	lundi s. Maurice, Mart. L'AUT. ♎	14	du mat. la lune
23	mardi ste Thecle, Vierge & Mart.	15	étant dans 24 d.
24	merc. st Andoche, Prêtre.	16	56 min. du Sa-
25	jeudi s. Firmin, Evêq. & Martyr.	17	gittaire, ♐
26	vend. s. Guérin, Abbé de Corvey.	18	
27	ſam. s. Côme, s. Damien, MM.	19	Pleine
28	*XVIII. Dim.* s. Ceran, Ev. de Paris.	20	lune le 25
29	lundi *S. Michel & les SS. Anges.*	21	à 0 h. 30 m. du
30	mardi s. Jerôme, Doct. de l'Egliſe.	22	matin, la lune
			étant dans 2 d.
			19 min. du Bé-
			lier, ♈

SEPTEMBRE.

Depuis le premier de ce mois jusqu'au dernier, les jours sont diminués d'une heure 42 minutes, moitié le matin & moitié le soir.

Jours.	*Lever du Soleil.*		*Couch. du Soleil*		*Lever de la Lune*		*Couch. de la Lune.*		*Lieu de la Lune.*		
	H.	M.	H.	M.	H.	M.	H.	M.	Deg.		Min.
1	5	19	6	40	9 Soir.	38	0 Soir.	16	26	♉	32
2	5	20	6	39	10	20	1	34	10	♊	40
3	5	22	6	37	11	9	2	48	24		44
4	5	24	6	35	Matin.		3	59	8	♋	45
5	5	26	6	33	0	16	4	54	22		47
6	5	27	6	32	1	25	5	37	6	♌	34
7	5	29	6	30	2	36	6	14	20		18
8	5	31	6	28	3	47	6	41	3	♍	52
9	5	33	6	26	5	0	7	4	17		10
10	5	34	6	25	6	14	7	24	0	♎	12
11	5	36	6	23	7	29	7	39	12		56
12	5	38	6	21	8	42	7	58	25		25
13	5	40	6	19	9	54	8	14	7	♏	40
14	5	41	6	18	11	0	8	36	19		40
15	5	43	6	16	0 Soir.	6	9	2	1	♐	35
16	5	45	6	14	1	10	9	32	13		20
17	5	47	6	12	2	10	10	12	25		10
18	5	49	6	10	3	8	10	56	7	♑	7
19	5	50	6	9	3	52	11	56	19		13
20	5	52	6	7	4	31	Matin.		1	♒	38
21	5	54	6	5	5	2	1	1	14		25
22	5	56	6	3	5	29	2	14	27		32
23	5	58	6	0	5	53	3	27	11	♓	4
24	5	59	6	0	6	12	4	41	24		55
25	6	1	5	58	6	30	6	0	9	♈	10
26	6	3	5	56	6	57	7	20	23		34
27	6	5	5	54	7	23	8	41	8	♉	6
28	6	6	5	53	7	57	10	3	22		38
29	6	8	5	52	8	35	11	23	7	♊	3
30	6	10	5	49	9	24	0	43	21		20

OCTOBRE.

October *tire son nom de la même source que le précédent : Domitien né dans ce mois voulut lui donner son nom, & à Septembre son surnom de* Germanicus, *parce que c'étoit le mois où il étoit parvenu à l'Empire ; ses vains projets périrent avec lui.*

Sol. au ♏ le 22, à 11 h. 7 m. du soir.

Jours.		
1	merc.	La Translation s. Remy.
2	jeudi	La Fête des ss. Anges Gard.
3	vend.	s. Denys l'Aréopag. Evêque.
4	sam.	s. François d'Assise.
5	*XIX. Dim.*	ste Aure, V. Abbesse.
6	lundi	s. Bruno, Inst. des Chartreux.
7	mardi	s. Serge & s. Bacque, MM.
8	merc.	s. Demetrius, Martyr.
9	jeudi	*S. Denys, Evêq. de Paris, M.*
10	vend.	ste Telchide, Abb. de Joarre.
11	sam.	s. Venant, Ab. en Touraine.
12	*XX. Dim.*	s. Maximilien, Evêque.
13	lundi	s. Geraud, Comte d'Orillac.
14	mardi	ste Angadreme, Vierge.
15	merc.	ste Thérese, Vierge.
16	jeudi	s. Bertrand, Ev. de Comm.
17	vend.	s. Cerboney, Evêque.
18	sam.	s. Luc, Evangéliste.
19	*XXI. Dim.*	s. Savinien, I. Ev. de S.
20	lundi	s. Caprais, Martyr à Agen.
21	mardi	ste Ursule, Vierge & Mart.
22	merc.	s. Mellon, Evêque. ♏
23	jeudi	s. Jean de Capistran.
24	vend.	s. Magloire, Evêque.
25	sam.	s. Crépin, s. Crépinien, MM.
26	*XXII. Dim.*	s. Sigisbaud, Evêque.
27	lundi	st Eucaire de Liverdun. *Jeûne.*
28	mardi	*S. Simon S. Jude, Apôtres.*
29	merc.	s. Castor, Evêque d'Apt.
30	jeudi	s. Lucain, Martyr.
31	vend.	s. Quentin, Martyr. *Jeûne.*

Jours.	*Phases de la Lune.*
23	
24	
25	Dernier quartier le
26	1 à 6 h. 5 min.
27	du soir, la lune
28	étant dans 8 d.
29	57 min. de l'Ecreviſſe, ♋
30	
1	Nouvelle
2	lune d'Octobre le 9 à 2
3	h. 10 minut. du
4	mat. la lune étant dans 16 d.
5	10 minut. de la
6	Balance, ♎
7	Premier
8	quartier le
9	17 à 6 h. 20 m.
10	du mat. la lune
11	étant dans 24 d.
12	19 min. du Capricorne, ♑
13	Pleine
14	lune le 24
15	à 10 h. 55 m.
16	du mat. la lune
17	étant dans 1 d.
18	29 m. du Taureau, ♉
19	Dernier
20	quartier le
21	31 à 2 h. 43 m.
22	du mat. la lune
23	étant dans 8 d. 9 m. du Lion, ♌

OCTOBRE.

Du premier de ce mois jusqu'au dernier, les jours sont diminués d'une heure 46 minutes, moitié le matin & moitié le soir.

Jours.	*Lever du Soleil.*		*Couch. du Soleil.*		*Lever de la Lune.*		*Couch. de la Lune.*		*Lieu de la Lune.*	
	H.	M.	H.	M.	H.	M.	H.	M.	Deg.	Min.
1	6	12	5	47	10 Soir.	11	1 Soir.	54	5 ♋	25
2	6	14	5	45	11 Soir.	16	3 Soir.	5	19	20
3	6	15	5	44	Matin.		3	50	3 ♌	4
4	6	17	5	42	0	25	4	27	16	38
5	6	19	5	40	1	39	4	55	0 ♍	0
6	6	21	5	38	2	54	5	16	13	10
7	6	23	5	36	4	13	5	33	26	5
8	6	24	5	35	5	24	5	52	8 ♎	50
9	6	26	5	33	6	37	6	5	21	22
10	6	28	5	31	7	49	6	19	3 ♏	40
11	6	30	5	29	8	57	6	41	15	43
12	6	31	5	28	10	7	7	5	27	41
13	6	33	5	26	11	11	7	33	9 ♐	31
14	6	35	5	24	0 Soir.	11	8	9	21	20
15	6	37	5	22	1 Soir.	9	8	53	3 ♑	10
16	6	39	5	21	1	53	9	51	15	5
17	6	40	5	19	2	33	10	53	27	10
18	6	42	5	17	3	6	Matin.		9 ♒	34
19	6	44	5	15	3	34	0	2	22	18
20	6	45	5	14	4	0	1	14	5 ♓	24
21	6	47	5	12	4	22	2	26	19	2
22	6	49	5	10	4	42	3	42	3 ♈	2
23	6	51	5	9	4	59	5	0	17	27
24	6	52	5	7	5	21	6	33	2 ♉	9
25	6	54	5	5	5	51	7	47	17	2
26	6	56	5	3	6	29	9	11	1 ♊	57
27	6	57	5	2	7	15	10	33	16	45
28	6	59	5	0	8	9	11	51	1 ♋	22
29	7	1	4	59	9	18	1 Soir.	5	15	42
30	7	2	4	57	10	28	1 Soir.	56	29	43
31	7	4	4	55	11	38	2	38	13 ♌	28

NOVEMBRE.

November *eſt formé de ces mots*, novem ab imbre, *parce qu'il étoit le neuviéme depuis l'hyver. L'Empereur Commode eſſaya vainement de changer ſon nom & celui de Décembre.*

Sol. au ♐ le 21, à 7 h. 6 m. du ſoir.

Jours.		Lunes.
1	ſam. LA TOUSSAINT.	24
2	*XXIII. Dim. S. Marcel, Ev. de Par.*	25
3	lundi *Les Morts.*	26
4	mardi s. Charles, Arch. de Milan.	27
5	merc. ste Bertille, Vierge & Abb.	28
6	jeudi s. Léonard, Solit. en Limouſin.	29
7	vend. s. Baudin, Evêque de Tours.	1
8	ſam. Les ſaintes Reliques.	2
9	*XXIV. Dim.* s. Mathurin, Prêtre.	3
10	lundi s. Léon le Grand, Pape.	4
11	mardi *S. Martin, Evêque de Tours.*	5
12	merc. s. René, Evêque. s. Vrain.	6
13	jeudi s. Brice, Evêque de Tours.	7
14	vend. ste Balſamie, hon. à Reims.	8
15	ſam. st Eugene, Martyr.	9
16	*XXV. Dim.* st Eſme, Evêq. de Cant.	10
17	lundi st Agnan, Ev. d'Orléans.	11
18	mardi ste Aude, Vierge.	12
19	merc. ste Eliſabeth, Reine d'Hong.	13
20	jeudi st Emond, Roy d'Angleterre.	14
21	vend. La Préſentat. de la Vierge. ♐	15
22	ſam. ste Cécile, Vierge & Mart.	16
23	*XXVI. Dim.* s. Clement, P. & M.	17
24	lundi s. Severin, Solitaire.	18
25	mardi ste Catherine, Vierge & M.	19
26	merc. ste Génevieve des Ardens.	20
27	jeudi s. Vital & st Agricolle, MM.	21
28	vend. ste Quiete, femme mariée.	22
29	ſam. s. Saturnin. Ev. & Mart. *Jeûne.*	23
30	*I. Dim. de l'Avent. St André, Apôtre.*	24

Phaſes de la Lune.

Nouvelle lune de Novembre le 7 à 7 h. 12 m. du ſoir, la lune étant dans 15 d. 52 min. du Scorpion, ♏

Premier quartier le 15 à 11 h. 28 m. du ſoir, la lune étant dans 24 d. 6 min. du Verſeau, ♒

Pleine lune le 22 à 9 h. 11 minut. du ſoir, la lune étant dans 1 d. 5 min. des Gemeaux, ♊

Dernier quartier le 29 à 2 h. 8 min. du ſoir, la lune étant dans 7 d. 54 min. de la Vierge, ♍

NOVEMBRE.

Du premier de ce mois jusqu'au dernier, les jours sont diminués d'une heure 18 minutes, moitié le matin & moitié le soir.

Jours.	*Lever du Soleil.*		*Couch. du Soleil.*		*Lever de la Lune.*		*Couch. de la Lune.*		*Lieu de la Lune.*	
	H.	M.	H.	M.	H.	M.	H.	M.	Deg.	Min.
1	7	6	4	54	Matin.		3 Soir.	10	26 ♌	52
2	7	7	4	52	0	51	3	39	10 ♍	2
3	7	9	4	50	2	3	3	47	22	54
4	7	10	4	49	3	18	4	2	5 ♎	32
5	7	12	4	47	4	30	4	34	18	7
6	7	14	4	46	5	45	4	29	0 ♏	12
7	7	15	4	44	6	53	4	47	12	18
8	7	17	4	43	8	0	5	8	24	17
9	7	18	4	41	9	5	5	33	6 ♐	9
10	7	20	4	39	10	6	6	8	17	56
11	7	21	4	38	11	2	6	50	29	47
12	7	23	4	37	11	53	7	41	11 ♑	37
13	7	24	4	35	0 Soir.	36	8	38	23	35
14	7	25	4	34	1	12	9	40	5 ♒	42
15	7	27	4	32	1	40	10	48	18	5
16	7	28	4	31	2	5	11	59	0 ♓	42
17	7	30	4	30	2	27	Matin.		13	43
18	7	31	4	28	2	44	1	11	27	12
19	7	32	4	27	3	4	2	28	11 ♈	10
20	7	33	4	26	3	24	3	48	25	32
21	7	35	4	25	3	51	5	10	10 ♉	17
22	7	36	4	23	4	24	6	33	25	20
23	7	37	4	22	5	3	7	56	10 ♊	28
24	7	38	4	21	5	53	9	13	25	35
25	7	39	4	20	6	47	10	33	10 ♋	34
26	7	41	4	19	7	58	11	45	25	10
27	7	42	4	18	9	10	0 Soir.	34	9 ♌	27
28	7	43	4	17	10	24	1	14	22	17
29	7	44	4	16	11	40	1	44	6 ♍	44
30	7	45	4	15	Matin.		2	2	19	48

DE'CEMBRE.

December, *abregé de* decem ab imbre, *le dixiéme depuis les neiges. L'année se comptoit, avant Romulus, par le tems des neiges, & de depuis les neiges, sans retrancher ni ajouter : on a distingué les mois par des noms différens, & transféré l'ordre ancien de l'année.*

Sol. au ♑ le 21, à 7 h. 20 m. du matin.

Jours.		
1	lundi	St Eloy, Evêque de Noyon.
2	mardi	s. François Xavier, Prêtre.
3	merc.	s^t Anême, Evêq. de Poitiers.
4	jeudi	s^te Barbe, Vierge & Martyre.
5	vend.	s. Sabas, Abbé en Palestine.
6	sam.	s. Nicolas, Evêque de Myre.
7	*II. Dim.*	s^te Fare, Abb. de Farmout.
8	lundi	*La Conception de la Vierge.*
9	mardi	s. Enguerran, Abbé de s. Riq.
10	merc.	s^te Valere, V. M. en Combr.
11	jeudi	s. Fuscien, Mart. à Amiens.
12	vend.	s. Valery, Abbé en Vimeu.
13	sam.	s^te Luce, V. & M. à Syracuse.
14	*III. Dim.*	s. Nicaise, Ev. & Mart.
15	lundi	s. Maximin, A. près d'Orleans.
16	mardi	s^te Adélaïde, Impératrice.
17	merc.	*Les 4 Tems.* s^te Olympiade, V.
18	jeudi	s. Gatien, Evêque de Tours.
19	vend.	s. Timoleon, M. en Maurit.
20	sam.	s. Philogone, Ev. d'Antioche.
21	*IV. Dim.*	*S. Thomas, Ap.* L'Hy. ♑
22	lundi	s. Honger, Evêq. d'Utrecht.
23	mardi	s^te Victoire, Vierge & Mart.
24	merc.	s. Donat d'Ant. M. *Jeûne.*
25	jeudi	N O E L.
26	vend.	*St Etienne, premier Martyr.*
27	sam.	*S. Jean l'Evangéliste, Apôtre.*
28	*Dim.*	*Les SS. Innocens, Martyrs.*
29	lundi	s. Trophime, Confesseur.
30	mardi	s. Roger, Evêque de Cannes.
31	merc.	s. Sylvestre, Pap. s^te Colombe.

Jours.	
25	
26	
27	
28	
29	
30	
1	
2	
3	
4	
5	
6	
7	
8	
9	
10	
11	
12	
13	
14	
15	
16	
17	
18	
19	
20	
21	
22	
23	
24	
25	

Phases de la Lune.

Nouvelle lune de Décembre le 7 à 2 h. 18 minut. du soir, la lune étant dans 16 d. 2 min du Sagittaire, ♐

Premier quartier le 15 à 2 h. 22 m. du soir, la lune étant dans 24 d. 11 m. des Poissons, ♓

Pleine lune le 22 à 7 h. 36 minut. du mat. la lune étant dans 1 d. 2 min. de l'Ecrevisse, ♋

Dernier quartier le 29 à 5 h. 10 m du mat. la lune étant dans 8 d. 2 m. de la Balance, ♎

DE'CEMBRE.

Du premier jusqu'au 21, les jours sont diminués de 18 minutes ; & depuis le 21 jusqu'au dernier, ils sont augmentés de 5 minutes, moitié le matin & moitié le soir.

Jours.	*Lever du Soleil.* H.	M.	*Couch. du Soleil.* H.	M.	*Lever de la Lune.* H.	M.	*Couch. de la Lune.* H.	M.	*Lieu de la Lune.* Deg.	Min.
1	7	46	4	14	0 Matin.	55	2 Soir.	15	2 ♎	32
2	7	46	4	13	2	11	2	23	14	58
3	7	47	4	12	3	21	2	37	27	12
4	7	48	4	12	4	30	2	52	9 ♏	15
5	7	49	4	11	5	36	3	14	21	16
6	7	50	4	10	6	43	3	37	3 ♐	6
7	7	50	4	9	7	48	4	8	14	55
8	7	51	4	9	8	49	4	45	26	42
9	7	51	4	8	9	45	5	27	8 ♑	32
10	7	52	4	8	10	28	6	22	20	29
11	7	53	4	7	11	5	7	21	2 ♒	31
12	7	53	4	7	11	40	8	26	14	45
13	7	53	4	6	0 Soir.	7	9	35	27	10
14	7	54	4	6	0	27	10	45	9 ♓	51
15	7	54	4	6	0	42	Matin.		22	52
16	7	54	4	5	0	55	0	0	6 ♈	11
17	7	55	4	5	1	10	1	15	19	57
18	7	55	4	5	1	29	2	36	4 ♉	5
19	7	55	4	5	1	56	3	57	18	38
20	7	55	4	5	2	31	5	18	3 ♊	32
21	7	55	4	5	3	18	6	39	18	38
22	7	55	4	5	4	12	7	58	3 ♋	48
23	7	55	4	5	5	27	9	12	18	55
24	7	55	4	5	6	42	10	9	3 ♌	46
25	7	55	4	5	7	58	10	54	18	14
26	7	54	4	6	9	16	11	26	2 ♍	17
27	7	54	4	6	10	31	11	50	15	51
28	7	54	4	6	11	46	0 Soir.	5	28	58
29	7	53	4	7	Matin.		0	16	11 ♎	42
30	7	53	4	7	0	5	0	31	24	4
31	7	53	4	8	2	6	0	48	6 ♍	12

ABREGÉ CHRONOLOGIQUE
sur la division des âges du Monde.

POur avoir une idée générale de la Chronologie, il n'y a qu'à se représenter que comme la Semaine se divise en sept jours, tous les Tems aussi depuis la Création du Monde jusqu'à présent, se divisent en sept âges, sçavoir,

Le premier ayant commencé avec le Monde, s'est terminé au Déluge, & a duré 1656 ans.

Le second a commencé à la fin du Déluge, s'est terminé à la vocation d'Abraham, & a duré 426 ans.

Le troisiéme a commencé à la vocation d'Abraham, s'est terminé à la sortie des Israëlites ou Peuple Juif de l'Egypte, & a duré 430 ans.

Le quatriéme a commencé à la sortie des Israëlites de l'Egypte, s'est terminé à la fondation du Temple de Salomon, & a duré 480 ans.

Le cinquiéme a commencé à la fondation du même Temple, s'est terminé à la fin de la captivité des Juifs à Babylone, arrivée sous le Roy Cyrus, & a duré 476 ans.

Le sixiéme a commencé à la délivrance des Juifs par Cyrus, s'est terminé à la Naissance de JESUS-CHRIST, & a duré 532 ans.

Le septiéme a commencé à la Naissance de ce divin Sauveur, arrivée l'an 4000 du Monde, depuis laquelle on compte 1760 ans. Ainsi toutes les années de ces différens âges font ensemble 5760 ans.

Outre ces sept âges du Monde, les habiles Chronologistes nous font encore remarquer *cinq époques* considérables, pour servir à l'intelligence de l'Histoire sacrée & profane.

Premiere époque, *la prise de Troies* l'an du Monde 2830, & devant JESUS-CHRIST 1184 ans.

Seconde époque, *fondation de Rome* l'an 3250, & devant Notre-Seigneur 754.

Troisiéme époque, *Carthage vaincue par Scipion*, 200 ans avant la venue du Messie.

Quatriéme époque, *Constantin*, ou *la Paix de l'Eglise*, arrivée 312 ans depuis la Naissance du Fils de Dieu.

Cinquiéme & derniere époque, *Charlemagne*, ou *le Rétablissement de l'Empire d'Occident*, l'an 800 de Notre-Seigneur.

NAISSANCES ET ALLIANCES DES ROIS, REINES,

ET PRINCIPAUX PRINCES ET PRINCESSES DE L'EUROPE.

FRANCE.

LOUIS XV. le Bien-aimé, *né* à Versailles 15 Février 1710, Roy de France & de Navarre 1er Septemb. 1715, *sacré & couronné* à Reims 25 Octobre 1722, *marié* à Fontainebleau 5 Septembre 1725.

MARIE, Princesse de Pologne, Reine de France & de Navarre, *née* 23 Juin 1703.

LOUIS, Dauphin de France, *né* à Versailles 4 Septembre 1729, *marié* 25 Février 1745 à Marie Thérese Ant. Raphaelle Infante d'Espagne, *veuf* 22 Juillet 1746, *remarié* 9 Fév. 1747.

MARIE JOSEPHE de Saxe, *née* 4 Novembre 1731, Dauphine de France.

N. de France, Duc de Bourgogne, *né* à Versailles 13 Sept. 1751.

N. de France, Duc de Berry, *né* à Versailles 23 Aoust 1754.

N. de France, Comte de Provence, *né* à Versailles 17 Nov. 1755.

N. de France, Comte d'Artois, *né* à Versailles 9 Octobre 1757.

N. de France (MADAME), *née* à Versailles 25 Septembre 1759.

MARIE ADÉLAIDE de France (MADAME), *née* 23 Mars 1732.

Madame VICTOIRE LOUISE MARIE THÉRESE de France, *née* à Versailles 11 May 1733.

Madame SOPHIE PHILIPPINE ELISABETH JUSTINE de France, *née* à Versailles 27 Juillet 1734.

Madame LOUISE MARIE de France, *née* à Vers. 15 Juill 1737.

LOUIS PHILIPPE d'Orleans, Duc d'Orleans, *né* à Versailles 12 May 1725, *marié* 17 Décembre 1743 à Louise Henriette de Bourbon-Conty, *veuf* 9 Février 1759.

LOUIS PHILIPPE JOSEPH d'Orleans, Duc de Chartres, *ne* à Saint-Cloud 13 Avril 1747.

N. d'Orleans (MADEMOISELLE) *née* à S. Cloud 9 Juillet 1750.

LOUIS JOSEPH de Bourbon, Prince de Condé, *né* à Paris 9 Aoust 1736, *marié* 3 May 1753 à Charlote Godefride Elisabeth de Rohan-Soubise, *née* 7 Octobre 1737.

N. de Bourbon-Condé, Duc de Bourbon, *né* 13 Avril 1756.

N. Mademoiselle de Bourbon-Condé, , *née* 5 Octobre 1757.

CHARLES de Bourbon-Condé, (Comte de Charolois) *né* à Versailles 19 Juin 1700.

LOUIS de Bourbon-Condé, (Comte de Clermont) *né* 15 Juin 1709, Abbé de S. Germain des Prez en 1737.

LOUISE ELISABETH de Bourbon-Condé, *née* à Versailles 22

Novembre 1693, *mariée* 16 Juillet 1712 à Louis Armand Prince de Conty, *veuve* 4 May 1727.

LOUIS FRANÇOIS de Bourbon, Prince de Conty, *né* à Paris 13 Août 1717, *marié* 22 Janvier 1732 à Louise Diane d'Orleans, *veuf* 26 Sept. 1736, Grand-Prieur de France 15 Avril 1749.

LOUIS FRANÇOIS JOSEPH de Bourbon-Conty, Comte de la Marche, *né* à Paris 1er Sept. 1734, *marié* 7 Février 1759 à FORTUNÉE MARIE D'EST, Comtesse de la Marche, *née* 24 Novembre 1731.

MARIE GABRIELLE ELÉONORE de Bourbon-Condé, *née* 22 Décembre 1690, Professe de Fontevrault 20 May 1707, Abbêsse de St Antoine de Paris 9 May 1723.

HENRIETTE LOUISE MARIE FRANÇOISE GABRIELLE de Bourbon-Condé, (Mademoiselle de Vermandois) *née* 15 Janvier 1703, Abbêsse de Beaumont-les-Tours en 1733.

ELISABETH ALÉXANDRINE de Bourbon-Condé, (Mademoiselle de Sens) *née* 15 Septembre 1705.

LOUIS CHARLES de Bourbon, Comte d'Eu, *né* 15 Octob. 1701.

MARIE VICTOIRE SOPHIE de Noailles, *née* 6 May 1688, *mariée* 2 Février 1723 à Louis Aléxandre de Bourbon Comte de Toulouse, *veuve* 1er Décembre 1737.

LOUIS JEAN MARIE de Bourbon, Duc de Penthiévre, *né* à Rambouillet 16 Novembre 1725, *marié* 29 Décembre 1744 à Marie Therese Félicité d'Est, *veuf* 30 Avril 1754.

LOUIS ALÉXANDRE JOSEPH STANISLAS de Bourbon, Prince de Lamballe, *né* 6 Septembre 1747.

N. fille de M. le Duc de Penthiévre, *née* 13 Mars 1753.

ESPAGNE.

CHARLES III. *né* 20 Janv. 1716, Roy des deux Siciles 15 May 1734, *marié* 19 Juin 1738, puis Roy d'Espagne & des Indes 10 Août 1759.

MARIE AMÉLIE de Saxe, fille aîneé de l'Electeur de Saxe Roy de Pologne, Reine d'Espagne & des Indes, *née* 24 Novembre 1724.

PHILIPPE ANT. JANVIER PASCAL FRANÇOIS DE PAULE, Infant d'Espagne, *né* 13 Juin 1747.

CHARLES ANTOINE PASCHAL FRANÇOIS XAVIER JEAN NEPOMUCENE JOSEPH JANVIER SERAPHIN DIEGUE, Infant d'Espagne, *né* 11 Novembre 1748.

GABRIEL ANTOINE FRANÇOIS-XAVIER JEAN-NÉPOMUCENE JOSEPH SÉRAFHIN PASCAL SAUVEUR, Infant d'Espagne, *né* 12 May 1752.

ANT. PASCAL FRANÇOIS JEAN NÉPOMUCENE ANIELLO RAYMOND SYLVESTRE, Infant d'Espagne, *né* 31 Déc. 1755.

FRANÇOIS-XAVIER ANTOINE PASCAL BERNARD FRANÇOIS-DE-PAULE JEAN NEPOMUCENE ANIEL JULIEN, Infant d'Espagne, *né* 17 Février 1757.

MARIE JOSEPHE, Infante d'Espagne, *née* 16 Juillet 1744.

MARIE LOUISE, Infant d'Espagne, *née* 24 Nov. 1745.

DOM LOUIS ANT. JACQ. Infant d'Espagne, *né* 25 Juillet 1727, a abdiqué l'état ecclésiastique en 1754.

ELISABETH Farnese, fille d'Odoard Farnese Prince de Parme, *née* 25 Octobre 1692, *mariée* 24 Décembre 1714, Reine Douairiere de Philippe V. 9 Juillet 1746.

NAPLES ET DEUX SICILES.

FERDINAND, Infant d'Espagne, *né* 12 Janvier 1751, Roy des deux Siciles 5 Octobre 1759.

PORTUGAL.

JOSEPH de Bragance, *né* 6 Juin 1714, *marié* 19 Janvier 1729. Roy de Portugal 31 Juillet 1750.

MARIE ANNE VICTOIRE d'Espagne, Reine de Portugal, *née* 31 Mars 1718.

MARIE FRANÇOISE ELISABETH JOSEPHE ANTOINETTE GERTRUDE, fille du Roy de Portugal, Princesse de Béïra, *née* 17 Décembre 1734.

MARIE ANNE FRANÇOISE JOSEPHE RITE JEANNE, 2de fille du Roy de Portugal, *née* 8 Octobre 1736.

MARIE FRANÇOISE DOROTHÉE JOSEPHE ANTOINETTE GERTRUDE RITE JEANNE EUGÉNIE, 3e fille du Roy de Portugal, *née* 21 Septembre 1739.

MARIE FRANÇOISE BÉNEDICT. ANNE ELISABETH JOSEPHE ANT. LAURENCE IGNACE THÉRESE GERT. RITE ANNE ROSE 4e fille du Roy de Portugal, *née* 25 Juillet 1746.

DOM PEDRO, Infant de Portugal, frere du Roy, *né* 5 Juillet 1717.

DOM EMMANUEL, Infant & oncle du Roy, *né* 3 Aoust 1697.

ALLEMAGNE.

FRANÇOIS Ier. *né* 8 Déc. 1708, *marié* 12 Février 1736, Grand Duc de Toscane 19 Juillet 1737, Empereur 13 Sept. 1745.

MARIE THÉRESE WALPURGE AMÉLIE CHRISTINE, Impératrice, *née* 13 May 1717, Reine de Hongrie & de Bohême 20 Octobre 1740.

JOSEPH BENOIST AUGUSTE, Archiduc, fils de l'Empereur, *né* 13 Mars 1741.

CHARL. JOSEPH EMANUEL JEAN NEPOMUCENE PROCOPE, fils de l'Empereur, *né* 1er Février 1745.

PIERRE LÉOPOLD JOSEPH JEAN ANTOINE JOACHIM PIE GOTHARD, fils de l'Empereur, *né* 5 May 1747.

FERDINAND CHARLES ANTOINE JOSEPH JEAN STANISLAS, fils de l'Empereur, *né* 1er Juin 1754.

MAXIMILIEN FRANÇOIS-XAVIER JOSEPH JEAN ANTOINE VINCESLAS, fils de l'Empereur, *né* 8 Décembre 1756.

MARIE ANNE JOSEPHE JEANNE ANTOINETTE, fille de l'Empereur, *née* 6 Octobre 1738.

MARIE CHRIST. JOSEPHE, fille de l'Empereur, *née* 13 Mai 1742.

MARIE ELISABETH JOSEPHE JEANNE ANTOINETTE, fille de l'Empereur, *née* 13 Aouſt 1743.

MARIE AMÉLIE JOSEPHE JEANNE ANTOINETTE, fille de l'Empereur, *née* 27 Février 1746.

JEANNE GABRIELLE JOSÉPHINE ANTOINETTE, fille de l'Empereur, *née* 4 Février 1750.

JOSEPHINE GABRIELLE JEANNE ANTOINETTE ANNE, fille de l'Empereur, *née* 19 Mars 1751.

MARIE CHARLOTE LOUISE JOSEPHE JEANNE ANTOINETTE, fille de l'Empereur, *née* 13 Aouſt 1752.

MARIE ANTOINETTE JOSEPHE JEANNE, fille de l'Empereur, *née* 2 Novembre 1755.

ELECTEUR DE MAYENCE.

JEAN FRÉDERIC, Comte d'Oſtein, *né* 6 Juillet 1689, Electeur & Archevêque de Mayence 22 Avril 1743.

ELECTEUR DE TREVES.

JEAN PHILIPPE de Waldendorff de Moelburg, *né* 26 May 1701, Electeur & Archevêque de Tréves.

ELECTEUR DE COLOGNE.

CLÉMENT AUGUSTE de Baviere, frere de feu Charles VII. *né* 16 Aouſt 1700, Evêque de Munſter & Paderborn en 1719, Electeur & Archevêque de Cologne 12 Novembre 1723, Evêque de Hildesheim 8 Février 1724, d'Oſnabrug 4 Novembre 1728.

ELECTEUR DE BOHEME.

Voyez ci-deſſus l'article d'ALLEMAGNE.

ELECTEUR DE BAVIERE.

MAXIMILIEN JOSEPH, Electeur de Baviere, fils de feu Charles VII. *né* 28 Mars 1727, *marié* 8 Juillet 1747 à MARIE ANNE, Princeſſe de Saxe, Electrice de Baviere, *née* 29 Aouſt 1728.

JOSEPHE MARIE FÉLICITÉ AUGUSTE de Baviere, fille de feu Charles VII. *née* 30 Mars 1739.

CLÉMENT FRANÇOIS DE PAULE, Duc de Baviere à Munich, *né* 19 Avril 1722, *marié* 17 Janvier 1742 à MARIE ANNE JOSEPHE Princeſſe Palatine de Sultzbach, *née* 22 Juin 1722.

JEAN THÉODORE de Baviere, frere de feu Charles VII. *né* 3 Septembre 1703, Evêque de Ratiſbonne 29 Juillet 1719, de Frey-

singen 23 Février 1727, de Liége 23 Janvier 1744, Cardinal 17 Janvier 1746.

ELECTEUR PALATIN.

CHARLES THÉODORE, *né* 11 Décemb. 1724, Prince de Sultzbach 20 Juillet 1733, Electeur Palatin 4 Janvier 1743, *marié* 17 Janvier 1742 à
MARIE ELISABETH ALOÏSE de Sultzbach, Electrice Palatine, *née* 17 Janvier 1721.

CHRÉTIEN IV. Prince Palatin, Duc de Deux-Ponts, *né* 6 Septembre 1722.

FRÉDÉRIC, Prince Palatin de Deux-Ponts, *né* 27 Fév. 1724, *marié* 5 Février 1746 à
MARIE FRANÇOISE de Sultzbach, Princesse de Deux-Ponts, *née* 15 Juin 1724.

CHARLES AUGUSTE, fils du Prince de Deux-Ponts, *né* 29 Octobre 1746.

MAXIMILIEN JOSEPH, fils du Prince de Deux-Ponts, *né* 28 May 1756.

CHRISTINE CAROLINE, Princesse Palatine de Deux-Ponts, *née* 17 Décembre 1725, *mariée* 19 Aoust 1741 à Charles Auguste Fréderic Prince de Waldeck, *né* 24 Septembre 1704.

CAROLINE de Nassau-Saarbruck, Duchesse Douairiere de Chrétien III. Duc de Birkenfeld & de Deux-Ponts, *née* 12 Aoust 1704, *mariée* 21 Septembre 1719, *veuve* 3 Février 1735.

JEAN, Prince Palatin, Duc de Birckenfeld-Gelnhausen, *né* 24 May 1698, *marié* en 1744 à
SOPHIE de Daun, Duchesse de Birckenfeld-Gelhausen, *née* 29 Aoust 1719.

JEAN CHARLES de Birckenfeld-Gelnhausen, *né* 18 Sept. 1745.

HERNESTE FRÉDÉRIC, Duc de Saxe-Hilburghausen, *né* 10 Juin 1727, *marié* 1er Octobre 1749 à Louise sœur du Roy de Dannemarck, *veuf* 1756.

ELECTEUR DE SAXE.

FRÉDÉRIC AUGUSTE III. Roy de Pologne, Electeur de Saxe, *né* 7 Octobre 1696, *marié* 3 Septembre 1719 à Marie Josephe, fille aînée de l'Empereur Joseph, *veuf* 17 Novembre 1757.

FRÉDÉRIC CHRÉTIEN LÉOP. Prince Royal de Pologne, Electoral de Saxe, *né* 5 Sept. 1722, *marié* 20 Juin 1747 à
MARIE ANTOINETTE de Baviere, fille du feu Empereur Charles VII. Princesse Royale & Electorale de Saxe, *née* 19 Juillet 1724.

FRÉDÉRIC AUGUSTE, fils du Prince Royal Electoral de Saxe, *né* 23 Décembre 1750.

CHARLES MAXIMILIEN MARIE JEAN-NEPOMUCENE

LOUIS FRANÇOIS-XAVIER JANVIER, fils du Prince Royal Electoral de Saxe, *né* 24 Septembre 1752.

JOSEPH MARIE LOUIS, fils du Prince Royal Electoral de Saxe, *né* 26 Janvier 1754.

ANTOINE CLÉMENT, fils du Prince Royal Electoral de Saxe, *né* 27 Décembre 1755.

MARIE AMÉLIE ANNE JOSEPHE ANTOINETTE JUSTINE AUGUSTINE XAVIER LOUISE JEANNE NEPOMUCENE MAGDELEINE WALPURGE CATHERINE, fille du Prince Royal Electoral de Saxe, *née* 26 Septembre 1757.

XAVIER AUGUSTE, Prince de Saxe, *né* 25 Aouſt 1730.

CHARLES CHRÉTIEN, Prince de Saxe, *né* 13 Juillet 1733.

ALBERT CASIMIR IGNACE PIE FRANÇOIS XAVIER, Prince de Saxe, *né* 11 Juillet 1738.

CLÉMENT VENCESLAS, Prince de Saxe, *née* 28 Sept. 1739.

MARIE CHRISTINE ANNE THÉRESE SALOMÉE EULALIE XAVIERE, Princeſſe de Saxe *née* 12 Février 1735.

MARIE ELISABETH APOLLINE CASIMIRE FRANÇOISE XAVIERE, Princeſſe de Saxe, *née* 9 Février 1736.

MARIE CUNEGONDE HEDWIGE FRANÇOISE XAVIERE FLORENCE, Princeſſe de Saxe, *née* 10 Novembre 1740.

ELECTEUR DE BRANDEBOURG.

CHARLES FRÉDÉRIC, *né* 24 Janv. 1712, *marié* 12 Juin 1733, Electeur de Brandebourg & Roy de Pruſſe 31 May 1740.

ELISABETH CHRISTINE de Brunſwick-Wolffenbutel, Electrice de Brandebourg & Reine de Pruſſe, *née* 8 Nov. 1715.

LOUISE AMÉLIE de Brunſwick-Wolffenbutel, Princeſſe Royale de Pruſſe, *née* 29 Janvier 1722, *mariée* 6 Janvier 1742 à Auguſte Guillaume Prince Royal de Pruſſe, aîné des freres du Roy, *veuve* 12 Juin 1758.

FRÉDERIC GUILLAUME, fils du feu Prince Royal de Pruſſe, *né* 25 Septembre 1744.

FRÉDÉRIC HENRY CHARLES, fils du feu Prince Royal de Pruſſe, *né* 30 Décembre 1747.

GEORGES CHARLES EMILE, fils du feu Prince Royal de Pruſſe, *né* Novembre 1758.

FRÉDÉRIQUE SOPHIE GUILLELMINE, fille du feu Prince Royal de Pruſſe, *née* 7 Aouſt 1751.

FRÉDÉRIC HENRY LOUIS, frere du Roy de Pruſſe, *né* 18 Janvier 1726, *marié* 15 Juin 1752 à Guillelmine de Heſſe-Caſſel, *née* 25 Février 1726.

AUGUSTE FERDINAND, frere du Roy de Pruſſe, *né* 23 May 1730, *marié* 27 Septembre 1755 à Anne Eliſabeth Louiſe de Brandebourg-Schwedt, *née* 22 Avril 1738.

ANNE AMÉLIE, ſœur du Roy de Pruſſe, *née* 9 Nov. 1723.

FRÉDÉRIQUE LOUISE, sœur du Roy de Prusse, *née* 28 Septembre 1714, *mariée* 30 May 1729 à Charles Frédéric, Margrave de Brandebourg-Anspach, *veuve* 3 Août 1757.

PHILIPPINE CHARLOTTE, sœur du Roy de Prusse, *née* 13 Mars 1716, *mariée* 2 Juillet 1733 à CHARLES de Brunswick Duc de Wolffenbutel, *né* 1er Août 1713. *Il est frere de la Reine régnante.*

SOPHIE DOROTHÉE, sœur du Roy de Prusse, *née* 25 Janvier 1719, *mariée* 10 Novembre 1734 à FRÉDÉRIC GUILL. Margrave de Brandebourg-Schwet, *né* 27 Décembre 1700.

N. Prince héréditaire, *né* 4 May 1749

AUGUSTINE PHILIPPINE de Brandebourg-Schwet, *née* 10 Octobre 1745.

HENRY FRÉDERIC, frere du Margrave de Brandebourg-Schwet, *né* 21 Août 1709, *marié* 13 Mars 1739 à Léopoldine Marie d'Anhalt Dessau, *née* 18 Avril 1716.

FRÉDÉRIC GUILLAUME, Margrave de Brandebourg-Bareith-Culmbac, *né* 10 May 1711, *marié* 20 Novembre 1731 à Frédérique Augustine sœur du Roy de Prusse, *veuf* en 1758.

ELECTEUR D'HANOVRE.

GEORGES AUGUSTE II. de Brunswick, *né* 30 Octob. 1683, *marié* 2 Sept. 1705 à Guillelmine-Dorothée de Brandebourg-Anspach, Electeur d'Hanovre 26 Juin 1727, Roy d'Angleterre 22 Octobre 1727, *veuf* 1er Décembre 1737.

GEORGES GUILLAUME FRÉDÉRIC, Prince de Galles & Comte de Chester, *né* 4 Juin 1738.

EDOUARD AUGUSTE, frere du Pr. de Galles, *né* 25 Mars 1739.

GUILLAUME HENRY, frere du Prince de Galles, *né* 25 Novembre 1743.

HENRY FRÉDERIC, frere du Prince de Galles, *né* 7 Nov. 1745

FRÉDÉRIC GUILL. frere du Prince de Galles, *né* 24 May 1750.

AUGUSTINE, sœur du Prince de Galles, *née* 11 Août 1737.

LOUISE ANNE, sœur du Prince de Galles, *née* 19 Mars 1749.

CAROLINE MATHILDE, sœur du Prince de Galles, *née* 22 Juillet 1751.

AUGUSTINE de Saxe-Gotha, Princesse de Galles, *née* 29 Novembre 1719, *mariée* 8 May 1736 à Frédéric Louis Prince de Galles, *veuve* 31 Mars 1751.

GUILLAUME AUGUSTE, 2d fils du Roy d'Angleterre, Duc de Cumberland, *né* 26 Avril 1721.

AMÉLIE SOPHIE ELÉONORE, 2de fille du Roy d'Angleterre, *née* le 16 Juin 1711.

CHARLES EUGENE, Duc de Wirtemberg-Stuttgard, *né* 11 Février 1728, *marié* 26 Septembre 1744 à

ELISABETH FRÉDÉRIQUE SOPHIE WILHELMINE de Brandebourg-Bareyth, *née* 30 Août 1732.

LOUIS EUGENE, Prince de Wirtemberg, *né* 5 Janvier 1731.

FREDERIC EUGENE, Prince de Wirtemberg, *né* 31 Janvier 1732, *marié* 29 Novembre 1754 à Frédérique Dorothée de Brandebourg-Schwedt, *née* 18 Décembre 1736.

GUILLAUME, *né* 10 Mars 1682, Landgrave de Heſſe-Caſſel 18 Avril 1751.

FREDERIC, Prince héréditaire de Heſſe-Caſſel, *né* 14 Août 1720, *marié* 17 May 1740 à

MARIE de Brunſwich d'Hannovre, 4e fille du Roy d'Angleterre, *née* 10 Mars 1723.

GEORGES GUIL. fils du Prince héréd. de Heſſe, *né* 3 Juin 1743.

CHARLES, 2d fils, *né* 19 Décembre 1744.

Frédéric 3e fils, *né* 11 Septembre 1747.

FRÉDERIQUE GUILLELMINE, *née* 31 Octobre 1722, *mariée* 21 Novembre 1751 à Frederic Auguſte de Holſtein-Eutin, *né* 10 Septembre 1711.

FRÉDÉRIQUE CHARLOTE, ſœur du Landgrave d'Armſtadt, *née* 8 Septembre 1698, *mariée* 29 Novembre 1720 à Maximilien frere du Landgrave de Heſſe-Caſſel, *veuve* 8 May 1753.

LOUIS VII. Landgrave de Heſſe-Darmſtadt, *né* 15 Avril 1691.

LOUIS, Prince héréditaire de Heſſe-Darmſtadt, *né* 15 Décembre 1719, *marié* 11 Août 1741 à

HENRIETTE CAROLINE des Deux-Ponts, Princeſſe héréditaire de Heſſe d'Armſtadt, *née* 9 Mars 1721.

CAROLINE, fille du Prince héréditaire, *née* 3 Mars 1746.

AMELIE FRÉDERIQUE, fille du Prince héréditaire de Heſſe-Darmſtadt, *née* 20 Juin 1754

GEORGES GUILLAUME, Prince de Heſſe-Darmſtadt, frere du précédent, *né* 11 Juillet 1722, *marié* 15 Mars 1748 à

MARIE LOUISE ALBERTINE de Linange, Princeſſe de Heſſe, *née* 16 Mars 1729.

LOUIS GEORGES CHARLES, fils du Prince de Heſſe, *né* 27 Mars 1749.

CHARLOTE LOUISE, ſœur des Princes ci-deſſus, *Voyez* Bade-Durlach.

CONSTANTIN, Landgrave de Heſſe-Reinfels-Rottemberg, *né* 21 May 1710, *marié* 25 Août 1745 à

MARIE EVE, Comteſſe de Staremberg, veuve de Guillaume de Naſſau-Siegen, *née* 12 Décembre 1725.

VICTOR AMÉDÉ, Prince héréditaire, *né* 5 Juin 1746.

LOUIS *né* 13 Octobre 1749.

CHRÉTIEN, *né* 30 Novembre 1750.

CHARLES, *né* 10 Janvier 1752.

N. Princeſſe de Heſſe-Reinfels, *née* 5 Juin 1747.

MARIE EDWIGE, Princeſſe de Heſſe-Reinfels, *née* 26 Juin 1748.

ANNE VICTOIRE, niéce du Landgrave de Heſſe-Reinfels, *née* 25 Février 1728, *mariée* 11 Décembre 1745 à Charles Prince de Rohan-Soubiſe, *né* 16 Juillet 1715.

LOUIS GUILLAUME GEORGES, *né* 7 Juin 1702, *marié* 17 Mars 1721, à Marie Anne de Schwartzenberg, Margrave de Bade-Baden 7 Juin 1727, *veuf* 22 Janvier 1755, *remarié* 10 Juillet ſuivant à
MARIE JOSEPHE de Baviere, fille du feu Empereur Charles VII. *née* 7 Aouſt 1734.

ELISABETH AUGUSTE FRANÇOISE, fille du Prince de Bade, *née* 16 Mars 1726.

AUGUSTE GUILLAUME GEORGES, cadet du Prince de Bade, *né* 14 Janvier 1706, Doyen du Chapitre d'Autbourg en 1721, Chanoine de Cologne en 1726, a abdiqué l'état Eccléſiaſtique en 1735, & a *épouſé* 7 Décembre de la même année, Marie Victoire, fille ainée du Prince d'Aremberg, *née* 26 Oct. 1714.

CHARLES LOUIS, Margrave de Bade-Durlach, *né* 14 Fév. 1755.

N. de Bade-Durlach, frere du Margrave, *ne* 29 Aouſt 1756.

CHARLOTTE LOUISE de Heſſe-Darmſtadt, *veuve* en 1757 de Charles Fréd. Margrave de Bade-Durlach, *née* 11 Juill. 1723.

ANNE CHARLOTE LOUISE de Naſſau-Dieſt, *née* 13 Octobre 1710, *mariée* 3 Juill. 1727 à Frédéric Prince héréditaire de Bade-Durlach, *veuve* 26 Mars 1732.

GUILLAUME, Prince de Naſſau-Dieſt, *né* 5 Mars 1748, Stathouder.

GUILLELMINE CAROLINE de Naſſau-Dieſt, *née* 28 Fev. 1743.

CHARLES CHRETIEN, Prince de Naſſau-Weilbourg, *né* 11 Janvier 1735.

HENRIETTE, Princeſſe de Naſſau-Weilbourg, *née* 13 Oct. 1726.

LOUISE, Princeſſe de Naſſau Weilbourg, *née* 27 Janv. 1733, *mariée* 24 Aouſt 1750 à Simon-Auguſte de la Lippe-Deltmoldt.

AUGUSTE GUILLAUME, Duc de Brunſwik-Bevern, *né* 10 Octobre 1715.

FRÉDÉRIC AUGUSTE, Prince d'Anhalt-Zerbeſt, *né* 8 Aouſt 1734, *marié* 8 Nov. 1753 à Caroline Amélie de Heſſe-Caſſel, *veuf* 23 Juin 1759.

ITALIE.

CLÉMENT XIII. Pape (Charles Rezzonico) Venitien, *né* 7 Mars 1693, Cardinal en 1737; ſon éxaltation 6 Juillet 1758, ſon couronnement le 16 du même mois.

TOSCANE.

FRANÇOIS Ier. Empereur, *né* 8 Décembre 1708, Grand Duc de Toſcane 19 Juillet 1737.

Marie Thérese Walpurge Amélie Christine, Impératrice, &c. Grande Ducheſſe de Toſcane. *Voyez* Allemagne.

Charles Aléxandre de Lorraine, frere de l'Empereur, *né* 12 Décembre 1712, *marié* 7 Janvier 1744 à Marie Anne Eléonore Willemine Joſephe, Archiducheſſe d'Autriche, 2de fille de Charles VI. *veuf* 16 Décembre 1744.

Anne Charlotte de Lorraine, ſœur de l'Empereur, *née* 17 May 1714, Abbeſſe de Remiremont 10 May 1738.

PARME.

Dom Philippe, Infant d'Eſpagne, *né* 15 Mars 1720, *marié* 20 Aouſt 1739, Duc de Parme, de Plaiſance & de Guaſtalla 1749, *veuf* 6 Décembre 1759 de Louiſe Eliſabeth de France.

Ferdinand Marie Louis, Prince héréditaire de Parme, *né* 20 Janvier 1751.

Marie Elisabeth Louise Antoinette, fille du Duc de Parme, *née* 31 Décembre 1741.

Louise Marie Therese, fille du Duc de Parme, *née* 9 Décembre 1751.

MODENE.

François Marie d'Eſt, *né* 2 Juillet 1698, *marié* 21 Juin 1720, Duc de Modene 26 Octobre 1737.
Charlotte Aglaé d'Orleans, Ducheſſe de Modene, *née* à Paris 22 Octobre 1700.

Hercule Renaud, Prince héréditaire de Modene, *né* 22 Novembre 1727, *marié* 29 Septembre 1741 à
Marie Thérese, Princeſſe de Maſſa & Carrara, *née* 29 Juin 1725.

Marie Béatrix d'Eſt, fille du Prince héréditaire de Modene, *née* 7 Avril 1750.

Malthide d'Eſt, Princeſſe de Modene, *née* 7 Février 1729.

Fortunée Marie d'Eſt, Comteſſe de la Marche, *Voyez* France.

Elisabeth Ernestine d'Eſt, Princeſſe de Modene, *née* 8 Février 1749.

Benédictine Ernestine Marie, ſœur du Duc de Modene, *née* 18 Aouſt 1697.

Amélie Josephe, ſœur du Duc de Modene, *née* 28 Juillet 1699.

Henriette Marie de Modene, *née* 27 May 1702, *mariée* 5 Février 1728 à Antoine Farneſe Duc de Parme, *veuve* 20 Janvier 1731, *remariée* en 1740 à Leopold Prince de Heſſe-Darmſtadt, *né* 11 Avril 1708.

Théodore de Heſſe-Darmſtad, Ducheſſe premiere Douairiere

de Guaſtalla, *née* 6 Février 1706, *mariée* 23 Février 1727 à Antoine Ferdinand Gonzague, *veuve* 19 Avril 1729.

MARIE ELÉONORE CHARLOTE d'Holſtein-Wiſembourg, *née* 18 Février 1715, *mariée* 28 Avril 1731 à Joſeph Marie Duc de Guaſtalla, ſeconde Douairiere, *veuve* 15 Aouſt 1746.

MALTE.

EMANUEL de Pinto, Portugais, *né* 24 May 1681, élû Grand-Maître 18 Janvier 1741.

SAVOYE.

CHARLES EMANUEL III. de Savoye, *né* 27 Avril 1701, *marié* en 1res noces 16 Févr. 1722 à Anne Chriſtine de Neubourg, morte 12 Mars 1723; en 2des noces 2 Juill. 1724 à Chriſtine Jeanne de Heſſe-Rhinfels, dont il étoit *veuf* depuis le 13 Janv. 1735; Roy de Sardaigne & Duc de Savoye 3 Sept. 1730; *remarié* 1er Avril 1737 à Eliſabeth Thereſe de Lorraine, morte 3 Juillet 1741.

VICTOR AMÉDÉE MARIE, Duc de Savoye, *né* 26 Juin 1726, *marié* 31 May 1750 à
MARIE ANTOINETTE FERDINANDE d'Eſpagne, Ducheſſe de Savoye, *née* 17 Novembre 1729.

CHARLES EMMANUEL FERDINAND MARIE, Prince de Piémont, *né* 24 May 1751.

N. Prince de Savoye, *né* 1759.

MARIE LOUISE JOSÉPHINE, Princeſſe de Savoye, *née* 2 Septembre 1753.

MARIE THÉRESE, Princeſſe de Savoye, *née* 31 Janvier 1756.

MARIE ANNE CHARLOTE, Princeſſe de Savoye, *née* 16 Décembre 1757.

BENOIST MARIE MAURICE, Duc de Chablais, *né* 21 Juin 1741.

ELÉON. MARIE THER. Princeſſe de Savoye, *née* 28 Fév. 1728.

MARIE LOUISE GABR. Princeſſe de Savoye, *née* 25 Mars 1729.

MARIE FÉLICITÉ, Princeſſe de Savoye, *née* 20 Mars 1730.

LOUIS VICTOR AMÉDÉE JOSEPH de Savoye, Prince de Carignan, *né* à Paris 25 Septembre 1721, *marié* 4 May 1740.
CHRISTINE HENRIETTE de Heſſe-Rhinfels, Princeſſe de Carignan, *née* 24 Novembre 1717.

VICTOR AMEDÉE, fils du Prince de Carignan, *né* 31 Oct. 1743.

EUGENE MARIE LOUIS, fils du Prince de Carignan, *né* 21 Octobre 1753.

CHARLOTE MARIE LOUISE, fille du Prince de Carignan, *née* 17 Aouſt 1742.

LEOPOLDE MARIE, fille du Prince de Carignan, *née* 21 Décembre 1744.

POLIXENE MARIE ANNE, fille du Prince de Carignan, *née* 31 Octobre 1746.

GABRIELLE MARIE, fille du Prince de Carignan, *née* 17 Mars 1748.

MARIE THÉRESE LOUISE, fille du Prince de Carignan, *née* 8 Septembre 1749.

VICTOIRE MARIE ANNE de Savoye, Princeſſe Douairiere de Carignan, *née* 9 Février 1690, *mariée* 7 Novemb. 1714 à Victor Amedée de Savoye Prince de Carignan, *veuve* 4 Avril 1741.

MARIE VICTOIRE de Savoye-Carignan, *née* 12 Févr. 1687.

ISABELLE LOUISE de Savoye-Carignan, *née* 30 Juin 1688.

ANNE VICTOIRE de Savoye-Soiſſons, ſœur du feu Prince Emanuel, niéce du feu Prince Eugene, *née* 13 Septemb. 1683, *mariée* 17 Avril 1738 à Joſeph Frédéric Prince de Saxe-Hildburghauſen, *né* 7 Octobre 1702.

THÉRESE ANNE FÉLICITÉ de Lichtenſtein, Comteſſe Douairiere de Soiſſons, *née* 11 May 1694, *mariée* 24 Oct. 1713 à Emanuel de Savoye Prince de Soiſſons, *veuve* 27 Décembre 1729.

LORRAINE.

STANISLAS Ier. *né* 20 Octob. 1677, *marié* en 1698 à Catherine de de Bnin Opalinska, Roy de Pologne, Grand Duc de Lithuanie 12 Juillet 1704, couronné à Warſovie 4 Octob. 1705, Duc de Lorraine & de Bar 18 Janvier 1737, *veuf* 19 Mars 1747.

GRANDE BRETAGNE.

GEORGES AUGUSTE, Roy d'Angleterre. *Voyez* ELECTEUR D'HANOVRE.

JACQUES Stuard, Chevalier de Saint-Georges, fils de Jacques II. Roy d'Angleterre, *né* 21 Juin 1688, *marié* 3 Septembre 1719 à Marie Clémentine Sobieska, *veuf* 18 Janvier 1735.

CHARLES EDOUARD LOUIS PHILIPPE CASIMIR, fils aîné du Chevalier de Saint-Georges, *né* à Rome 31 Décembre 1720.

HENRY BENOIST MARIE CLÉMENT, 2d fils du Chevalier de Saint-Georges, *né* 6 Mars 1725, Cardinal en 1747.

DANNEMARC.

FRÉDÉRIC V. *né* 31 Mars 1723, *marié* 9 Nov. 1743 à Louiſe d'Angleterre, Roy de Dann. & de Norvege 6 Aouſt 1746, couronné 4 Sepembre 1747, *veuf* 19 Décembre 1751, *remarié* 26 Juin 1752 à

JULIE MARIE de Brunſwick de Wolfenbutel, Reine de Dannemarc & de Norvege, *née* 4 Septembre 1729.

CHRISTIAN, Prince Royal de Dannemarc, *né* 29 Janvier 1749.

FRÉDÉRIC, Prince de Dannemarc, *né* 11 Octobre 1753.

SOPHIE MAGDEL. Princeſſe de Dannemarc, *née* 3 Juillet 1746.

GUILLELM. CAROL. Princeſſe de Dannemarc, *née* 10 Juill. 1747.

LOUISE, Princeſſe de Dannemarc, *née* 30 Janvier 1750.

CHARLOTE AMÉLIE, tante du Roy de Dannemarc, *née* 6 Octobre 1706.

SOPHIE MADELEINE de Brandebourg-Culmbach, *née* 28 No-

vembre 1700, *mariée* 7 Aouſt 1721 à Chrétien d'Oldenburg VI. Reine Douairiere de Dannemarc & de Norvege 6 Aouſt 1746.

SUE'DE.

ADOLPHE FRÉDÉRIC de Holſtein-Eutin, *né* 14 May 1710, *marié* 17 Juillet 1744, Roy de Suede 6 Avril 1751, couronné 7 Décembre ſuivant.

LOUISE ULRIQUE, ſœur du Roy de Pruſſe, Reine de Suede, *née* 24 Juillet 1720.

GUSTAVE d'Holſtein-Eutin, Prince Royal de Suede, *né* 24 Janvier 1746.

CHARLES, Prince de Suede, *né* 7 Octobre 1748.

FRÉD. ADOLPHE, Prince de Suede, *né* 18 Juillet 1750.

SOPHIE ALBERTINE, Princeſſe de Suede, *née* 8 Octobre 1753.

POLOGNE.

FRÉDÉRIC AUGUSTE III. *né* 7 Octobre 1696, Roy de Pologne & Grand Duc de Lithuanie 5 Octobre 1733, *marié* 3 Septembre 1719 à Marie Joſephe, fille ainée de l'Empereur Joſeph, *veuf* en 1757. *Voyez* ELECTEUR DE SAXE.

RUSSIE, *ou* MOSCOVIE.

ELISABETH PETROWNA, fille du feu Czar Pierre I. dit le Grand, *née* 29 Décemb. 1710, Impératrice de toutes les Ruſſies 6 Décembre 1741, couronnée le 6 May 1742.

CHARLES PIERRE ULRIC, *né* 21 Févr. 1728, fils de Charles Frédéric Duc de Holſtein-Gottorp, & d'Anne Petrowna fille de Pierre Ier, Grand Duc de Ruſſie 18 Novembre 1742; *marié* 1er Septembre 1745 à

CATHERINE ALEXIEWNA d'Anhalt-Zerbſt, Grande Ducheſſe de Ruſſie, *née* 2 May 1729.

PAUL PETROWITZ, fils du Gr. Duc de Ruſſie, *né* 1er Oct. 1754

N. fille du Grand-Duc de Ruſſie, *née* 1758.

TURQUIE.

MUSTAPHA III. *né* en 1723, Grand Sultan 30 Octobre 1757.

CARDINAUX qui compoſent le Sacré Collége.

LEs Cardinaux ſont partagez en trois Ordres; les ſix Cardinaux Evêques, les 50 Cardinaux Prêtres, & les 14 Diacres. Les ſix Cardinaux Evêques ont pour Titres ſix Evêchez ſituez près de Rome: le premier eſt Evêque d'*Oſtie*, & *Doyen* du ſacré Collége; le ſecond eſt Evêque de *Porto*, & *Soudoyen*; les quatre autres Cardinaux ſont Evêques de *Sabine*, de *Paleſtrine*, de *Freſcati*, & d'*Albano*: ces ſix Evêchez ſont compatibles avec d'autres Evêchez ou Archevêchez. Les Cardinaux Prêtres & les Cardinaux Diacres ont pour Titre chacun une des Egliſes de la Ville de

Rome : les Doyens de ces trois Ordres ſont ce qu'on appelle les *trois Chefs d'Ordres*. Le nombre des Cardinaux a été fixé à 70 par le Pape Sixte V. en 1588.

CARDINAUX EVESQUES.

Création de Clément XII.

1737 REgnier Delci, *Florentin*, né le 7 Mars 1670, *Doyen*.

Création de Clément XII.

1735 Joſeph Spinelli, *Napolitain*, le 1er Février 1694., *Soudoyen, Camerlingue*.

1738 Dominique Paſſionei, *de Foſſombrone*, le 2 Décembre 1682.

Création de Benoiſt XIV.

1743 Joach. Ferdin. Porto-Carrero, *Eſpagnol*, né 2 Avril 1681.

1743 Camille Paulucci, *de Forli*, le 9 Decembre 1692.

1743 Jean Théodore de Baviere, Prince de Liege, *Allemand*, le 3 Septembre 1703.

CARDINAUX PRESTRES.

Création de Clément XII.

1737 Joſeph Dominique de Lamberg, *Allemand*, 8 Juillet 1680, *Doyen*.

Création de Benoiſt XIV.

1743 Ch. Alb. Guidobono Cavalchini, *de Tortone*, 29 Juill. 1683.

1743 Jacques Oddi, *de Perouſe*, le 12 Novembre 1679.

1743 Frédéric Marcel Lante, *Romain*, le 18 Avril 1695.

1743 Marcel Creſcenzi, *Romain*, le 20 Octobre 1694.

1743 Joſeph Pozzobonelli, *Milanois*, né le 11 Août 1696.

1743 Fortuné Tamburini, *Modenois*, le 2 Février 1683.

1743 Jerôme de Bardi, *Florentin*, le 31 Janvier 1685.

1747 Alvar de Mendozza, *Eſpagnol*, né 14 Novembre 1671.

1747 Daniel Delfino, *Venitien*, le 3 Octobre 1685.

1747 Jean Baptiſte Meſmer, *Milanois*, le 21 Avril 1671.

1747 Charles Victor Amédée des Lances, *de Turin*, né 1er Septembre 1712.

1747 Henry Benoiſt Marie Clément Duc d'York, *Romain*, né le 6 Mars 1725.

1753 Joſeph Marie Feroni, *Florentin*, né 30 Avril 1693.

1753 Fabrice Serbelloni, *Milanois*, né 7 Novembre 1695.

1753 Jean François Stoppani, *Milanois*, né 16 Septembre 1695.

1753 Luc Melchior Tempi, *de Florence*, né 13 Février 1688.

1753 Charles François d'Urini, *Milanois*, né 20 Janvier 1693.

1753 Coſme Imperiali, *Génois*, né 24 Avril 1685.

1753 Vincent Malvezzi, *Bolonois*, né 22 Février 1715.

1753 Antoine André Galli, *Bolonois*, né 30 Novembre 1697.

1754 Antoine Serſale, *Napolitain*, né 20 Juin 1702.

1754 Louis Ferdinand de Cordoue, *Eſpagnol*, né 22 Janv. 1696.

1756 Jean-Baptiſte Rovero, *d'Aſti*, né 28 Novembre 1684.
1756 François de Solis Folch de Cardona, *Eſpagnol*, 17 Fév. 1713.
1756 Paul d'Albert de Luynes, né *à Verſailles* 5 Janvier 1703.
1756 Etienne René Potier de Geſvres, né *à Paris* 2 Janv. 1697.
1756 François Conrard Caſimir de Rodt, né *à Marbourg* 10 Mars 1706

Création de Clément XIII.

1758 Charles François Rezzonico, *Venitien*, né 25 Avril 1724.
1758 Antoine Martin Priolo, *Venitien*, né le 25 Aouſt 1707.
1759 Ferdinand de Roſſi, *Romain*, *né* . . . .
1759 Inace Crivelli, *Milanois.*
1759 Louis Gualterio, *Romain.*
1759 Louis Merlini, *Romain.*
1759 Philippe Acciajuoli, *Florentin.*
1759 Jérôme Spinola, *Génois.*
1759 Santé Veroneſe, *Venitien.*
1759 Louis Valanti, *Romain.*
1759 Pierre Guglielmi, *Romain.*
1759 Joſeph Furietti, *de Bergame.*
1759 Antoine Erba Odeſcalqui, *Milanois*
1759 Pierre Buſſy, *Romain.*
1759 Cajétan Fantuzzi, *de Ferrare.*
1759 Nicolas Antonelli, *Romain.*
1759 Pierre Conti, *Romain.*
1759 Joſeph Caſtelli, *Milanois.*
1759 Joſeph Orſy, *Florentin.*
1759 Laurent Ganganelli, *Romain.*

CARDINAUX DIACRES.

Création d'Innocent XIII.

1721 Aléxandre Albani, *Doyen*, *d'Urbin*, né le 15 Octobre 1692.

Création de Clément XII.

1730 Neri Marie Corſini, *Florentin*, né le 19 May 1685.
1732 Agabite Moſca, *de Peſaro*, le 28 Avril 1678.
1743 Jérôme Colonna, *Romain*, né 8 May 1708.

Création de Benoiſt XIV.

1743 Proſper Colonna de Sciarra, *Romain*, le 17 Janvier 1707.
1743 Dominique Orſini, *Napolitain*, né 5 Juin 1719.
1747 Jean François Albani de Urbino, *Romain*, 26 Févr. 1720.
1753 Flavio Chigi, *Romain*, né 8 Septembre 1711.
1753 Jean François Banchieri, *de Piſe*, né 23 Septembre 1694.
1753 Louis Marie Torrigiani, *Florentin*, né 18 Octobre 1697.
1756 François de Saldanha, *de Liſbonne*, né 20 May 1713.

Création de Clément XIII.

1758 Joachim de Pierres de Bernis, *François*, né 22 May 1715.

1759 Joseph Caracciolo di Santo-Bono, né . . .
1759 Nicolas Perrelli, *Napolitain.*
1759 Marc Antoine Colonna, *Romain.*
1759 André Corsini, *Romain.*

LE CLERGÉ.

LE Clergé de France est le premier Corps du Royaume : il est composé de seize Provinces, Paris, Lyon, Rouen, Sens, Reims, Tours, Bourges, Alby, Bordeaux, Ausch, Narbonne, Toulouse, Arles, Aix, Vienne, & Embrun, & en partie des trois autres, Treves, Taragone, & Mayence.

On distingue deux sortes d'Assemblées générales du Clergé : il y en a qu'on regarde comme ordinaires ; les autres sont extraordinaires. Il n'y a point de tems réglé pour les Assemblées extraordinaires, &c. *Voyez* l'Edition de 1748, page 46.

ARCHEVESCHEZ ET EVESCHEZ,

leur taxe en Cour de Rome, & leur revenu.

1746 PARIS, Christophe de Beaumont, sacré Evêque de Bayonne 1741 24 Décembre, puis Archevêque de Vienne en 1745 ; taxé 4283 florins, vaut par an 200 mille liv. *Cures* 492

1746 CHARTRES, Pierre Augustin Bernardin de Rosset de Rocozel de Fleury, sacré 1746 16 Oct. 4000 fl. 25000 l. C. 810

1759 MEAUX, Jean Louis de la Marthonie de Caussade, sacré Evêque de Poitiers 1749 18 Mars ; 2000 fl. 25000 liv. 210

1758 ORLEANS, Louis Sextius de Jarente de la Bruyere, sacré Evêque de Digne 1747 21 Octobre ; 2000 fl. 40000 l 212

1753 BLOIS, Charles Gilbert de May de Termont, sacré 1753 30 Décembre ; 2533 fl. 24000 liv. 200

1758 LYON, Antoine de Malvin de Montazet, sacré Evêq. d'Autun 1748 25 Aoust ; 3000 fl. 50000 liv. 764

1758 AUTUN, Nicolas de Bouillé, sacré 1758 1er Octobre ; 4080 fl. 30000 liv. 610

1734 LANGRES, Gilbert de Montmorin de Saint-Herem, sacré Evêque titulaire de Sydon 1723 7 Novembre, nommé à l'Evêché d'Aire le même jour : 9000 fl. 40000 l. 600

1732 MACON, Henry Constance de Lort de Serignan de Valras, sacré 1732 27 Juillet ; 1000 fl. 20000 liv. 268

1753 CHALON-SUR-SAONE, Louis Henry de Rochefort Dally, sacré 1754 18 Avril. 700 fl. 14000 liv. 720

1755 DIJON, Claude Marc Antoine d'Apchon, sacré 1755 19 Octobre ; 1233 fl. 25000 liv. 211

1741

1741 S. CLAUDE, Joseph de Méalet de Fargues, sacré 1742 5 Août; 1500 fl. 27000 l. *Cures*

☞ 1754 Jean-Baptiste Marie Bron, sacré en 1755 Ev. d'Egée, suffragant de Lyon.

1759 ROUEN, Dominique de la Rochefoucauld, sacré Arch. d'Alby 1747 29 Juin; 12000 fl. 100000 l. 1388

1733 BAYEUX, Pierre Jules César de Rochechouart-Montigny, nommé Evêque d'Evreux 1733, sacré 1734 21 May; 4433 fl. 90000 liv. 611

1746 AVRANCHES, Pierre Jean-Baptiste Durand de Missy, sacré 1746 9 Octobre; 2500 fl. 15000 liv. 180

1759 EVREUX, Louis Albert de Lesé de Marnezia, sacré 1759 6 Novembre; 2500 fl. 24000 liv. 485

1740 SÉEZ, Louis François Néel de Cristot, sacré 1740 11 Décembre; 3000 fl. 16000 liv. 500

1714 LIZIEUX, Henry Ignace de Brancas, sacré 1715 13 Janvier, *Soudoyen des Evêques*; 4000 fl. 40000 liv. 580

1757 COUTANCES, Jacques le Febvre du Quesnois, sacré 1757 21 Août; 2500 fl. 22000 liv. 450

1753 SENS, Paul d'Albert de Luynes, nommé Ev. de Bayeux en 1729, sacré 25 Septemb. de la même année, Cardinal en 1756; 6166 fl. 70000 liv. 775

1758 TROIES, Jean-Baptiste Marie Champion de Cicé, sacré à Rome par le Pape, 1758 3 Sept. 2500 fl. 20000 l. 174

☞ Matthias Poncet de la Riviere, sacré 1742 2 Septembre, a donné sa démission en 1758.

1754 AUXERRE, Jacques Marie de Caritat de Condorcet, sacré 1742 28 Janv. nommé à Gap 1741; 4400 fl. 45000 liv. 238

1751 NEVERS, Jean Antoine Tinseau, sacré Evêque de Belley 1745 12 Septembre; 2150 fl. 20000 l. 171

1754 BETHLÉEM, Charles Marie de Quelen, sacré 1755 19 Janvier; 33 fl. 1000 liv. Il a sa résidence auprès de Clamecy en Nivernois.

Les trois Evêchez suivans sont suffragans de Tréves.

1733 * METS, Claude de Rouvroy de Saint-Simon, sacré Evêq. de Noyon 1732 15 Juin; 6000 fl. 120000 liv. 613

1754 * TOUL, Claude Drouas de Boussey, sacré 1754 12 May; 2500 fl. 30000 liv. 1700

1754 * VERDUN, Aimard Chrétien de Nicolay, sacré 1754 16 Juin; 4466 fl. 50000 l. 350

1722 REIMS, Armand Jules de Rohan, sacré 1722 23 Août; 4750 fl. 50000 liv. 690

1739 SOISSONS, François Duc de Fitz-James, Pair de France, sacré 1739 31 May; 2400 fl. 18000 liv. 450

1733 CHALONS-SUR-MARNE, Claude Antoine de Choiseul-Beaupré, sacré 7 Mars 1734; 3000 fl. 24000 liv. 300

1741 LAON, Jean François Joseph de Rochechouart, sacré 1741 15 Octobre; 4000 fl. 30000 l. *Cures* 420

1754 SENLIS, Armand de Roquelaure, sacré 1754 16 Juin; 1254 fl. 18000 liv. 76

1728 BEAUVAIS, Etienne René Potier de Gesvres, sacré 1728 6 Juin, Cardinal en 1756; 4600 fl. 55000 liv. 592

1733 AMIENS, Louis François Gabriel d'Orleans de la Motte, sacré 1734 4 Juillet; 4900 fl. 30000 liv. 776

1733 NOYON, Jean François de la Cropte de Bourzac, sacré 1734 7 Novembre; 3000 fl. 35000 liv. 740

1743 BOULOGNE, François Joseph Gaston de Partz de Pressy, sacré 1743 11 Aoust; 1500 fl. 20000 liv. 420

☞ 1755 Henry Hachette des Portes, Evêque de Sydon, *suffragant de Reims*, sacré 1755 31 Aoust.

1751 TOURS, Henry Marie Bernardin de Rosset de Ceilhes de Fleury, sacré Arch. de Tours 1751 20 Juin; 9500 fl. 40000 l. 404

1723 LE MANS, Charles Louis Froullay de Tessé, sacré 1724 25 Février; 2216 fl. 25000 liv. 770

1758 ANGERS, Jacques de Grasse, sacré Evêque de Vence 1757 23 Mars; 1700 fl. 25000 liv. 668

1759 RENNES, Jean Antoine de Beaumont des Junies, sacré 1759 24 Mars; 1000 fl. 14000 liv. 265

☞ Louis Guy de Guerapin de Vaureal, sacré 1732 24 Aoust; puis Grand d'Espagne, a donné sa démission en 1759.

1746 NANTES, Pierre Mauclerc de la Musanchere, sacré 1746 9 Octobre; 2000 fl. 30000 liv. 217

1739 QUIMPERCORENTIN, Auguste François Annibal de Farcy de Cuillé, sacré 1739 8 Nov. 1000 fl. 22000 liv. 200

1746 VANNES, Charles Jean Bertin, sacré 1746 27 Septembre; 350 fl. 24000 liv. 160

1745 S. POL DE LEON, Jean Louis Goyon de Vauduraut, sacré 1745 12 Octobre; 800 fl. 15000 liv. 120

1746 TREGUIER, Charles Guy le Borgne de Kermorvan, sacré 1746 11 Juillet; 460 fl. 20000 liv. 70

1744 S. BRIEUX, Hervé Nicolas Thépault du Breignou, sacré 1745 13 Mars; 800 fl. 22000 liv. 200

1739 SAINT-MALO, Jean Joseph Fougasse de la Bastie, sacré 1740 27 Novembre; 1000 fl. 35000 liv. 200

1748 DOL, Jean François Dondel, sacré 1749 16 Févr. 4000 fl. 22000 liv. 80

1757 BOURGES, Georges Louis Phelypeaux, sacré 1757 20 Novembre; 4033 fl. 40000 liv. 800

1742 CLERMONT, François Marie le Maistre de la Garlaye, sacré 1743 24 Février; 4550 fl. 15000 liv. 800

1758 LIMOGES, ... Dargentré, sacré dans la Chapelle du Roy 1759 14 Janvier; 1600 fl. 20000 liv. 900

☞ Jean Gilles de Coëtlosquet, sacré 1740 7 Février, a donné sa démission en 1758.

1740 TULLES, François de Beaumont d'Autichamp, sacré 1741 11 Juin; 1400 fl. 12000 liv. *Cures* 70

1742 LE PUY EN VELAY, Jean Georges le Franc de Pompignant, sacré 1743 11 Août; 2650 fl. 25000 liv. 156

1742 SAINT-FLOUR, Paul de Ribeyre, sacré 1742 12 Août; 900 fl. 12000 liv. 270

1759 ALBY, Leopold Charles de Choiseul de Stainville, sacré Evêq d'Evreux 1758 29 Octob. 2000 fl. 120000 liv. 327

1746 RHODEZ, Charles de Grimaldi d'Antibes, sacré 1747 22 Janvier; 2326 fl. 40000 liv. 500

1752 CASTRES, Jean Sebastien de Barral, sacré 17 Décembre 1752; 2500 fl. 30000 liv. 100

1741 CAHORS, Bertrand Jean-Baptiste René du Guesclin, sacré 1741 15 Octobre; 1000 fl. 45000 liv. 422

1710 VABRES, Charles Alexandre le Filieul de la Chapelle, sacré 1711 4 Janvier, *Doyen des Evêques de France*; 1000 fl. 20000 liv. 150

1723 MENDE, Gabriel Florent de Choiseul-Beaupré, sacré Ev. de Saint-Papoul 1718 17 Juillet; 3500 fl. 40000 liv. 208

1743 BORDEAUX, Louis Jacques d'Audibert de Lussan, sacré 1744 22 Avril; 4000 fl. 55000 l. 400

1735 AGEN, Joseph Gaspar Gilbert de Chabannes, sacré 1736 29 Janvier; 2440 fl. 35000 liv. 400

1753 ANGOULESME, Joseph Amedée de Broglie, sacré 1754 3 Mars; 1000 fl. 20000 liv. 290

1744 SAINTES, Simon Pierre de la Corée, sacré 1745 17 Sept. 2000 fl. 20000 liv. 291

1759 POITIERS, Matthias Louis de Beaupoil de Saint-Aulaire, sacré 1759 24 Mars; 2800 fl. 30000 liv. 722

1731 PERIGUEUX, Jean Chrétien de Macheco de Prémeaux, sacré 1732 25 May; 2590 fl. 24000 liv. 400

1757 CONDOM, Louis Joseph de Montmorency de Laval, nommé à l'Evêché d'Orleans 1753, sacré 1754 10 Février; 2500 fl. 60000 liv. 140

1747 SARLAT, Henry Jacques de Montesquiou, sacré 1747 17 Septembre; 742 fl. 67000 liv. 130

1729 LA ROCHELLE, Augustin Roch de Menou de Charnisay, sacré 1730 10 Septembre; 742 fl. 17000 liv. 108

1759 LUÇON, Claude Antoine François Gaultier, sacré 1759 29 Avril; 1000 fl. 40000 liv. 230

1742 AUSCH, Jean François de Montillet, sacré Ev. d'Oleron 1735 2 Octobre; 10000 fl. 90000 liv. 372

1736 ACQS, Louis Marie de Suarés d'Aulan, sacré 1737 2 Juin, 500 fl. 14000 liv. 196

1745 LEICTOUR, Claude François de Narbonne-Pelet, sacré 1746 19 Mai; 1600 fl. 18000 liv. *Cures* 79

1739 COMMINGES, Antoine de Lastic, sacré 1740 9 Octobre; 4000 fl. 28000 liv. 200

1752 COUSERANS, Joseph de Saint-André-Marnays de Vercel, sacré 1752 22 Octobre; 1000 fl. 30000 liv. 82

1758 AIRE, Plaicard de Raigecourt, sacré à Meaux 1758 16 Avril; 1200 fl. 35000 liv. 21

1746 BAZAS, Jean-Baptiste Amédée de Gregoire de Saint-Sauveur, sacré 1746 16 Octobre; 600 fl. 18000 liv. 150

1751 TARBES, Pierre de la Romagere de Ronssecy, sacré 1751 29 Aoust; 1200 fl. 22000 liv. 140

1742 OLERON, François de Revol, sacré 1742 5 Aoust; 600 fl. 13000 liv. 200

1729 LESCAR, Hardouin de Chaslon de Maison-Noble, sacré 1730 5 Février; 1300 fl. 15000 liv. 240

1745 BAYONNE, Guillaume d'Arches, sacré 1745 15 Septemb. 100 fl. 19000 liv. 40

1752 NARBONNE, Charles Ant. de la Rocheaimon, sacré Ev. de Sarept 1725 5 Aoust, nommé à l'Ev. de Tarbes 1739, & à l'Arch. de Toulouse 1740; 9000 fl. 160000 liv. 240

1745 BEZIERS, Joseph Bruno de Bousset de Roquefort, sacré 1746 5 Juillet; 2008 fl. 30000 liv. 106

1759 AGDE, ... de Saint-Simon de Sandricourt, sacré 1759 12 May; 1500 fl. 40000 liv. 19

1730 CARCASSONNE, Armand Bazin de Bezons, sacré 1731 14 Janvier; 6000 fl. 35000 liv. 96

1737 NISMES, Charles Prudent de Becdeliévre, sacré 1738 12 Janvier; 1200 fl. 26000 liv. 90

1748 MONTPELLIER, François de Villeneuve, sacré Evêque de Viviers 1724 13 Aoust, nommé à Marseille 1723 7 Octobre; 4000 fl. 32000 l. 220

1750 LODEVE, Jean Felix Henry de Fumel, sacré à Vannes 1750 25 Mai; 1060 fl. 22000 liv. 48

1736 UZÉS, Bonaventure Bauyn, sacré 1737 24 Mars; 1000 fl. 25000 liv. 281

1727 S. PONS DE TOMIERES, Jean-Baptiste de Guénet, sacré 1728 14 Mars; 3400 fl. 30000 liv. 40

1723 ALETH, François Bocaud, sacré 1724 11 Juin; 1500 fl. 18000 liv. 80

1755 ALAIS, Jean Louis de Buisson de Beauteville, sacré . . . 500 fl. 16000 l. 85

1743 PERPIGNAN, Charles Franç. Alex. de Cardevac de Gouy d'Avrincourt, sacré 1744 17 Fév. 1500 fl. 18000 liv. 180

1758 TOULOUSE, Arthur Richard Dillon, sacré Evêque d'Evreux 1753 28 Octobre; 5000 fl. 100000 liv. 250

1729 MONTAUBAN, Michel de Verthamon de Chavagnac, sacré 1730 8 Janvier; 2500 fl. 25000 liv. *Cures* 93

1737 MIREPOIX, Jean-Baptiste de Champflour, sacré 1738 28 Février; 2500 fl. 24000 liv. 60

1748 LAVAUR, Jean-Baptiste Joseph de Fontange, sacré 1748 12 Décembre; 2500 fl. 35000 liv. 86

1747 RIEUX, Jean Marie de Cattelan, sacré 1748 13 Juin; 2500 fl. 18000 liv. 90

1751 LOMBEZ, Jacques Richier de Cerisy, sacré 1751 22 Aoust; 2500 fl. 20000 liv. 90

1738 SAINT-PAPOUL, Daniel Bertrand de Langle, sacré 1739 5 Avril; 2500 fl. 20000 liv. 56

1741 PAMIERS, Henry Gaston de Levis Leran, sacré 1742 11 Février; 2500 fl. 25000 liv. 100

1746 ARLES, Jean Joseph de Saint-Jean de Jumilhac, sacré Evêque de Vannes 1742 12 Aoust; 2008 fl. 33000 liv. 51

1755 MARSEILLE, Jean-Baptiste de Belloy, sacré Evêque de Glandeve 1752 30 Janvier; 700 fl. 30000 liv. 29

1743 S. PAUL-TROIS-CHASTEAUX, Pierre François-Xavier de Reboul de Lambert, sacré 1744 17 Fév. 400 fl. 10000 l. 34

☞ Claude Joseph Ignace de Simiane, sacré 1718 21 Aoust, a donné sa démission en 1743.

1759 TOULON, ... Lascaris de Vintimille, sacré 1759 12 Septembre; 400 fl. 15000 liv. 20

1731 * ORANGE, François André de Tilly, sacré 1732 17 Fév. 408 fl. 10000 liv. 19

☞ Louis Chomel, Ancien Evêque, sacré 1721 25 Juillet, a donné sa démission en 1731.

1729 AIX, Jean-Baptiste Antoine de Brancas, sacré Evêque de la Rochelle 1725 21 Octobre; 2400 fl. 32000 liv. 80

1752 APT, Félicien Bocon de la Merliere, sacré 1752 4 Juin; 250 fl. 9000 liv. 32

1751 RIEZ, Henry François de la Tour Dupin de la Chau-Montauban, sacré 1752 23 Janvier; 850 fl. 15000 liv. 34

1739 FRÉJUS, Martin du Bellay, sacré 1739 13 Décembre; 1000 fl. 28000 liv. 67

1754 GAP, Pierre Annet de Perouse, sacré 1755 16 Mars; 1400 fl. 11000 liv. 21

1719 SISTERON, Pierre François Lafitau, sacré 1720 10 Mars; 800 fl. 15000 liv. 50

1751 VIENNE, Guillaume d'Hugues, nommé Ev. de Nevers 1740, sacré 5 Mars 1741; 1854 fl. 22000 liv. 355

* *Il a pour Suffragans, hors du Royaume, les Evêchez de* Genêve *& de* S. Jean de Maurienne.

1725 GRENOBLE, Jean de Caulet, sacré 1726 14 Avril; 1008 fl. 28000 liv. 334

1748 VIVIERS, Joseph Rolin de Mons, sacré 1748 6 Octobre; 4400 fl. 30000 liv. *Cures* 300

1725 VALENCE, Alexandre Milon, sacré 1726 31 Mars; 2389 fl. 16000 liv. 140

1741 DIE, Gaspar Alexis de Plan des Augiers, sacré 1742 20 Février; 2126 fl. 15000 liv. 70

1740 EMBRUN, Bernardin François Foucquet, sacré 1741 8 Janvier; 2400 fl. 22000 liv. 121

1758 DIGNE, Pierre Paul du Quaylar, sacré 1758 16 Avril; 400 fl. 10000 liv. 32

1752 GRASSE, François de Saint-Jean de Prunieres, sacré 20 May 1753; 424 fl. 22000 liv. 22

1758 VENCE, ... Moreau, sacré . . . . . 200 fl. 7000 liv. 23

1754 GLANDEVE, Gaspard Brunet de Tresse-mannes, sacré 1755 19 Octobre; 400 fl. 10000 liv. 56

1757 SENEZ, Antoine Joseph d'Amat de Volx, sacré à Arles 1757 18 Septembre; 300 fl. 10000 liv. 32

1754 * BESANCON, Antoine Clairiadus de Choiseul-Beaupré, sacré 1755 25 May; 1023 fl. 36000 liv. 838

☞ Claude Ignace de Franchet de Ran, sacré à Besançon 23 May 1756 Evêque de Rhosy en Syrie, *suffragant de Besançon.*

1751 * BELLEY EN BUGEY, Gabriel Cortois de Quincey, sacré 1751 22 Aoust, 333 fl. 10000 liv. 212

Besançon a encore deux autres suffragans, mais hors du Royaume, qui sont Basle & Lauzanne.

1723 CAMBRAY, Charles de Saint-Albin, sacré Evêque de Laon 1722 26 Avril; 6000 fl. 100000 liv. 598

1752 * ARRAS, Jean de Bonneguise, sacré 1752 22 Octobre; 4000 fl. 40000 liv. 400

1754 * SAINT-OMER, François Joseph de Brunes de Montloüet, sacré 1755 12 Janvier; 1000 fl. 40000 liv. 112

1756 * STRASBOURG, *suffragant de Mayence*, Louis Cesar Prince Constantin de Rohan, sacré 1757 6 Mars; 2500 fl. 400000 l.

1740 QUÉBEC EN CANADA, *soumis au S. Siége immédiatement*, Henry Marie du Breil de Pontbriand, sacré 1741 9 Avril; 100 fl. 12000 liv. *Il n'est suffragant d'aucun Archevêché.*

☞ Pierre Herman Dosquet, qui en étoit Titulaire depuis 1733, a donné sa démission en 1738; il a été sacré sous le titre d'Evêque de Samos à Rome le 25 Décembre 1727.

De l'Evêché de Québec dépend encore toute l'Amérique Septentrionale, c'est-à-dire l'Isle de Terre-neuve, la Baye du Nord, l'Acadie, la Louisiane, ou autrement les Terres arrosées du fleuve Mississipi, & toutes les Nations sauvages qui sont dans la profondeur des Terres de ce Pays.

Les Isles Françoises, comme la Martinique, la Guadeloupe, la Cayenne, Marigalande, Saint-Domingue, & autres, ne sont soumises à aucun Evêque, mais sont administrées pour le Spirituel par plusieurs Religieux de divers Corps qui en sont les Pasteurs, & prennent leur pouvoir du S. Siége.

1740 MESSENE, J. Bapt Belland, sacré à Rome 1740 11 Sept.

17.. APOLLONIE EN MACÉDOINE, Bernard Bonaventure de Bocquenmer, sacré 23 Janvier 1746.

1754 BABILONE, Emmanuel Balliyet, Evêque & Consul de France.

1757 CALLINIQUE EN SYRIE, Nicolas de Livry, sacré 1758 29 Janvier.

Evêques François du Seminaire des Missions Etrangeres de Paris, dans les Missions Orientales, avec la qualité de Vicaires Apostoliques.

CEOMANIE, Louis Neez, Vicaire Apostolique de la partie Occidentale du Royaume de Tonquin, sacré en Aoust 1738.

LERY, Louis Marie de Veaux, Coadjuteur de l'Evêque de Céomanie, Vicaire Apostolique de la partie Occidentale de Tonquin, sacre 1745

NOELENE, Armand Franç. le Febvre, Vicaire Apost. des Royaumes de Cochinchine, Camboye & Cyampa, sacré en Nov. 1741.

EUCARPIE, Edmond Bennetat, Coadjuteur de l'Evêq. de Noelene, Vicaire Apostoliq. des Royaumes de Cochinchine, Camboye, & Cyampa, sacré en 1745.

TABARCA, Pierre Brigot, Vicaire Apostolique du Royaume de Siam, sacré en 1756.

AGENS GÉNÉRAUX DU CLERGÉ.

1755 M. l'Abbé de Crillon, Conseiller du Roy en son Conseil d'Etat, *Agent Général du Clergé*, rue Gaillon.

1755 M. l'Abbé de Jumilhac, Conseiller du Roy en son Conseil d'Etat, *Agent Général du Clergé*, rue neuve des p^ts Champs, Hôtel du Contrôle Général.

Receveur Général du Clergé.

1739 M. Bollioud de Saint-Julien, rue neuve des petits Champs, à l'Hôtel S. Pouange.

Avocats du Clergé, Messieurs,

Le Merre, rue de Sorbonne.
Terasson, rue du Battoir, près la rue Hautefeuille.
Simon de Mosar, rue Hautefeuille, devant les Prémontrez.
De Jouy, Quay de la Tournelle, vis-à-vis les grands Degrez.

Avocats aux Conseils.

M^rs { Bronod, rue Beaubourg.
Brunet, rue Christine.

Garde des Archives du Clergé.

M. de Beauvais, rue St André, vis-à-vis la rue Gillecœur.

M^rs { Cauvin, *Huissier*, Butte S. Roch.
{ Prigeon, *Buvetier*, à l'Archevêché.

M. Desprez, *Imprimeur du Roy & du Clergé*, rue S. Jacques.

Guineuf, *Courier du Clergé*, rue n^e de Richel. Place Sorbonne.

Enfin il y a *dix-huit* Archevéchez Métropolitains en France, & *cent treize* Evéchez leurs Suffragans, dont ceux marquez par une étoile ne sont pas des Assemblées du Clergé.

Le Roy nomme aux Archevéchez & Evéchez, à 770 Abbayes d'hommes, & à plus de 317 tant Abbayès que Prieurez de filles.

Il y a dans ce Royaume 250 Commanderies de l'Ordre de S. Jean de Jérusalem, dit *de Malte*, & autrefois de Rodes; sçavoir 200 pour les Chevaliers, & 50 tant pour les Chapelains que pour les Servans d'Armes. Dans le nombre des Commanderies de Chevaliers, sont compris six Grands Prieurez & quatre Bailliages, dignitez affectées aux Grands-Croix.

ABBAYES ET ABBEZ Commendataires,

Leur taxe en Cour de Rome, & leur revenu.

A *signifie que l'Abbaye est de l'Ordre de St Augustin*; B, *de l'Ordre de S. Benoît*; C, *de Cîteaux*; P, *de Prémontré*; S, *séculier*.

Nom.	Abb.	*Titul.*	Dioc.	*Flor.* Revenu.	*Ordre.*
1725	*Acy*, de Saint-André-Verceil,	*Besançon*,	80 fl. 6000 l.		C
1747	*Ahun*, Eglise,	*Limoges*,	200 fl. 1200 l.		B
1734	*Aiguebelle*, Galet de Coulanges,	*S. Paul-Trois-Chasteaux*,	2500 fl. 3000 l.		C
1745	*Aiguevive*, Junot,	*Tours*,	120 fl. 2400 l.		A
1750	*Airvaux*, Stoupy,	*la Rochelle*,	350 fl. 6000 l.		A
1758	*Aisnay*, de Jarente,	*Lyon*,	317 fl. 31000 l.		S
1753	*Ambournay*, de la Tour du Pin,	*Lyon*,	473 fl. 14000 l.		B
1751	*Anchin*, le Cardinal d'Yorch,	*Arras*,	4000 fl. 70000 l.		B
1748	*Andres*, de Montagu de Beaune,	*Boulogne*,	50 fl. 3000 l.		B
1748	*Angle*, Pavée,	*Poitiers*,	223 fl. 2000 l.		A
1727	*Angles*, l'Evêque de la Rochelle,	*Luçon*,	180 fl. 3000 l.		A
1753	*Aniane*, Moreau,	*Montpellier*,	813 fl. 12000 l.		B
1739	*Ardennes*, de S. Vallier,	*Bayeux*,	100 fl. 4500 l.		P
1754	*Ardorel*, d'Avizard,	*Castres*,	33 fl. 3000 l.		C
*	*Arles*, unie à l'Ev. de Perpignan,	*Perpignan*;	400 fl. 4500 l.		B
1738	*Arthoux*, Romatet,	*Acqs*;	1500 l.		P
1740	*Aubepierre*, l'Evêque de Bazas,	*Limoges*,	66 fl. 3000 l.		C
1759	*Auberive*, l'Evêque de Meaux,	*Langres*	20000 l.		C
1753	*Aubeterre*, Deseconzac,	*Perigueux*;	1800 l.		C

Nom.	Abb. Titul.	Dioc.	Florins. Revenu.	Ordre.
1738	*Aubignac*, de Varennes,	*Bourges*,	33 fl. 1800 l.	C
1758	*Aulnay*, de Brancas,	*Bayeux*,	475 fl. 7000 l.	C
1755	*Aumale*, de Savary de Breves,	*Rouen*,	100 fl. 8000 l.	B
1752	*Aurillac*, de Barral,	*Saint-Flour*,	2033 fl. 12000 l.	S
1750	*Baigne*, de Berthon de Crillon,	*Saintes*;	500 fl. 3000 l.	B
1726	*Balerne*, de Villebreuil,	*Besançon*,	233 fl. 6000 l.	C
1746	*Barbeaux*, de Rastignac,	*Sens*,	800 fl. 20000 l.	C
1735	*Bardoue*, le Blond,	*Auſch*,	1500 fl. 8000 l.	C
1748	*Barzelles*, du Bailleul,	*Bourges*,	60 fl. 3000 l.	C
1740	*Baſſac*, de la Vigerie,	*Saintes*,	240 fl. 2500 l.	B
1759	*Baſſefontaine*, Lomenie de Brienne,	*Troies*;	1200 l.	P
1724	*Baugerais*, Frizon de Belleval,	*Tours*;	2800 l.	C
1714	*Baume-les-Moines*, de Broglie,	*Besançon*,	566 fl. 13000 l.	B
1744	*Beaugency*, de la Ferre Chateau Guillaume,	*Orleans*,	75 fl. 3600 l.	A
1755	*Beaulieu*, de Molen de Mons,	*Boulogne*;	5000 l.	A
1757	*Beaulieu*, Parchape de Vinay,	*Tours*,	108 fl. 3000 l.	B
1755	*Beaulieu*, de Pontual,	*Saint-Malo*,	200 fl. 1600 l.	A
1747	*Beaulieu*, de Maubourg,	*le Mans*,	112 fl. 9000 l.	A
1759	*Beaulieu*, de Gabriac,	*Limoges*,	400 fl. 4000 l.	B
1757	*Beaulieu*, l'Arch. de Narbonne,	*Verdun*,	500 fl. 20000 l.	B
1733	*Beaulieu*, Savary,	*Langres*;	4500 l.	C
1739	*Beaulieu*, de Groſſoles de St André,	*Rhodez*,	200 fl. 3500 l.	C
1746	*Beauport*, de Fumal,	*Saint-Brieux*,	809 fl. 8000 l.	P
1721	*Beaupré*, de Pezé,	*Beauvais*,	700 fl. 9000 l.	C
1742	*Begard*, de la Galaiſiere,	*Treguier*,	700 fl. 9000 l.	C
1756	*Belle-Aigue*, de Durat,	*Clermont*,	200 fl. 2500 l.	C
1754	*Bellefontaine*, de Laage,	*la Rochelle*,	80 fl. 4000 l.	B
1753	*Belleperche*, de Montlezun;	*Montauban*,	600 fl. 12000 l.	C
1742	*Bellétoile*, Rochefort,	*Bayeux*,	66 fl. 1400 l.	P
1743	*Belval*, Hillerin,	*Reims*,	350 fl. 9000 l.	P
1756	*Bellevaux*, de Chaffois,	*Nevers*,	100 fl. 1500 l.	P
1731	*Bellevaux*, de Marnezia,	*Besançon*,	100 fl. 6000 l.	C
1755	*Belleville*, Dufou de Saint-Amour,	*Lyon*,	220 fl. 3500 l.	A
1759	*Bellozane*, le Rat,	*Rouen*;	3000 l.	P
1750	*Benevent*, Lemaire,	*Limoges*,	342 fl. 8000 l.	A
1754	*Bernay*, de Poudens,	*Lizieux*,	3000 fl. 16000 l.	B
1742	*Beuil*, Simon,	*Limoges*,	93 fl. 1100 l.	C
1743	*Billon*, Morin,	*Besançon*;	1600 l.	C
1743	*Bithaine*, l'Evêque de Nevers,	*Besançon*;	4500 l.	C
1729	*Blanche-Couronne*, de Langle,	*Nantes*,	100 fl. 3500 l.	B
1721	*Blaſimont*, Villefroy,	*Bazas*,	196 fl. 1500 l.	B
1738	*Bocherville*, l'Evêque de Soiſſons,	*Rouen*,	133 fl. 13000 l.	B
1742	*Boheries*, le Prince de Salm,	*Laon*,	80 fl. 20000 l.	C
1750	*Bois-Aubry*, Nau,	*Tours*,	. . fl. 1600 l.	B

Nom.	Abb. Titul.	Dioc. Florins.	Revenu.	Ordre.
1748	*Bois-Groſland*, Serin de la Cordiniere,	*Luçon*, 80 fl.	1800 l.	C
1748	*Bolbonne*, d'Ormeſſon,	*Mirepoix*, 1200 fl.	9000 l.	C
1759	*Bonlieu*, Deſmarais,	*Limoges*, 100 fl.	4000 l.	C
1757	*Bonlieu*, Guerin,	*Bordeaux*; 57 fl.	3500 l.	C
1738	*Bonnecombe*, l'Evêq. de Bayeux,	*Rhodez*, 2076 fl.	14000 l.	C
1757	*Bonnefont*, de Villefond,	*Comminges*, 1000 fl.	7000 l.	C
1737	*Bonnefontaine*, de Vienne,	*Reims*; 4800 l.		C
1733	*Bonneval de S. Florentin*, l'Archev. d'Arles,	*Chartres*, 606 fl.	4500 l.	B
1745	*Bonneval*, d'Agoult,	*Rhodez*, 700 fl.	12000 l.	C
1752	*Bonnevaux*, Frottier de la Coſte,	*Poitiers*, 133 fl.	2500 l.	C
1723	*Bonnevaux*, Bret,	*Vienne*, 300 fl.	2300 l.	C
1745	*Bonport*, de Chabannes,	*Evreux*, 1000 fl.	18000 l.	C
1734	*Bonrepos*, de Menou,	*Quimper*, 66 fl.	7500 l.	B
1757	*Boquien*, le Mintier,	*Saint-Brieux*;	1200 l.	C
1712	*Boſcaudon*, de Savines,	*Embrun*, 358 fl.	6000 l.	B
1729	*Boſchaud*, de Pons,	*Perigueux*, 78 fl.	1500 l.	C
1747	*Boulencourt*, Regnauld,	*Troyes*; 4000 l.		C
1750	*Bouras*, de Chauvigny,	*Auxerre*; 1800 l.		C
1750	*Bourgueil*, Chateigner de la Châteigneraye,	*Angers*, 710 fl.	14000 l.	B
1739	*Braiſne*, Doſquet, A. Ev. de Québec,	*Soiſſons*, 500 fl.	7000 l.	P
1758	*Brantôme*, Bertin,	*Perigueux*, 400 fl.	3600 l.	B
1753	*Breteuil*, de Sainte-Aldegonde,	*Beauvais*, 600 fl.	20000 l.	B
1733	*Breuil-Herbaud*, du Solier,	*Luçon*, 133 fl.	3000 l.	B
1737	*Buzay*, l'Evêque de Chartres,	*Nantes*, 66 fl.	30000 l.	C
1723	*Cadouin*, de Biron,	*Sarlat*, 500 fl.	3600 l.	C
1751	*Calers*, Guyonnet de Monbalen,	*Rieux*; 300 fl.	3500 l.	C
1734	*Candeil*, Toulouze de Lautruil,	*Alby*, 1000 fl.	2600 l.	C
1742	*Carnoet*, Reignon du Page,	*Quimper*, 50 fl.	3000 l.	C
1716	*Cellefroüin*, Blot de Chauvigny,	*Angoulême*, 66 fl.	1100 l.	A
1747	*Celles*, Tiffart de Rouvre,	*Poitiers*, 500 fl.	9500 l.	A
1739	*Cercamp*, de Canillac,	*Amiens*; 30000 l.		C
1737	*Cercanceaux*, de la Chabrerie,	*Sens*, 200 fl.	2000 l.	C
1727	*Ceriſy*, le Cardinal de Luynes,	*Bayeux*, 1500 fl.	16000 l.	B
1748	Citeaux, Trouvé,	Chalon-ſur-Saone, 608 fl.	120000 l.	C
1744	*Chaâge*, l'Evêque de Lombez,	*Meaux*; 5500 l.		A
1748	*Chalivoy*, Baudron,	*Bourges*; 2000 l.		C
1723	*Chambon*, d'Elvemont,	*Poitiers*, 100 fl.	2500 l.	B
1755	*Chambons*, de Gouyon de Vaurouault,	*Viviers*, 80 fl.	8500 l.	C
1712	*Chambrefontaine*, l'Evêque de Lizieux,	*Meaux*; 4000 l.		P
1754	*Champagne*, Dumont,	*du Mans*, 83 fl.	7000 l.	C
1706	*Chantemerle*, de Montenoy,	*Troyes*; 2500 l.		A
1757	*Charlieu*, Anc. Ev. de Troyes,	*Beſançon*, 177 fl.	20000 l.	C
1734	*Charon*, Courcault,	*la Rochelle*, 66 fl.	1100 l.	C

Nom.	Abb.	Titul.	Dioc.	Flor.	Rev.	Ord.
1759		*Charroux*,	Montmorillon,	*Poitiers*, 300 fl. 6000 l.		B
1721		*Chaſlis*,	le Comte de Clermont,	*Senlis*, 266 fl. 36000 l.		C
1752		*Chaſtres*,	Grave,	*Saintes*, 100 fl. 1300 l.		A
1733		*Chaſtres*,	de Cahuzac,	*Perigueux*; 1300 l.		A
1743		*Châteaudun*,	Vidaud de la Tour,	*Chartres*, 200 fl. 3000 l.		A
1731		*Château-Landon*,	d'Aigreville de Millancour,	*Sens*, 600 fl. 1500 l.		A
1721		*Chatrices*,	Ev. de Grenoble,	*Châlons-ſur-Marne*, fl. 7500 l.		A
1754		*Chartreuve*,	Lefévre,	*Soiſſons*, 3500 l.		P
1732		*Chaumes*,	Couturier,	*Sens*, 100 fl. 6000 l.		B
1732		*Chaumont*,	l'Anc. Evêq. d'Orange,	*Reims*, 80 fl. 8000 l.		P
1734		*Chéery*,	l'Evêque de Clermont,	*Reims*, 300 fl. 6000 l.		C
1704		*Cheminon*,	le Comte de Poitiers,	*Châlons-ſur-M.* 8000 l.		C
1759		*Cherbourg*,	de Mury,	*Coutances*, 600 fl. 13000 l.		A
1755		*Chezy*,	Thierry,	*Soiſſons*, 500 fl. 5000 l.		B
1753		*Chors*,	de Gourmont de Laval,	*Autun*, 250 fl. 2000 l.		B
1734		*Claire-Fontaine*,	de Clermont-Tonnerre,	*Chartres*, 100 flor. 3000 l.		A
1749		*Claire-fontaine*,	Davanne,	*Beſançon*, 50 fl 5000 l.		C
1745		*Clairfaix*,	d'Heſſelin,	*Amiens*, 66 fl. 4000 l.		S
1745		*Clairmont*,	de Chalut,	*du Mans*, 266 fl. 8000 l.		C
1740		Clairvaux,	le Mayeur,	Langres, 3808 fl. 90000 l.		C
1747		*Clauſonne*,	De Lille,	*Gap*; 600 l.		B
1757		Cluny,	l'Archev. de Rouen, ,	Mâcon, 8000 fl. 50000 l.		B
1753		*Coetmaloen*,	de Laurans,	*Quimper*, 100 fl. 4000 l.		C
1741		*Combelongue*,	d'Arbaud de Jouques,	*Conſerans*, 460 fl. 2000 l.		P
17..		*Conches*, ...		*Evreux*, 500 fl. 30000 l.		B
1754		*Conques*,	de Panat,	*Rhodez*, 526 fl. 10000 l.		S
1756		*Corbie*,	le Cardinal de Luynes,	*Amiens*, 6000 fl. 65000 l.		B
1745		*Corbigny*,	Omelane,	*Autun*, 400 fl. 7000 l.		B
1754		*Cormeilles*,	de Cheylus,	*Lizieux*, 200 fl. 12000 l.		B
1747		*Cormery*,	de la Clue,	*Tours*, 200 fl. 4270 l.		B
1731		*Corneville*,	l'Evêque de Siſteron,	*Rouen*; 5000 l.		A
1742		*Coulomb*,	de Salabery,	*Chartres*, 803 fl. 11000 l.		B
*		*Creſpin*, ...		*Cambray*, 373 fl. 15000 l.		B
1752		*Cruas*,	Dargens de Boyer d'Eguilles,	*Viviers*, 400 fl. 4000 l.		B
1745		*Dillo*,	de Breves,	*Sens*, 1200 l.		P
1746		*Dommerie d'Aubrac*,	de Clermont d'Amboiſe,	*Rhodez*, 40000 l.		A
1730		*Doudeauville*,	Fourdinier de la Remortier,	*Boulogne*; 80 fl. 900 l.		A
17..		*Du Bourg*,	de Coëtmadeu;	*Nantes*, 66 fl. 1800 l.		A
1717		*Eaulnes*,	de Foucaud,	*Toulouſe*, 220 fl. 2000 l.		C
1744		*Ebreuil*,	de Sade,	*Clermont*, 396 fl. 6000 l.		B
1740		*Elan*,	l'Evêque d'Evreux,	*Reims*, 200 fl. 6500 l.		C

Nom.	Abb.	Titul. Dioc. Florins. Revenu. Ordre.
1740		*Eſchalis*, de Coriolis, *Sens*; 5500 l. C
1724		*Eſpernay*, de Fortia, *Reims*, 33 fl. 4500 l. A
1740		*Eſſey*, d'Eſpalungue, *Agen*, 800 fl. 1800 l. B
1733		*Eſſomes*, l'Evêque de Séez, *Soiſſons*; 4500 l. A
1743		*Evron*, Anc. Ev. de S. Paul-Tr.-Ch. *du Mans*, 320 fl. 6000 l. B
1745		*Fecamp*, de Canillac, *Rouen*, 8000 fl. 80000 l. B
1754		*Fémy*, de Scepeaux, *Cambray*; 8500 l. B
1746		*Fenieres*, de Crecy, *Clermont*, 150 fl. 1600 l. B
1749		*Ferrieres*, Onic, *Sens*, 800 fl. 4500 l. C
1755		*Ferrieres*, de Fretat de Sarra, *Poitiers*, 60 fl. 2500 l. B
1755		Feuillans, Roch de Sainte-Marie, triennal, Rieux, 200 fl. 15000 l. C
1749		*Figeac*, Laſcaris de Vintimille, *Cahors*, 2000 fl. 15000 l. B
1757		*Flaran*, Beauſſet-Roquefort, *Auſch*, 66 fl. 1600 l. C
1737		*Flavigny*, de Piolenc, *Autun*, 1000 fl. 3200 l. B
1754		*Foigny*, de Caſtries, *Laon*, 600 fl. 15500 l. C
1755		*Fontainedaniel*, de Galliffet, *du Mans*, 166 fl. 8000 l. C
1728		*Fontainejean*, Mehé d'Anqueville, *Sens*, 100 fl. 2700. C
1749		*Fontaine-le-Comte*, de Rybeyreys, *Poitiers*, 66 fl. 2000 l. A
1753		*Fontaines Blanches*, de Durfort, *Tours*, 33 flor. 4000 l. C
1734		*Fontdouce*, de Bonvouſt, *Saintes*, 144 fl. 3000 l. B
1735		*Fontenay*, le Comte de Zaluski, *Autun*, 200 fl. 8000 l. C
1721		*Fontenay*, de Pidoue de Chaſſigné, *Bayeux*, 750 fl. 6500 l. B
1736		*Fontenelles*, de Valcourt, *Luçon*, 80 fl. 2500 l. A
1757		*Fontfroide*, l'Evêq. de Vence, *Narbonne*, 2000 fl. 8000 l. C
1744		*Fontgombaud*, Dufau, *Bourges*, 200 fl. 2300 l. B
1757		*Fontguillem*, Culture, *Bazas*, 66 fl. 2200 l. C
1736		*Fontmorigny*, de Chaumont, *Bourges*, 200 fl. 4000 l. C
1746		*Fores Montier*, de Puiſigneux, *Amiens*, 300 fl. 6000 l. B
1754		*Franquevaux*, de Rochemer d'Aigremont, *Niſmes*, 40 fl. 2000 l. C
1748		*Froidmont*, l'Arch. de Bordeaux, *Beauvais*, 133 fl. 22000 l. C
1752		*Aillac*, de Laſtic, *Alby*, 506 fl. 5000 l. B
1725		*Gaſtines*, Tachereau de Linieres, *Tours*, 50 fl. 3200 l. A
1754		*Geneſton*, Lefranc de Fontaine, *Nantes*, 50 fl. 1200 l. C
1729		*Genlis*, Seguy, *Noyon*; 2000 l. P
1694		*Gimont*, du Bourg, *Auſch*, 633 fl. 8500 l. C
1703		*Goille*, Doroz, *Beſançon*, 66 fl. 3000 l. A
1720		*Gorze*, l'Archev. de Reims, *Metz*, 1500 fl. 28000 l. S
1741		*Gondon*, du Vigier, *Agen*, 120 fl. 1500 l. C
1751		*Grandchamp*, de Saint-Bon, *Chartres*; 2600 l. F
1748		Grandmont, Mondain de la Maiſonrouge, Limoges, 1500 fl. 15000 l.
1719		*Grandſelve*, de Lanty, *Toulouſe*, 4000 fl. 16000 l. C
1757		*Greſtain*, de Boiſmont, *Lizieux*, 150 fl. 6000 l. B

Nom. Abb. Titul. Dioc. Florins. Revenu. Ordre.

1709 *Gué de l'Aunay*, Aunillon, *du Mans*; 2500 l. B
1712 *Guistres*, de la Gogué, *Bordeaux*, 66 fl. 3500 l. B
1744 *Himbie*, de Scepeaux, *Coutances*, 72 fl. 4500 l. A
1747 *Hautefontaine*, Darguelle, *Châlons-sur-M.* 33 fl. 4300 l. C
1757 *Hautvilliers*, l'Evêque d'Autun, *Reims*, 700 fl. 24000 l. A
1756 *Herivaux*, Boizot, , *Paris*, 71 fl. 7000 l. A
1747 *Hermieres*, Michel, *Paris*, 233 fl. 2100 l. P
1741 *Honnecourt*, de Fourqueux, *Cambray*, 33 fl. 5000 l. B
1754 *Huiron*, Allaire, *Châlons-sur-Marne*, 335 fl. 3500 l. B
1757 *Humblieres*, Prince Camille de Rohan *Noyon*, 400 fl. 9000 l. B
17.. *Igny*, ... *Reims*, 500 fl. 20000 l. C
1730 *Josaphat*, de la Bastie, *Chartres*, 200 fl. 3300 l. B
1732 *Joüy*, l'Evêq. de Rennes, *Sens*, 500 fl. 15000 l. B
1759 *Issoire*, de Retz de Fraissinet, *Clermont*, 200 fl. 1200 l. B
1733 *Issoudun*, Perrin, *Bourges*, 50 fl. 2500 l. A
1747 *Ivernaux*, de Viennois, *Paris*, 66 fl. 1100 l. B
1716 *Jumiéges*, l'Evêque de Mets, *Rouen*, 2300 fl. 23000 l. B
1727 *Ivry*, Anisson, *Evreux*, 66 fl. 4500 l. B
1758 *Kemperlay*, Berthelot, *Quimpercorentin*, 221 fl. 6500 l. B
1723 *La Boissiere*, du Pré, *Angers*, 93 fl. 2400 l. C
1753 *L'Abbaye*, de Bruyeres de Chalabre, *la Rochelle*, 100 fl. 2000 l. B
1758 *La Bussiere*, Paris, *Autun*, 133 fl. 10000 l. C
1738 *La Caignotte*, l'Evêque d'Acqs, *Acqs*, 33 fl. 2000 l. B
1753 *La Capelle*, de Cambon, *Toulouse*, 300 fl. 3500 l. P
1758 *La Case-Dieu*, de Vienne, *Auscb*, 618 fl. 3000 l. P
1700 *La Celle*, de Villebreuil, *Troies*, 1000 fl. 7000 l. B
1740 *La Celle-Saint-Hilaire*, d'Arimont de Bonlieu, *Poitiers*, 133 fl. 1200 l. A
1756 *La Chaise-Dieu*, le Prince Louis René Edouard de Rohan, *Clermont*, 3136 fl. 20000 l. B
1757 *La Chalade*, de Broglie, *Verdun*, 216 fl. 5500 l. C
1753 *La Chapelle*, Gouault, *Troyes*; 2200 l. P
1754 *La Charité*, de Breteuil, *Besançon*, 120 fl. 12000 l. C
1755 *La Chassaigne*, Chalvet de St Etienne, *Lyon*, 60 fl. 4500 l. C
1746 *La Chaume*, de Poly de St Thiebault, *Nantes*, 66 fl. 2000 l. B
1753 *La Clarté-Dieu*, de la Coste, *Tours*, 100 fl. 2000 l. C
1754 *La Cour-Dieu*, Dandigné, *Orleans*, 125 fl. 4000 l. C
1750 *La Couronne*, de Bompar, *Angoulême*, 174 fl. 5000 l. A
1728 *La Couture*, l'Evêque du Mans, *du Mans*, 300 fl. 15000 l. B
1757 *La Creste*, de Chabannes, *Langres*, 200 fl. 9000 l. C
1726 *La Croix S. Leufroy*, de Mathan, *Evreux*, 250 fl. 9000 l. B
1754 *La Faise*, le Comte, *Bordeaux*, 400 fl. 4500 l. C
1739 *La Frenade*, Dudon, *Saintes*, 200 fl. 1500 l. C
1733 La Ferté-Chemilly, *régulier*, Chalon-sur-Saone; 450 fl. 33000 l.

Nom.	Abb. Titul. Dioc. Florins. Rev. Ordre.	
1759	*La Garde-Dieu*, de Foy, *Cahors*, 500 fl. 4000 l.	C
1742	*La Grace-Dieu*, l'Evêque de Rhodez, *la Rochelle*, 80 fl. 6000 l.	C
1721	*La Grasse*, Ev. de Carcassonne, *Carcassonne*, 4633 fl. 18000 l.	B
1745	*La Grenetiere*, de Grille d'Estoublou, *Luçon*, 200 fl. 6000 l.	B
1733	*La Honce*, d'Artaguiette, *Bayonne*; 2000 l.	P
1724	*La Mercy-Dieu*, l'Hopital de Mouffy, *Poitiers*, 50 fl. 1400 l.	C
1754	*La Melleraye*, de Kermorvant, *Nantes*, 106 fl. 4500 l.	C
1733	*Landais*, Gaultier, *Bourges*, 200 fl. 3500 l.	C
1745	*Landeveneck*, Champion de Cicé, *Quimper*, 120 fl. 4500 l.	B
1754	*Langonet*, de Lesquen, *Quimper*, 66 fl. 6000 l.	C
1743	*Lannoy*, de la Rue de Lannoy, *Beauvais*; 4000 l.	C
1754	*La Noë*, Biodos, *Evreux*, 120 fl. 4000 l.	C
1731	*Lamenac*, de Kerbringal, *Saint-Brieux*, 80 fl. 2300 l.	B
1735	*Lanvaux*, du Breil de Pontbriand, *Vannes*, 33 fl. 1200 l.	C
1748	*La Pelice*, l'Evêque de Tarbes, *du Mans*, 66 fl. 4500 l.	B
1759	*La Peyrouse*, de Chapt de Rastignac, *Perigueux*, 200 fl. 4000 l.	C
*	*La Réale*, unie à l'Ev. de Perpign. *Perpignan*, 400 fl. 3500 l.	S
1752	*La Reau*, de Mazancourt de Viviers, *Poitiers*, 100 fl. 2800 l.	A
1723	*La Réaule*, de la Cassagne, *Lescar*, 133 fl. 2000 l.	B
1751	*La Réole*, de Beaupoil de St Aulaire, *Tarbes*, 50 fl. 3000 l.	B
1754	*La Rivour*, l'Evêque de Bethléem, *Troies*; 5000 l.	C
1742	*La Roche*, de la Clüe, *Paris*; 1500 l.	A
1747	*La Roë*, de Lancry de Prompt-le-Roy, *Angers*, 83 fl. 3400 l.	A
1755	*Lassée en Brignon*, d'Ethy de Milly, *Poitiers*, 50 fl. 2000 l.	B
1753	*La Trinité de Vendôme*, de Bourdeilles, *Blois*, 2000 fl. 12000 l.	B
1747	*La Valasse*, Fumée, *Rouen*, 100 fl. 12000 l.	C
1726	*La Vallette*, Néez, *Tulles*, 160 fl. 2200 l.	B
1712	*La Vernuce*, du Thil, *Bourges*, 50 fl. 3300 l.	A
1754	*La Victoire*, l'Evêque de Tulles, *Senlis*, 88 fl. 14000 l.	C
1750	*La Vieuville*, de Durfort, *Dol*, 166 fl. 2500 l.	C
1748	*L'Aumône*, d'Antragues, *Blois*, 100 fl. 4500 l.	B
1717	*Le Bec*, Comte de Clermont, *Rouen*, 3000 fl. 60000 l.	B
1742	*Le Bouchet*, de la Batisse, *Clermont*, 100 fl. 1600 l.	B
1724	*Le Bournet*, Jolyot, *Angoulême*, 350 fl. 1700 l.	C
1729	*Le Breuil-Benoist*, Gaillon, *Evreux*; 5000 l.	B
1752	*L'Escal-Dieu*, Malromé, *Tarbes*, 450 fl. 1600 l.	C
1715	*Le Gard*, l'Archevêque de Reims, *Amiens*; 12000 l.	C
1742	*Le Jard*, de Fusée de Voizenon, *Sens*, 225 fl. 3000 l.	A
1746	*Le Mas d'Azil*, de Montlezun, *Rieux*, 600 fl. 3300 l.	B
1745	*Le Mas-Garnier*, de Belsunce, *Toulouse*, 600 fl. 5500 l.	B
1699	*Le Mont Ste Marie*, Boizot, L. *Besançon*, 250 fl. 9000 l.	C
1728	*Leoncel*, l'Evêque de Valence, *Valence*, 66 fl. 3500 l.	C
1749	*Le Perray-Neuf*, d'Heliot, *Angers*; 2320 l.	P

Nom.	Abb. Titul.	Dioc. Florins.	Revenu.	Ordre.
7145	*Les Alleuds*, de Chasteauneuf,	*Poitiers*,	120 fl.	3000 l. B
1727	*Les Cannes*, Archev. d'Embrun,	*Narbonne*,	800 fl.	3000 l. B
1743	*Les Châteliers*, de Chateigner de Rouvres,	*Poitiers*,	300 fl. 12000 l.	C
1754	*Les Roches*, Adam,	*Auxerre*;	6000 l.	C
1757	*Lessey*, de la Ville,	*Coutances*,	600 fl.	9000 l. B
1750	*L'Esterp*, Payan,	*Limoges*,	500 fl.	3000 l. A
1759	*L'Estoile*, de la Corne de Chapt,	*Poitiers*;	... fl.	3000 l. C
1751	*Le Thoronet*, Phelypeaux,	*Fréjus*,	400 fl.	5500 l. C
1753	*Le Tronchet*, Colin de la Biochais,	*Dol*,	58 fl.	2200 l. B
1753	*Lezat*, l'Evêque de Poitiers,	*Rieux*,	1000 fl.	12000 l. B
1748	*Licques*, d'Inteville,	*Boulogne*;	5000 l.	B
1752	*Lieucroissant*, Boisot,	*Besançon*;	3000 l.	B
1726	*Lieu-Dieu*, l'Evêque d'Avranches,	*Amiens*;	4600 l.	C
1756	*Lieudieu en Jard*, de Chalmazel,	*Luçon*,	150 fl.	7500 l. P
1752	*Lieu-Restauré*, Garnier,	*Soissons*;	3900 l.	P
1734	*Lyre*, l'Evêque de Strasbourg,	*Evreux*,	300 fl.	17000 l.
1726	*L'Isle-Chauvet*, d'Aubusson,	*Luçon*,	50 fl.	4500 l. B
1759	*L'Isle de Médoc*, l'Ev. de Bazas,	*Bordeaux*	1400 fl.	4000 l. A
1722	*L'Isle-Dieu*, de la Rue,	*Rouen*,	126 fl.	3500 l. P
1757	*Livry*, de Malherbe,	*Paris*;	4000 l.	A
1727	*Loc-Dieu*, l'Ev. d'Aleth,	*Rhodez*,	240 fl.	4500 l. C
1749	*Longuay*, de Bragelongne,	*Langres*;	[illegible] l.	C
1758	*Longvay*, de Saint-Capraire,	*Reims*;	2800 l.	P
1759	*Longues*, de Cugnac,	*Bayeux*,	200 fl.	3000 l. B
1758	*Longvilliers*, de Narbonne-Pelet,	*Boulogne*,	24 fl.	6500 l. C
1757	*Longpont*, de Frischmann,	*Soissons*,	550 fl.	15000 l. C
1738	*Lonlay*, de Clery de Serans,	*du Mans*,	250 fl.	4500 l. B
1753	*L'Oroy*, de Morogues,	*Bourges*,	60 fl.	4000 l. C
1732	*Lorroux*, d'Avernes,	*Angers*,	250 fl.	5300 l. C
1717	*Lure*, de Burle de Curban,	*Sisteron*;	2500 l.	B
1743	*Luxeuil*, de Clermont-Tonnerre,	*Besançon*,	600 fl.	23000 l. B
1759	*Madon*, d'Heriffon,	*Saintes*;	1200 l.	B
1755	*Maisieres*, de Romilley,	*Châlon-sur-S.*	320 fl.	7000 l. C
1748	*Manlieu*, de Brion de Siougeat,	*Clermont*,	321 fl.	3500 l. B
1753	*Marcheroux*, Clement,	*Rouen*;	1600 l.	P
1742	*Marsillac*, Quesnel,	*Cahors*,	156 fl.	10000 l. B
1759	*Massay*, Jubert de Bouville,	*Bourges*,	120 fl.	5000 l. B
1732	*Mauleon*, de la Garde-Jasier,	*la Rochelle*,	100 fl.	4200 l. A
1723	*Maures*, Rhedon de Fontenilles,	*S. Flour*,	200 fl.	2500 l. B
1739	*Mauzac*, Baudouin,	*Clermont*,	200 fl.	4000 l. B
1757	*Maymac*, de Saint-Val,	*Limoges*,	150 fl.	2000 l. B
1752	*Mazan*, l'Ev. d'Orange,	*Viviers*,	150 fl.	7500 l. C
1722	*Mégemont*, de Segonzac,	*Clermont*,	33 fl.	700 l. C
1750	*Menat*, Urvoy,	*Clermont*,	200 fl.	6500 l. B

Nom.	Abb.	Titul.	Dioc. Florins. Revenu.	Ordre.
1751		*Miseray*,	Gervaise, *Bourges*, 150 fl. 2800 l.	A
1754		*Moiremont*,	l'Ev. de S. Brieux, *Châlons-sur-M.* 600 fl. 5300 l.	B
1755		Morimont,	Thirion, Langres; 1400 fl. 15000 l.	C
1716		*Moissac*,	de Biron, *Cahors*, 4000 fl. 18000 l.	S
1733		*Molesme*,	l'Evêque de Rennes, *Langres*, 4000 fl. 14000 l.	B
1750		*Molôme*,	du Trousset d'Hericourt, *Langres*, 300 fl. 5500 l.	B
1745		*Montbenoit*,	de Sainte-Hermine, *Besançon*, 200 fl. 10000 l.	A
1758		*Montebourg*,	Desmarests, *Coutances*, 606 fl. 12000 l.	B
1725		*Montfort la Canne*,	de Champlais, *S. Malo*; 105 fl. 2500 l.	A
1735		*Montmajour*,	de Canillac, *Arles*, 1759 fl. 20000 l.	B
1754		*Montmorel*,	l'Archev. d'Aix, *Avranches*, 143 fl. 8000 l.	A
1754		*Montolieu*,	de Bellegarde, *Carcassonne*, 1000 fl. 2000 l.	B
1752		*Montpeyroux*,	Feligonde, *Clermont*, 250 fl. 3000 l.	C
1721		*Mont S. Michel*,	de Broglie, *Avranches*, 400 fl. 15000 l.	B
1745		*Mont S. Quentin*,	l'Evêq. de Noyon, *Noyon*, 400 fl. 18000 l.	B
1748		*Monstier en Argonne*,	l'Archevêque de Lyon, *Châlons-sur-Marne*, 58 fl. 15000 l.	C
1740		*Monstier-en-Der*,	l'Ev. de Châlons-sur-Marne, *Châlons-sur-Marne*, 300 fl. 25000 l.	B
1751		*Monstier-neuf*,	de Come, *Poitiers*, 700 fl. 5000 liv.	
1734		*Montier-Ramey*,	Chauvelin, *Troies*, 2000 fl. 10000 l.	B
1734		*Moreaux*,	Maillé de Carman, *Poitiers*; 1000 l.	B
1748		*Moreilles*,	l'Evêq. de Clermont, *la Rochelle*; 9000 l.	C
1759		*Moreuil*,	d'Inguimbert, *Amiens*, 200 fl. 5000 l.	B
1755		*Mores*,	d'Helyot, *Langres*; 3000 l.	C
1749		*Morigny*,	l'Evêque de Toul, *Sens*, 465 fl. 10000 l.	B
1759		*Mortemer*,	de la Luzerne, *Rouen*, 33 fl. 8000 l.	C
1759		*Mouzon*,	de Rohan-Guimené, *Reims*, 850 fl. 20000 l.	B
1733		*Mureaux*,	de Foyal de Donnery, *Toul*, 200 fl. 6500 l.	P
1718	N	*Anteuil*,	Pecquet, *Poitiers*, 233 fl. 5000 l.	B
1745		*Nantz*,	de Bussy, *Vabres*, 200 fl. 5000 l.	B
1753		*Neaufle-le-vieux*,	de Verthamont, *Chartres*, 120 fl. 4500 l.	B
1745		*Nesle-la-Reposte*,	du Barail, *Troies*, 100 fl. 3000 l.	B
1752		*Nieuil*,	Raffin, *la Rochelle*, 200 fl. 3000 l.	A
1759		*Nisors*,	de Lastic, *Comminges*; 3000 l.	C
1759		*Noaillé*,	de la Ville-Mirmont *Poitiers*, 300 fl. 3000 l.	B
1759		*Noirlac*,	de Lubersac, *Bourges*, 33 fl. 2700 l.	C
1757		*N. D. de Châtillon*,	d'Argenteuil, *Langres*, 500 fl 4500 l.	A
1733		*N. Dame de Dalon*,	Certain, *Limoges*, 450 fl. 3500 l.	C
1739		*N. Dame de Gourdon*,	Varaire de Montmilan, *Cahors*, 66 fl. 1500 l.	C
1745		*N. Dame de Ham*,	Ev. de Boulogne, *Noyon*, 800 fl. 12000 l.	A
1721		*N. Dame de la Blanche*,	de Lanty, *Luçon*, 133 fl. 5500 l.	B
1738		*N. D. de Landeve*,	de Saint-Didier, *Reims*; 3300 l.	A
1745		*N. D. de la Prée*,	de Sourdeval, *Bourges*, 600 fl. 4000 l.	C

Nom.	Abb. Titul.	Dioc. Florins.	Revenu.	Ordre.
1748	*N. D. de Nogent*,	Poulle, *Laon*,	66 fl.	14000 l. B
1747	*N. D. de Sauve-Majeure*,	l'Ev. de Blois, *Bordeaux*,	830 fl.	8000 l. B
1747	*N. D. des Vertus*,	de Faraman de la Croze, *Châlons-sur-M.*	300 fl.	3800 l. A
1745	*N. Dame d'Eu*,	Macé, *Rouen*,	166 fl.	6000 l. A
1743	*N. Dame du Palais*,	d'Espagnac, *Limoges*,	130 fl.	1400 l. C
1742	*N. Dame du Val*,	Descars, *Bayeux*,	60 fl.	3000 l. A
1749	*Noyers*,	Dubois de Sansay, *Tours*,	300 fl.	2000 l. B
1748	*Oazine*,	Duserd, *Limoges*,	1000 fl.	7000 l. C
1754	*Oigny*,	Bouettin, *Auun*,	53 fl.	4500 l. A
1748	*Olivet*,	l'Evêque de Limoges, *Bourges*,	120 fl.	2500 l. C
1751	*Orbais*,	du Bourg, *Soissons*,	550 fl.	3000 l. B
1753	*Orbestier*,	de S. Sauveur de Soyan, *Luçon*,	80 fl.	4000 l. B
1720	*Ourcamp*,	le Cardinal de Gesvres, *Noyon*,	1800 fl.	45000 l. C
1743	*Paimpont*,	Dubreil, de Rays, *Saint-Malo*,	108 fl.	4000 l. A
1734	*Pebrac*,	Couturier de Fournoüe, *S. Flour*,	103 fl.	2400 l. A
1753	*Perignac*,	Passelaigue, *Agen*,	70 fl.	2000 l. C
1745	*Persaigne*,	de Commelles, *du Mans*,	73 fl.	2500 l. C
1759	*Pessan*,	Narbonne de Lara, *Ausch*,	150 fl.	3000 l. B
17..	*Pleine-Selve*, ...	*Bordeaux*;	2000 l.	P
1738	*Pleinpied*,	Picot de Combreux, *Bourges*,	107 fl.	1400 l. A
1742	*Ponteau*,	l'Evêque d'Oleron, *Aire*,	50 fl.	4300 l. C
1752	*Pontron*,	Blondel, *Angers*,	100 fl.	4000 l. C
1751	*Pornic*,	Kerverzio, *Nantes*,	133 fl.	2000 l. A
1758	*Poultieres*,	de Saint-Non, *Langres*,	200 fl.	7000 l. B
1742	Pontigny,	Grillot, Auxerre,	300 fl.	28000 l. A
1745	*Preaux*,	de Saint-Aubin, *Lizieux*,	700 fl.	20000 l. B
1739	*Prébenoist*,	de Beaupuid, *Limoges*,	66 fl.	900 l. C
1758	Prémontré,	Parchappe de Vinay,	Laon;	2252 fl. 45000 l. A
1723	*Preüilly*,	Boivin de Vauroüy, *Sens*,	100 fl.	7500 l. C
1759	*Preuilly*,	Thomas, *Tours*,	100 fl.	3700 l. B
1749	*Puyferrand*,	de Bretagne, *Bourges*,	33 fl.	1600 l. A
1705	*Quarante*,	Joüan, *Narbonne*,	500 fl.	1800 l. A
1718	*Quinçay*,	de Pigis, *Poitiers*,	250 fl.	2500 l. B
1733	*Quincy*,	Bastide, *Langres*,	250 fl.	2500 l. C
1738	*Rebais*,	l'Archev. de Tours, *Meaux*,	333 fl.	17000 l. B
1747	*Reclus*,	Barin de la Galissonniere, *Troies*;		3500 l. C
1747	*Rédon*,	Desnos, *Vannes*,	526 fl.	11144 l. B
1740	*Relecq*,	du Vivier de Lansac, *S. Pol de Léon*,	150 fl.	11000 l. C
1758	*Ressons*,	Salignac de Fenelon, *Rouen*,	73 fl.	2500 l. P
1741	*Ribemont*,	de Marbeuf, *Laon*,	200 fl.	10000 l. B
1754	*Rigny*,	du Chastel, *Auxerre*;		6000 l. C
1718	*Rosieres*,	Boizot, *Besançon*,	90 fl.	4500 l. C
1736	*Royaumont*,	l'Archev. de Tours, *Beauvais*,	268 fl.	11000 l. C

Nom.	Abb.	Titul.	Dioc.	Florins.	Revenu.	Ordre.
1713	S	*Ablonceaux*, l'Ev. de Lescar,	*Saintes*,	1000 fl.	3500 l.	A
1757		*St Acheuil*, Girard,	*Amiens*,	180 fl.	5000 l.	A
1751		*St Amable de Riom*, Pelissier,	*Clermont*,	150 fl.	9000 l.	A
1755		*St Amand*, le Cardinal d'York,	*Tournay*,	300 fl.	60000 l.	C
1751		*St Amand de Coly*, Vassal de la Quézie,	*Sarlat*,	400 fl.	1800 l.	A
1738		*St Amand de Boix*, de Saluces,	*Angoulême*,	180 fl.	3000 l.	S
1736		*St Ambroise*, l'Ev. de S. Claude,	*Bourges*,	175 fl.	3500 l.	A
1740		*St André*, de Scey,	*Clermont*,	100 fl.	1800 l.	P
1748		*St André de Villeneuve*, l'Ev. de Marseille,	*Avignon*;	446 fl.	5000 l.	B
1705		*St André du Jau*, Xaupi,	*Perpignan*,	100 fl.	800 l.	B
1750		*St André en Goufern*, d'Albergotti,	*Béez*,	120 fl.	7000 l.	C
1734		*St André le Bas*, l'Ev. de Saint-Flour,	*Vienne*,	200 fl.	2500 l.	B
1757		St Antoine de Viennois, Chef d'Ordre, Galland	*régulier*; non taxée,	40 000 l.		A
1745		*St Aphrodise*, Mercorant,	*Beziers*,	900 l.		B
*		*St Arnould*, en Economats,	*Mets*,	1400 fl.	20000 l.	B
1719		*St Astier*, du Plancher,	*Périgueux*;	1600 l.		
1742		*St Aubin*, l'Evêque de Rennes,	*Angers*,	750 fl.	20000 l.	B
1753		*St Aubin des Bois*, de Saint-Aubin,	*S. Brieux*;	66 fl.	2700 l.	C
1729		*S. Barthelemy* l'Evêque d'Uzès,	*Noyon*;	7000 l.		A
1716		*S. Basle*, de Saint-Point,	*Reims*,	750 fl.	8500 l.	B
1758		*S. Benigne*, Anc. Ev de Troyes,	*Dijon*,	2000 fl.	16000 l.	B
1742		*S. Benoist*, l'Evêque de Valence,	*Orleans*,	2000 fl.	14000 l.	B
1723		*S. Calés*, de Vichy-Chamron,	*du Mans*,	250 fl.	4500 l.	B
1747		*S. Chaffre*, l'Evêque du Puy,	*du Puy*,	500 fl.	10000 l.	B
1752		*S. Chignan*, Delarboust,	*S. Pons*,	400 fl.	10000 l.	B
1758		*S. Cheron*, Riviere,	*Chartres*,	120 fl.	3200 l.	A
1727		*S. Clément*, de la Richardie,	*Mets*,	120 fl.	9000 l.	B
1757		*S. Crespin en Chaye*, d'Hesselin,	*Soissons*,	208 fl.	3000 l.	A
1758		*S. Crespin le Grand* de Dampierre,	*Soissons*,	1650 fl.	10000 l.	B
1753		*S. Cybar*, de Saint-Geyrac,	*Angoulême*,	500 fl.	3500 l.	B
1744		*S. Cyprien*, d'Olmieres,	*Poitiers*,	66 fl.	3700 l.	B
1758		*S. Denys*, de Lodron,	*Reims*,	900 fl.	18000 l.	A
1756		*Ste Colombe*, de Livry,	*Sens*,	1000 fl.	6500 l.	B
1743		*Ste Croix*, l'Evêq. de Condom,	*Bordeaux*;	500 fl.	15000 l.	B
1741		*Ste Croix de Quinkamp*, de Gouyon,	*Treguier*,	108 fl.	3800 l.	A
*		*St Eloy de Noyon*, en Economats,	*Noyon*,	3000 fl.	24000 l.	B
1757		*St Eloy Fontaine*, Tudert,	*Noyon*,	750 fl.	6500 l.	A
1749		*St Epvre*, l'Evêque de Strasbourg,	*Toul*,	120 fl.	30000 l.	B
1759		*St Etienne de Caen*, le Cardinal de Gesvres,	*Bayeux*,	1060 fl.	70000 l.	B
1751		*St Etienne de Vaux*, de Termes,	*Saintes*,	150 fl.	1200 l.	B
1721		*St Evroul*, Archev. de Cambray,	*Lizieux*,	850 fl.	20000 l.	B
1752		*St Eusebe*, l'Evêque d'Orange,	*Apt*,	200 fl.	3000 l.	B
1739		*St Euverte*, de Gouffier,	*Orleans*,	500 fl.	5000 l.	A

Nom. Abb. *Titul.* Dioc. *Florins.* Revenu. *Ordre.*

1754 Ste Génevieve dans Paris, Chaubert, triennal, 300 florins. 65000 l. A
1751 *Ste Marguerite*, de Gagne; *Autun*; 1900 l. A
1759 *S. Faron*, Anc. Ev. de Rennes, *Meaux*, 1200 fl. 18000 l. B
1745 *S. Ferme*, de Batz Delapeyre, *Bazas*, 400 fl. 5000 l. B
1730 *S. Florent*, Forbin d'Oppede, *Angers*, 3000 fl. 10000 l. B
1722 *S. Fulcien*, Bauldry, *Amiens*, 200 fl. 4000 l. B
1740 *S. Genou*, de Grosbois, *Bourges*, 200 fl. 2000 l. B
1747 *S. Georges*, de Beaupoil de St Aulaire *Angers*, 136 fl. 1500 l. A
1743 *S. Georges des Bois*, le Févre de Mégrigny, *du Mans*, 116 fl. 1200 l. A
1737 *S. Germain des Prez*, le Comte de Clermont, *Paris*, 4000 fl. 150000 l. B
1758 *S. Germain*, du Trousset d'Hericourt, *Auxerre*, 500 fl. 8000 l. B
1753 *S. Germer*, de Marbeuf, *Beauvais*, 1000 fl. 12000 l. B
1738 *S. Gilbert*, de Marsan, *Clermont*, 150 fl. 1800 l. P
1706 *S. Gildas des Bois*, l'Ev. de Lizieux, *Nantes*, 90 fl. 3500 l. B
1727 *S. Gildas de Ruys*, de Villeneuve, *Vannes*, 123 fl. 6000 l. B
1755 *S. Gilles*, de Coriolis d'Espinouse, *Nismes*, 800 fl. 14000 l. S
1741 *S. Guilain du Desert*, de la Prunarede, *Lodeve*, 600 fl. 4500 l. B
1173 *St Hilaire*, de la Pause, *Carcassonne*, 450 fl. 1200 l. B
1752 *St Honorat de Lerins*, l'Ev. d'Orleans, *Grasse*, 100 fl. 12000 l. B
1705 *S. Jacques*, de Barcos, *Beziers*, 153 fl, 1600 l. A
1732 *S. Jacq. de Provins*, Mercier, *Sens*, 250 fl. 5000 l. A
1712 *S. Jacut*, de Laubanie, *Dol*, 228 fl. 4500 l. B
* *S. Jean*, Unie à l'Ecole Militaire, *Laon*, 3000 fl. 11000 l. B
* *S. Jean*, en Economats, *Amiens*, 200 fl. 30000 l. P
1728 *S. Jean d'Angely*, de Pezé, *Saintes*, 1333 fl. 12000 l. B
1757 *S. Jean de Falaise*, de Gauchat, *Séez*, 300 fl. 3000 l. P
1731 *S. Jean des Prez*, de Brilhac, *Saint-Malo*, 100 fl. 5500 l. A
1702 *S. Jean des Vignes*, de Sassenage, *Soissons*, 1250 fl. 17500 l. A
1723 *S. Jean en Vallée*, du Prat, *Chartres*, 400 fl. 4500 l. A
1702 *S. Josse-sur-Mer*, de Blakenkeim, *Amiens*, 200 fl. 5500 l. B
1730 *S. Jouin-les-Marnes*, Chauvelin, *Poitiers*, 520 fl. 8000 l. B
1754 *S. Just*, d'Harambures, *Beauvais*, 600 fl. 10000 l. P
1753 *S. Laon de Thouars*, de Bussy, *Poitiers*, 150 fl. 2700 l. A
1725 *S. Laurent des Aubais*, Clopin, *Auxerre*, 133 fl. 1200 l. A
1751 *S. Leon*, de Castellauve, *Toul*, 4000 l. A
1759 *S. Léonard de Chaume*, Dupuy de Montmejean, *la Rochelle*, 1800 l. C
1748 *S. Liguaire*, Rabereul, *Saintes*, 150 fl. 10000 l. B
1737 *S. Lo*, le Baron de Halleberg, *Coutances*, 300 fl. 6000 l. A
1757 *S. Loup*, de Radonvilliers, *Troies*, 600 fl. 12000 l. A
1743 *S. Lucien*, l'Ev. de Montpellier, *Beauvais*, 300 fl. 16000 l. B

Nom. Abb. Titul. Dioc. Florins. Revenu. Ordre.

1739 S. *Mahé*, l'Evêq. de S. Pol de Léon, *S. Pol de Leon*, 300 fl. 2500 l. B

1748 S. *Maixant*, de Saint-Severin d'Arragon, *Poitiers*, 1226 fl. 14000 l. B

1743 S. *Manſuy*, l'Evêque de Mâcon, *Toul*, 233 fl. 20000 l. B

1748 S. *Marcel*, de Villars Lugein, *Cahors*, 50 fl. 2000 l. C

1746 S. *Marien*, du Breil de Pontbriand, *Auxerre*, 200 fl. 3400 l. P

1750 S. *Martial*, de Monteſquiou, *Limoges*, 1132 fl. 5200 l. S

1746 S. *Martin*, l'Evêque de Belley, *Autun*, 316 fl. 4500 l. B

1749 S. *Martin*, Goyon de Launay Commatz, *Rouen*, 500 fl. 9000 l. B

1750 S. *Martin*, de Gaſcq, *Nevers*, 100 fl. 3000 l. B

1754 S. *Martin des Aires*, de Lorry, *Troïes*, 160 fl. 3000 l. A

1754 S. *Maur*, de Lille, *Angers*, 150 fl. 4400 l. B

1752 S. *Maurin*, l'Evêque d'Aleth, *Agen*, 100 fl. 2000 l. B

1756 S. *Médard*, le Cardinal de Bernis, *Soiſſons*, 200 fl. 50000 l. B

1745 S. *Méen*, Duguerçan, *S. Malo*, 200 fl. 7000 l. B

1725 S. *Melaine*, l'Evêque de Fréjus, *Rennes*, 1016 fl. 9000 l. B

1736 S. *Menge*, l'Archevêque de Beſançon, *Châlons-ſur-Marne*, 800 fl. 6000 l. A

1749 S. *Meſmin*, Colbert de Turgis, *Orleans*, 200 fl. 12000 l. B

1719 S. *Michel*, du Trouſſet d'Héricourt, *Langres*, 228 fl. 4000 l. B

1759 S. *Michel en Thiérache*, Colbert de Turgis, *Laon*, 500 fl. 24000 l. B

1753 S. *Nicolas des Prez*, l'Evêq. de Grenoble, *Verdun*, 3000 l. A

1753 S. *Nicolas*, l'Evêque d'Autun, *Angers*, 450 fl. 18000 l. B

1715 S. *Nicolas des Bois*, Deſmaretz, *Laon*, 80 fl. 13000 l. B

1716 St *Ouen*, l'Archev. de Cambray, *Rouen*, 4000 fl. 35000 l. B

1759 S. *Paul*, Anc. Ev. de Limoges, *Verdun*, 200 fl. 30000 l. P

1755 S. *Paul*, Gou, *Sens*; 1000 l. P

1733 S. *Paul*, Boizot, *Beſançon*, 700 fl. 15000 l. A

1725 S. *Pé de Genéres*, de Lezons, *Tarbes*, 300 fl. 2300 l. B

1721 S. *Pierre*, l'Evêq. de Vabres, *Chalon-ſur-S.* 300 fl. 4500 l. B

1743 S. *Pierre*, Boucoirand, *Auxerre*, 66 fl. 1500 l. A

1738 S. *Pierre aux Monts*, l'Evêque d'Aire, *Châlons-ſur-Marne*, 1300 fl. 8000 l. B

1738 S. *Pierre de Vienne*, l'Evêq. de Riez, *Vienne*, 369 fl. 5500 l. B

1717 S. *Pierre de Joncels*, Bon de Villevers, *Beziers*, 500 fl. 2500 l. B

1733 S. *Pierre de Lagny*, de Beauvilliers, *Paris*, 1300 fl. 12000 l. B

1717 S. *Pierre de Melun*, l'Archevêque d'Aix, *Sens*, 800 fl. 4000 l. B

1730 S. *Pierre en Vallée*, de la Fare-Lopis, *Chartres*, 500 fl. 15000 l. B

1723 S. *Pierre-ſur-Dive*, l'anc. Evêq. de S. Paul-trois-Châteaux, *Séez*, 800 fl. 8000 l. B

1742 S. *Policarpe*, de Saint-Bonnet, *Narbonne*, 300 fl. 1500 l. B

Nom. Abb. Titul. Dioc. Florins. Revenu. Ordre.

1746 S. *Prix*, Le Riche, *Noyon*, 133 fl. 4000 l. B
1748 S. *Quentin*, de la Ville, *Beauvais*, 500 fl. 7000 l. A
1757 S. *Quentin en l'Isle*, Pr. de Salm. Salm, *Noyon*, 400 fl. 25000 l. B
1742 S. *Rambert*, de Montvalon, *Lyon*, 250 fl. 2000 l. B
1745 S. *Remy*, l'Evêque de Laon, *Reims*, 5382 fl. 32000 l. B
1759 S. *Rigaud*, Despiard, *Macon*, 200 fl. 2000 l. B
1745 S. *Riquier*, de Sanzay, *Amiens*, 4000 fl. 24000 l. B
1742 S. *Romain de Blaye*, l'Ev. de Couserans, *Bordeaux*, 600 fl. 4000 l. A
17.. S. Ruf. . . . . Valence, . . . fl. . . . l. A
1746 S. *Saiur*, de Verry, *Bourges*, 731 fl. 12000 l. A
1742 S. *Savin*, Daché, *Poitiers*, 150 fl. 3000 l. B
1729 S. *Savin de Lavedan*, de Montlezun, *Tarbes*, 300 fl. 2400 l. B
1731 S. *Sauve*, Perrinot de Cernay, *Amiens*, 250 fl. 2500 l. B
1732 S. *Sauveur*, le Noir, *Lodeve*, 400 fl. 1500 l. B
1721 S. *Sauveur de Blaye*, de Tilly, *Bordeaux*, 400 fl. 4000 l. B
1713 S. *Sauveur de Vertus*, de Valcroissant, *Châlons-sur-Marne*, 30 fl. 1700 l. B
1743 S. *Sauveur-le-Vicomte*, du Quesnoy, *Coutances*, 250 fl. 7000 l. B
1721 S. *Seine*, de Corberon, *Dijon*, 500 fl. 6000 l. B
1746 S. *Serge*, d'Hérouville, *Angers*, 526 fl. 7000 l. B
1748 S. *Sernin*, de Fleurigny, *Toulouse*, 18000 l. A
1747 S. *Sever*, d'Anneville de Chifrevast, *Coutances*, 500 fl. 5500 l. B
1753 S. *Sever*, Berthier, *Aire*, 500 fl. 8000 l. B
1736 S. *Sever de Rustan*, de Noguez, *Tarbes*, 133 fl. 2500 l. B
1758 S. *Severin*, de la Noüe, *Poitiers*, 100 fl. 3500 l. A
1759 S. *Spire de Corbeil*, Fitz-Harris, *Paris*; 1000 l. S
17.. S. *Syphorien*, ... *Beauvais*, 312 fl. 2500 l. B
1742 S. *Syphorien*, de Joyeuse, *Mets*, 620 fl. 15000 l. B
1753 S. *Taurin*, Beaupoil de St-Aulaire *Evreux*, 1144 fl. 18000 l. B
1756 S. *Vaast*, de Briois d'Hulluch, *Arras*, 4000 fl. 40000 l. B
1745 S. *Valery*, de Ghistelle, *Amiens*, 2712 fl. 18000 l. B
1757 S. *Vandrille*, l'Evêque d'Orleans, *Rouen*, 4000 fl. 50000 l. B
1728 S. *Victor*, l'Evêque de Soissons, *Paris*, 100 fl. 35000 l. A
1751 S. *Victor*, l'Abbé de Lorraine, *Marseille*, 1850 fl. 33000 l. B
1739 S. *Victor en Caux*, Teriſſe, *Rouen*, 300 fl. 5500 l. A
1756 S. *Vincent*, le Cardinal de Gesvres, *Laon*, 1000 fl. 30000 l. B
1717 S. *Vincent*, de Fourille, *Senlis*; 4000 l. A
1731 S. *Vincent*, Delz, *Mets*, 400 fl. 18000 l. B
1745 S. *Vincent*, de Jouffroy d'Uzelles, *Besançon*, 52 fl. 6000 l. B
1759 S. *Vincent aux Bois*, André, *Chartres*, . . . fl. 5000 l. A
1749 S. *Vincent de Bourg*, Dhuart, *Bordeaux*, 100 fl. 2000 l. A
1754 S. *Vincent du Luc*, de Ris, *Oleron*, 150 fl. 5500 l. B
1754 S. *Volusien de Foix*, de Breteuil, *Pamiers*, 833 fl. 8500 l. A
1758 St *Urbain*, l'Evêque de Digne, *Châlons-sur-Marne* 1000 fl. 15000 l. B

Nom. Abb.	Titul. Dioc. Flor. Revenu.	Ordre.
1742 *S. Wullemer*, le Maire,	*Boulogne*, 66 fl. 1800 l.	A
1735 *Salvanes*, Boſquet,	*Vabres*, 300 fl. 1400 l.	C
1746 *Samer*, Tanneguy du Châtel,	*Boulogne*; 8000 l.	B
1743 *Sandras*, Hardouin,	*Alais*, 200 fl. 3000 l.	B
1721 *Saramon*, de Vauroüy,	*Auſch*, 50 fl. 2800 l.	B
1747 *Saubalade*, Damou,	*Leſcar*, 66 fl. 2200 l.	C
1745 *Savigny*, d'Aydie,	*Avranches*, 500 fl. 15000 l.	C
1711 *Savigny*, de Damas,	*Lyon*, 500 fl. 6000 l.	B
1721 *Sauve*, de Valory,	*Alais*, 300 fl. 4000 l.	B
1755 *Scellieres*, Mignot,	*Troïes*; 2500 l.	C
1731 *Selincourt*, de la Grange,	*Amiens*, 200 fl. 5500 l.	P
1729 *Senanque*, Pins de Roquefort,	*Cavaillon*, 300 fl. 2800 l.	B
1742 *Septfontaines*, de la Roche,	*Langres*, 1600 l.	P
1733 *Septfontaines*, du Reſnel,	*Reims*, 300 fl. 7000 l.	P
1750 *Serry*, de Chanterac,	*Amiens*; 5000 l.	P
17.. *Signy*, ...	*Reims*, 800 fl. 50000 l.	C
1728 *Silly*, l'Evêque de Séez,	*Séez*, 700 fl. 2500 l.	P
1756 *Simorre*, de Noé,	*Auſch*, 300 fl. 4000 l.	B
1751 *Solignac*, Girard,	*Limoges*, 406 fl. 2300 l.	B
1731 *Sorde*, l'Archevêque de Narbonne,	*Acqs*, 150 fl. 9000 l.	B
1740 *Soreze*, Dagay de Mion,	*Lavaur*, 1300 fl. 10000 l.	B
1746 *Souillac*, Bouilhac,	*Cahors*, 33 fl. 3500 l.	B
1738 *Sully*, Hocquart,	*Tours*, 110 fl. 3400 l.	B
1746 *T'Almond*, Ponnat,	*Luçon*, 150 fl. 4000 l.	B
1752 *Taſque*, d'Eſcours du Vigneau,	*Tarbes*, 50 fl. 1800 l.	B
1719 *Terraſſon*, du Sault,	*Sarlat*, 300 fl. 3500 l.	B
1737 *Thenailles*, Dandelau,	*Laon*; 8000 l.	P
1733 *Theulley*, l'Evêque de Cahors,	*Dijon*, 38 fl. 8000 l.	C
1740 *Thibery*, de Crillon,	*Agde*, 1000 fl. 3700 l.	B
1750 *Tiers*, de Serray,	*Clermont*, 108 fl. 1200 l.	B
1743 *Tiron*, de Malherbe,	*Chartres*, 500 fl. 15000 l.	B
1758 *Tironneau*, de Saint-Simon,	*du Mans*, 75 fl. 4000 l.	C
1730 *Tonnay Charente*, de Gyemare,	*Saintes*, 1600 l.	B
1743 *Torigny*, de Suzy,	*Bayeux*; 3500 l.	C
1745 *Tournus*, l'ancien Evêque de Limoges,	*Chalon-ſur-Saône*, 1000 fl. 20000 l.	B
1751 *Tourtoirac*, Beaupoil de St Aulaire,	*Perigueux*, 120 fl. 1600 l.	B
1720 *Touſſains*, le Maitre de Paradis,	*Châlons-ſur-Marne*, 606 fl. 4000 l.	A
1737 *Touſſains*, Grandhomme de Gizeux,	*Angers*, 90 fl. 3500 l.	A
1758 *Treport*, le Comte de Lagnaſco,	*Rouen*, 500 fl. 7500 l.	B
1736 *Triſay*, de Gaborit,	*Lucon*, 63 fl. 3000 l.	C
1749 *Troarn*, Giry de Saint-Cyr,	*Bayeux*, 2000 fl. 38000 l.	B
1758 *Troisfontaines*, le Cardinal de Bernis,	*Châlons-ſur-M.* 40 fl. 50000 l.	C

Nom.	Abb.	Titul. Dioc. Flor. Revenu.	Ordre.
1733	*Turpenay*, de Viennay,	*Tours*, 100 fl. 2000 l.	B
1744	*Vaast*, Chauchon,	*du Mans*, 33 fl. 2500 l.	A
1749	*Val-Benoist*, de Beaulieu,	*Lyon*, 66 fl. 1200 l.	C
1754	*Valbonne*, de Saint-Affrique,	*Perpignan*, 50 fl. 1200 l.	C
1753	*Val-Chrétien*, Bellon,	*Soissons*, 2000 l.	P
1736	*Valcroissant*, de Malisoles,	*Die*, 79 fl. 900 l.	C
1744	*Valence*, de Villevielle,	*Poitiers*, 200 fl. 2300 l.	C
1729	*Vallemont*, l'Evêque de Mâcon,	*Rouen*, 8000 l.	B
1741	*Valleroy*, Chamillard,	*Reims*, 400 fl. 12000 l.	C
1742	*Valloires*, l'Evêque d'Amiens,	*Amiens*, 33 fl. 14000 l.	C
1747	*Valmagne*, l'Evêque d'Alais,	*Agde*, 1400 fl. 8500 l.	C
1723	*Valricher*, Chabannes-Curton,	*Bayeux*, 24 fl. 3300 l.	C
1733	*Valsaime*, de Novy,	*Apt*, 33 fl. 1700 l.	C
1737	*Val-Secret*, le Clerc,	*Soissons*, 500 fl. 4000 l.	C
1749	*Varennes*, Dollet,	*Bourges*, 60 fl. 1500 l.	C
1753	*Vauluisant*, de Lomenie de Brienne,	*Sens*, 100 fl. 18000 l.	C
1754	*Vaux en Ornois*, de Sailly,	*Toul*, 150 fl. 7000 l.	C
1712	*Vaux de Cernay*, de Broglie,	*Paris*, 33 fl. 7500 l.	C
1748	*Vermand*, l'Evêque de Sydon,	*Noyon*, 33 fl. 4000 l.	P
1720	*Verteuil*, de Courtarvel,	*Bordeaux*, 125 fl. 6500 l.	A
*	*Vézelay*, en Economat,	*Autun*, 1500 fl. 20000 l.	S
1731	*Vierzon*, Bernot de Charand,	*Bourges*, 208 fl. 1200 l.	B
1753	*Vigeois*, Desclos,	*Limoges*, 170 fl. 3000 l.	B
1750	*Ville-Dieu*, de la Roche-St-André,	*Acqs*, 33 fl. 2600 l.	P
1752	*Villemagne*, de Boizay-Courcenay,	*Beziers*, 400 fl. 1700 l.	B
1754	*Villeloin*, de Rigault,	*Tours*, 120 fl. 4500 l.	B
1733	*Villelongue*, de Novy,	*Carcassonne*, 300 fl. 1200 l.	C
1746	*Villeneuve*, de Laubriere,	*Nantes*, 108 fl. 6600 l.	C
1758	*Userche*, de Monteclerc,	*Limoges*, 505 fl. 6000 l.	S

CHAPITRE DE N. DAME DE PARIS.

MESSIEURS,

1728 D'Agoult, *Doyen* 1758.
1747 Urvoy, *Chantre* 1747.
Regnauld, *Archidiacre de Paris* 1738.
1713 De la Châsse, *Archidiacre de Josas* 1752.
Tandeau, *Archidiacre de Brie* 1739.
1740 Jeanson, *Souchantre* 1752.
1739 Thierry, *Chancelier* 1736.
1758 De Meromont, *Pénitencier* 1757.
1734 Nigon de Berty.

Chanoines Prêtres, MESSIEURS,

1716 Le Févre d'Eaubonne.
1720 Baisle.
1729 Baudouin.
1731 De Malherbe.

1738 Farjonel d'Hauterive.
1733 De Tudert.
1741 Imbault.
1734 De Coriolis d'Eſpinouſe.
1744 De Mark de Paniſſe.
1746 Le Blanc.
1746 André.
1745 Cuillot de Monjoye.
1748 De Riquet de Caraman.
1749 Macé.
1749 Morin du Marais.
1743 De Ricouart d'Hérouville.
1750 Lucas.
1750 Taboureau.
1754 Le Fevre d'Ormeſſon.
1754 Gauget.
1755 De Cugnac.
1756 Verchére.
1758 Leviel.
1758 Riviere, *Théologal* 1759.
1758 De Fenelon.
1758 De Tourny.
1758 Defoy.
1759 Brémont.
1759 De Montagu de Beanne.

Chanoines Diacres, MESSIEURS,

1720 Petit de Montempuis.
1739 De Gouffier.
1743 Delon.
1744 Le Fevre de Megrigny.
1748 Lagau.
1757 De Loſtanges.
1756 Radix.

Chanoines Soudiacres, MESSIEURS,

1713 De Corberon.
1728 Chevalier.
1739 Surirey de St-Remy.
1748 De Vienne.

Chanoines in Minoribus.

1751 Bochart de Champigny.
1754 De la Luzerne.
1758 Nicolay.
1759 De Bonneval.
1759 De Beaumont d'Autichamp.

Chanoines Honoraires, MESSIEURS,

1712 L'Abbé Duc de Biron.
1719 Robert.
1722 De la Roche de Fontenilles, Evêq. de Meaux.
1728 De Gouffier.
1728 Bauyn, Evêque d'Uzès.
1728 De Barcos.
1730 L. G. Chauvelin.
1732 Couet.
1732 H. P. Chauvelin.
1733 De Roſſet de Fleury, Archevêque de Tours.
1735 Artaud.
1737 Regnauld, Archidiacre de Paris.
1738 Fagnier de Vienne.
1739 Nicolay, Ev. de Verdun.
1759 Moreau, Evêq. de Vence.

Les ſix Vicaires perpétuels de l'Egliſe de Paris.

MESSIEURS,

1727 BErthod, de S. Maur des Foſſez.
1738 Griſel, de S. Germain de l'Auxerrois.
1738 Le Roux, de S. Victor.
1754 Marie, de S. Martin des Champs.
1743 De la Frenaye, de S. Denis de la Chartre.
1749 Niort, de S. Marcel.

Marguilliers Lais, *Meſſieurs*,

DUmontier, rue St Honoré, près l'Oratoire.
De Sobrécaſſas, rue Perpignan, en la Cité.
Hauduroy, rue Pierre-au-lard, quartier S. Merry.
Beſnard, rue des Noyers.

Les Filles de M. l'Archevêque.

S. Marcel, *St Honoré*, *Ste Opportune*, M^rs LE Riche, *Doyen*. Boucher, *Chantre*. Brillon, *Chefcier Curé*.

Les quatre Filles de Notre-Dame.

St Etienne des Grès, *S. Benoît*, *S. Merry*, *Le Sepulcre*, Mrs Sepher, *Chefcier*. Paignon, *l'ancien Chanoine*. De Saint-Pons, *Chefcier-Curé*. Herault, *l'ancien Chanoine*.

Chanoines de la Ste Chapelle de Paris.

MESSIEURS,

1739 DE Vichy-Chamron, *Tréſorier*.
1730 De Sailly, *Chantre*.
1723 More.
1729 De Montigny.
1736 Thomas.
1744 Digaultray.
1746 De Courdoumer.
1750 D'Hargicourt.
1750 Legros.
1756 De Perthuis.
1757 Morand.
1758 Daubignan.
1758 Decorſembleut.

Chanoines Honoraires. Meſſieurs,

1707 De Boivin de Naurois, nommé en 1721 à l'Ev. de Perpignan.
1725 Mercier
1736 De Brancas.

Chanoines de la Ste Chapelle de Vincennes.

MESSIEURS,

1757 DE la Roche Saint-André, *Tréſorier*.
1740 Michel, *Chantre* 1746.
1725 Vanier.
1725 Boulé.
1730 Laiſné.
1737 De Noinville.
1739 Roublot de Verpré.
1742 De Luzy.
1742 Saint-Joire.
1753 Texier.
1755 Barre.
1755 Alibert.
1757 De la Marre.

Vicaires Capitulans.

1739 Méliard de Fronton.
1742 Giraud Alberge.
1748 Baderon.
1753 Garnier.
1753 Le Roux.
1756 Viel.

CUREZ DE PARIS.

EN LA CITE'.

PAROISSES.		*Meſſieurs*,
LA Madeleine,	1748	Etienne Robert, *Archiprêtre.*
S. Germain le vieux,	1743	Jean-Bapt. Ant. Cotelle.
S. Pierre aux Bœufs,	1740	Joſeph Sebaſtien Gex.
S. Landry,	1740	Matthieu Faulte de Ribiere.
Ste Croix,	1754	Nicolas Brumant.
S. Pierre des Arcis,	1751	Jean Ch. Louis Creſpeaux.
S. Barthèlemy,	1758	Bernardin Garat.
Ste Marine,	1759	François Midor.
S. Denys & S. Jean-Baptiſte,	1747	Simon Coſme.
	1758	Louis Desharbés.
Ste Génevieve des Ardens,	1719	René Blouin.

EN LA VILLE.

S. Germain de l'Auxerrois,	1758	Remy Chapeau.
St Euſtache,	1729	J. Franç. Rob. Secouſſe.
S. Roch,	1749	Jean-Baptiſte Marduel.
N. D. de Bonnes Nouvelles,	1755	Pierre Louis Bullot.
S. Leu,	1754	Jacques Claude Perin.
Les SS. Innocens,	1738	Paul Olivier.
Ste Opportune,	1745	Antoine Pierre Brillon.
S. Jacques de la Boucherie,	1733	Antoine de Lauzy.
S. Merry.	1757	Jean Antoine François Xavier Donzeaud de Saint-Pons.
S. Joſſe,	1753	J. Bapt. Beſſon.
S. Nicolas des Champs,	1746	Jacques de l'Ecluſe.
S. Sauveur,	1731	Jean Pierre Jacquin.
S. Jean en Greve,	1742	Jean-Bapt. de la Hogue.
S. Gervais.	1699	François Feu, *Doyen.*
S. Paul,	1721	N. P. Gueret.
S. Louis en l'Iſle,	1751	Pierre Guillaume.

EN L'UNIVERSITE'.

S. Severin,	1750	Charles Melchior Daumet de Brinon, *Archiprêtre.*
S. Nicolas du Chardonnet,	1759	Antoine Hylaire.
St Etienne du Mont,	1754	Jean Nicolas Regnault.
S. Benoît,	1734	Jean Bruté.
St Hilaire,	1748	Jean-Baptiſte Bellanger.
S. Coſme,	1736	Chriſtoſle Belot.
St André,	1738	Claude Leger.
S. Jean du Card. le Moine,	1738	Charles Paul de Saint-Paul.

AUX FAUBOURGS.

Chaillot,	1724	André le Soudier.
S. Martin, Cl. S. Marcel,	1735	Pierre Denys Etienne.
S. Médard,	1742	Pierre Hardy.
St Hippolyte,	1737	Jean de la Fosse.
S. Jacques du Haut-pas,	1757	Jean Denis Cochin.
S. Sulpice,	1748	Jean du Lau Dallemans.
S. Laurent,	1746	Alexandre Franç. Cotterel.
Ste Marguerite,	1743	Ch. Bernardin Laugier de Beaurecueil.
La Madeleine de la Villév.	1746	Louis Charles Cathlin.
S. Philippe du Roule,	1738	Jean Remy Vatry.
S. Louis des Invalides,	1747	Pierre Gaveau.

LIEUX EXCEPTEZ DE L'ORDINAIRE.

	MESSIEURS,
La Ste Chapelle,	Pourteiron.
Le Temple,	Cloud.
S. Jean de Latran,	Le Commandeur Denier.
Les Quinzevints,	De Mouricaud, *Chèvecier.*
S. Syphorien, dans l'enclos de S. Germain des Prez,	Dom Ch. Rabache, Bénédictin.

CUREZ DE LA BANLIEUE ECCLÉSIASTIQUE.

S. Pierre de Montmartre,	1746	Louis René Compagnon.
S. Lambert de Vaugirard,	1747	Antoine Rousſel.
S. Germain de Charonne,	1756	Bernardin Garot.
Auteuil,	1723	Jacques Georges Pecquet.
Boulogne,	1744	Charles François Henoque.
S. Médard de Clichy,	1727	Simon Soubret.
S. Saturnin de Gentilly,	1743	Claude Rivot.
S. Jacques de Montrouge,	1745	Charles Mollet.
S. Martin de Villiers la G.	1744	Henry Antoine Chauveau.
Passy,	1750	Alexis Brun.
La Villette S. Lazare,	1747	Georges Nicolas Nouvelet.
La Chapelle S. Denys,	1738	Jean Paul Arrault des Bazins.
Conflans,	1756	Louis Guillaume Laborne.
S. Pierre de Chaillot,	1759	Vaaſt Louis Piot.

L'OFFICIALITÉ DE PARIS.

C'Eſt en la Juriſdiction de l'Officialité Métropolitaine, dont Mgr l'Archevêque de Paris nomme les Officiers, que l'on porte les Cauſes & Procès concernant les appellations interjettées des Sentences rendues par les Officiaux des Evéchez de Chartres, Meaux, Orleans & Blois, Suffragans de l'Archevéché de Paris.

Officialité Métropolitaine, & ordinaire.

M^rs { Regnauld, *Official*, Docteur en Théologie de la Faculté de Paris, Archidiacre de Paris, Cloître Notre-Dame, près la porte de la rue des Marmouzets.
Morin Dumarais, *Vicegérent*, Chan. de N. D. au Cloître.
Gex, *Promoteur*, Curé de S. Pierre-aux-Bœufs.
Riballier, *Vicepromoteur*, Docteur de la Maison & Société de Sorbonne, au College Mazarin.

Me Gervais, *Greffier*, Cloître Notre-Dame, vis-à-vis le Chapitre.

Ce Tribunal connoît des oppositions aux Publications des Bancs de mariage & de célébration d'iceux, & nullitez des mariages, des droits & honoraires des Curez ou Ecclésiastiques, & autres matieres énoncées dans le *Traité* par Decombe.

Greffier des Insinuations.

Me Gervais, Cloître Notre-Dame, vis-à-vis le Chapitre.

Procureurs, Maîtres,

Boullerot, cul-de-sac de Ste Marine.
Brigeon, rue Ste Marine.
Courlesvaux le j. rue neuve Notre-Dame.
Bouttin, rue de Biévre.

Huissiers Appariteurs en l'Officialité.

Goulet, rue S. Jacques, vis-à-vis la rue de la Parcheminerie.
Couchot, rue de la Huchette, à l'Y.
Guillomet, rue . . . . .

Les Audiences pour les Causes en l'Officialité ordinaire, le Mercredi & le Samedi, à dix heures du matin ; & pour celles de l'Officialité Métropolitaine, les mêmes jours à deux heures de relevée.

BAILLIAGE DE LA DUCHÉ-PAIRIE DE L'ARCHEVÉCHÉ de Paris.

Par Lettres Patentes données par le feu Roy Louis XIV. au mois d'Avril 1674, enregistrées au Parlement le 8 Aoust 1690, l'Archevêché de Paris a été érigé en Duché & Pairie.

Les Appellations des Causes traitées en premiere instance pardevant les Prevôts de Saint-Cloud, Maisons, Creteil, Conflans Ste Honorine, Ozoir-la-Ferriere, & Parmentiers, ainsi que les appellations des Sentences rendues à ce Bailliage, sont portées au Parlement.

M. Lalourcé, Avocat au Parlement, *Bailly*, rue des Fossez de M. le Prince, près la rue de l'Observance.

Me Chevalot de la Madelaine, Procureur au Parlement, *Procureur Fiscal*, rue Galande.

Me Hallé, *Greffier*, rue Pierre-Sarrasin.

Procureurs, Maîtres, { Gilquin de Parigny, rue & près St André.
Courlesvaux le j. Parvis Notre-Dame.
Brigeon, rue Ste Marine.
Bouard, rue de Biévre.

Liévoux, *Huissier Audiencier*, rue Galande, Place Maubert.
. . . . *Huissier Priseur*, rue . . . . .
Durand, *Concierge des Prisons*, aux Prisons.

Mrs { Cochu, *Médecin*, Cloître N. Dame, vis-à-vis le Cadran.
{ Civadier, *Chirurgien*, rue de Gren. près la rue des SS. PP.

Les Audiences se tiennent le Lundi à midi, près l'Auditoire de l'Officialité.

Jurisdiction de la Barre du Chapitre.

Le Bailly connoît en premiere instance de toutes les Causes Civiles, Criminelles, & de Police, dans toute l'étendue du Cloître & Terrein, même dans l'intérieur de l'Eglise de Paris, & encore des droits Seigneuriaux dépendans de la Censive de Messieurs.

Les Justices de Rozay en Brie, Larchant, Andrezy, Jouy-le-Moutier, Epône, & Mézieres, Aubergenville, la grande Paroisse, Vernoux, Corbereuse, Bagneux, Fontenay-aux-Roses, le Bourg-la-Reine en partie, Rongis, Orly, Lay, Chevilly, Sucy en Brie, Herbeley, Outrebois, Viry en Vermandois, Grandfontaine, Vilaroche, Mons, Ayencourt, Beloy en France, Fontenelles, & autres appartenans audit Chapitre, ressortissent par appel à ce Bailliage, & de-là sans moyen au Parlement, à l'instar des Duchez & Pairies.

Les Audiences se tiennent le Lundi à trois heures de relevée, en l'Auditoire, Cloître & près le Puits de N. Dame.

Mrs { Doulcet fils, *Bailly*. / Dandasne, *Lieutenant*. / Douet d'Arcq, *Procureur Fiscal*. } Avocats au Parlement, Cloître N. Dame.

Me Gervais, *Greffier*, Cloître Notre-Dame.
Boissé, *Huissier*, rue St Honoré, prés le Palais Royal.

Jurisdiction de M. le Chantre.

Cette Jurisdiction connoît de tout ce qui concerne les petites Ecoles de la Ville, Cité, Université, Faubourgs & Banlieue.

Les Audiences se tiennent le Jeudi à trois heures après midi.

M. Urvoy, *Juge, Collateur, & Directeur des petites Ecoles*, Cloître Notre-Dame.
M. Morin du Marais, *Vicegérent*, Chanoine de N. D. au Cloître.
M. Barré, *Promoteur*, rue aux Féves, en la Cité.
Me Cosson de Couppereuil, *Greffier*, au Marché neuf, près le Not. Dupont, *Clerc*, Parvis Notre-Dame.

L'appel des Sentences de M. le Chantre va immédiatement au Parlement.

BUREAUX Ecclésiastiques, Généraux & Particuliers.

IL y a en France huit Bureaux Généraux, ou Chambres Ecclésiastiques Supérieures, qui jugent souverainement & en dernier ressort toutes les Causes & Procès qui leur sont portez par ap-

pel des Diocèses ressortissans à ces huit Bureaux, qui sont Paris, Lyon, Rouen, Tours, Bordeaux, Bourges, Toulouse, & Aix en Provence.

Tous les Evéchez ou Diocèses de France ressortissent par appel à ces huit Bureaux, suivant la répartition qui en a été faite par les Edits & Lettres Patentes des Rois, & s'appellent *Bureaux Diocésains.*

Les Diocèses ressortissans au Bureau Général de Paris, sont Paris, Sens, Orleans, Chartres, Meaux, Auxerre, Blois, Troies, Reims, Laon, Châlons, Beauvais, Noyon, Soissons, Amiens, Boulogne, Senlis, & Nevers.

Chambre Ecclésiastique du Diocèse de Paris.

C'est au Bureau Diocésain de Paris qu'on impose toutes les taxes du Diocèse, & qu'on juge toutes les Causes en 1ere instance.

Ce Bureau se tient dans la Salle de l'Archevéché, & est composé de Monseigneur l'Archevêque qui y préside comme Chef, de cinq Députez, & d'un Syndic, sçavoir,

MESSIEURS,

D'Agoult, Doyen & Chanoine de Notre-Dame, Cloître N. D.
Farjonel d'Hauterive, Chanoine de Notre-Dame, Conseiller de Grand'Chambre, au Cloître.
Contet, ancien Prieur de S. Victor.
Le Riche, Doyen de S. Marcel, Cloître S. Marcel.
Gex, Curé de S. Pierre-aux-Bœufs.
Chevalier, *Syndic.* } Chanoines de Notre-Dame,
Gauget, *Greffier.* } au Cloître.

Receveur des Décimes & autres Impositions du Clergé du Diocèse de Paris.

M. Brillon Duperon, rue ne S. Merry, au coin de la rue du Ren.

Chambre Souveraine du Clergé de France.

L'On appelle à ce Bureau Général & Souverain, de toutes les taxes imposées, & Sentences prononcées par les Bureaux Diocésains.

Ce Bureau se tient au Palais, au-dessus de la Tournelle; il a pour Juges trois Conseillers au Parlement; dont le plus ancien préside, & autant de Conseillers-Commissaires Députez, qu'il y a de Diocèses ressortissans à ce Bureau, qui sont cy-après dénommez, & un Promoteur Général.

CONSEILLERS AU PARLEMENT, MESSIEURS,

Du Trousset d'Héricourt, rue des quatre Fils, au Marais.
Tudert, Cloître Notre-Dame.
Terray, rue Vivienne.

Conseillers-Commissaires Députez des Diocèses, MESSIEURS,

Blois, Beloy de Franciere, *Doyen*, rue d'Enfer S. Michel.
Orleans, Colbert de Turgis, Doyen d'Orleans, rue Vivienne, vis-à-vis la rue Colbert.

Sens, Huerne, Chanoine de Sens, rue Regratiere, en l'Isle.
Troies, Peret, Chanoine de St Honoré, au Cloître.
Boulogne, Millet, Principal du Collége de Prêle, rue des Carmes.
Laon, LeComte, Chanoine de Laon, Principal du Col. de Laon.
Auxerre, De Maulnory, Chanoine d'Auxerre, Quay de la Tournelle, près l'Hôtel de Clermont.
Paris, De Corberon, Chanoine de N. Dame, au Cloître.
Beauvais, Thomas, Chanoine de la Ste Chapelle, Cour du Pal.
Senlis, Du Resnel, Abbé de Septfontaines, cul-de-sac Saint Thomas du Louvre.
Nevers, De Fourqueux, rue des Francs-Bourgeois S. Michel.
Châlons, Buret, Chanoine de Châlons, Professeur Royal de Théologie en la maison de Navarre.
Reims, De Lattaignan, rue de Berry, chez M^de de Polignac.
Noyon, Durand, rue des Poulies, à l'Hôtel de Conty.
Meaux, Morin de Teintot, Cloître Notre-Dame.
Soissons, Aubert, rue S. Jacques, à S. Magloire.
Amiens, Souvestre, rue Bordet, au Collége de Boncourt.
Chartres, Digaultray, à la Ste Chapelle du Palais à Paris.
De Schulemberg, *Promoteur Général*, rue Bardubec.
Dufranc, *Greffier*, Cour du Palais.
Dufranc fils, même demeure.
Bernard, *Huissier*, au coin de la rue des Marmouzets, en la Cité.

Toutes les Expéditions de la Chambre sont portées au Greffe de M. Dufranc.

Bureau des Greffe & Contrôle des Biens des Gens de Mainmorte, pour les Communautez.

Toutes les Communautez Séculieres & Régulieres de l'un & l'autre sexe, Bénéficiers, & autres Gens de Mainmorte du Diocèse de Paris, sont obligez de faire enregistrer dans ledit Bureau, tous les dix ans, la déclaration de tous leurs Biens & Revenus, suivant les Edits & Réglemens qui l'ont ainsi ordonné.

Ce Bureau est chez M. Brillon Duperon, rue neuve S. Merry, au coin de la rue du Renard. M. Gaye, *Greffier* de ce Bureau.

Commissaires du Roy pour la Direction générale des Œconomats, & des Revenus de la Régie des Biens des Religionaires fugitifs.

M. l'Evêque d'Orleans, à la Cour.

Œconomes Généraux du Clergé.

M^rs { Meny, Marchal de Sainscey, } rue des Fossez Montmartre.

SUPERIEURS DES SEMINAIRES DE PARIS.

Messieurs,	Séminaires.
S. Magloire, Porte S. Jacques,	Le P. Moisset.
S. Sulpice, vis-à-vis l'Eglise,	Couturier.

S. Nicolas du Chardonnet,	Nommel.
Les Bons Enfans, Porte S. Victor.	Le Roy.
Les Missions Etrangeres, rue du Bac, F. S. G.	Hody.
S. Louis, rue d'Enfer S. Michel,	Garrel.
La Ste Famille dite des Treize-trois, Montagne Ste Geneviéve,	De la Roche.
Les Anglois, rue des Postes,	Howard.
Les Ecossois, rue des Fossez S. Victor,	Gordon.
La petite Communauté de S. Nicolas,	Simon.
Le St Esprit & l'Immaculée Conception, rue des Postes, près l'Estrapade,	Boüic.
S. Marcel du Cloître,	Pasquier.

Avocats au Parlement Expéditionnaires de Cour de Rome & des Légations, MESSIEURS,

1712 RAusnay, *Doyen*, rue de l'Observance, vis-à-vis les Cordeliers.
1730 Marchand, *Syndic*, rue du Cimetiere St André.
1736 Ravault, premiere cour de l'Archevéché.
1738 Carraque, rue Quinquempoix, à l'Hôtel de Beaufort.
1738 Doré de Menneville, rue des blancs Manteaux, près la rue de l'Homme armé.
1738 Desbriere, *Tréjorier*, rue des Prouvaires, vis-à-vis le Magasin de Montpellier.
1741 Lancesseur, vieille rue du Temple, à l'Hôtel de Soubise.
1746 Cabeuil, rue neuve St Eustache.
1747 Dieres, rue Montmartre, près la rue de la Jussienne.
1747 Rogeau, rue des Massons, près la Sorbonne.
1747 Garnier, rue Baillette, vis-à-vis le Bureau d'adresse.
1748 Malherbe, rue d'Enfer, porte S. Michel.
1750 Brunet, rue Christine.
1753 Gromaire, rue St Honoré, aux Ecuries du Roy.
1755 Petit d'Harcourt, rue des Moulins, butte S. Roch.
1756 Le Prieur, rue des petits Carreaux, près la rue Thévenot.
1756 Roustain, rue S. Martin, à l'Hôtel Prieural.
1757 Beschefer, Cloître S. Merry, vis-à-vis les Consuls.
1758 Richer, rue des Décharg. au coin de la rue du Plat d'étain.
17... . . . . .
17... . . . . .

HOPITAUX DE PARIS.

L'Hôtel-Dieu est gouverné pour le Spirituel par quatre de Mrs du Chapitre de l'Eglise de Paris, qui sont: M. d'Agoult, *Doyen*; M. Jeanson, *Souchantre*; & M. de Barcos & M. le Blanc, *Chanoines*.

Il

Il y a pour l'intérieur de la Maison, M. Haucourt, *Maître au Spirituel.*

Chefs de l'Administration du Temporel.

M. l'Archevêque de Paris.
M. le Premier Président.
M. le Premier Président de la Chambre des Comptes.
M. le Premier Président de la Cour des Aydes.
M. le Procureur Général.
M. le Lieutenant Général de Police.
M. le Prevôt des Marchands.

Administrateurs de l'Hôtel-Dieu & des Incurables, MESSIEURS,

De Tiliere, *Doyen*, Substitut de M. le Procureur Général, rue St André des Arts, près la rue Pavée
De la Chabrerie, Fermier Général, Place de Louis le Grand.
Legal, Secretaire du Roy, rue des deux Boules
Cœuret de Fromonville, Auditeur de la Chambre des Comptes, rue des Poitevins.
Léonard des Malpeines, Conseiller au Châtelet, rue Hautefeuille, près la rue des deux Portes.
Duportault, Conseiller de la Cour des Aydes, rue Mazarine.
Durand, Trésorier de France, rue Payenne.
De Lambon, Avocat au Parlement, rue S. Jacques, vis-à-vis le Chef S. Jean.
Brochant, Secrétaire du Roy, Notaire honoraire, Quay d'Anjou, Isle Notre-Dame.
Le Couteulx de Vertron, Trésorier de France, rue Traînée, au Presbytere St Eustache.
Bidault d'Aubigny, Conseiller de la Cour des Monnoies, rue du Sentier.
De Nully, ancien Consul, *Receveur général charitable*, rue de la Calendre, près le Palais.

Varin, *Greffier*, Parvis N. Dame, au Bureau dudit Hôtel-Dieu.
Poulletier, *Notaire* dudit Hôtel-Dieu, rue Ste Avoie.
Lasnier, *Procureur au Parlement*, & de l'Hôtel-Dieu, rue de la Bucherie.
Bottée, *Procureur au Châtelet*, & de l'Hôtel-Dieu, rue de l'Hirondelle.
Maillet, *Receveur de l'Hopital des Incurables*, audit Hôpital.

Médecins Pensionnaires de l'Hôtel-Dieu, *Messieurs*,

Le Hoc, rue Taranne.
Fontaine, rue du Ch. du Guet.
Cochu, Cloitre Notre-Dame.
Baron, rue Couture Ste Catherine, vis-à-vis les gr. Jésuites.
Payen, rue St Antoine, attenant les Jésuites.
Dejean, rue du Coq S. Jean.
Belleteste, rue des grands Augustins.
Majault, *Médecin expectant*, rue de Savoie.

M. Moreau, *Chirurgien Major*, à l'Hôtel-Dieu.

Mrs les Administrateurs s'assemblent trois fois la Semaine : le Mercredi à dix heures du matin, au Palais Archiépiscopal, & au Bureau à trois heures de relevée ; le Vendredi à dix heures du matin, au Bureau.

Le domicile de l'Hôtel-Dieu est au Bureau, Parvis Notre-Dame, où se doivent faire les Significations les jours ci-dessus marquez, & dans le tems que Mrs les Administrateurs sont assemblez, & non les autres jours, *à peine de nullité*.

☞ On ne paye audit Bureau que les Jeudis & Samedis matin seulement.

GRAND BUREAU DES PAUVRES.

LE grand Bureau a droit de lever tous les ans à Paris une taxe d'aumône pour les Pauvres, sur les Princes, Seigneurs, Bourgeois, Artisans, & autres Habitans, de quelque qualité qu'ils soient, Gens d'Eglise, Communautez Ecclésiastiques & Laïques. Bureaux, Compagnies, &c. n'y ayant d'exemts que les Pauvres seulement.

Pourquoi il y a Jurisdiction & Huissiers, tant pour faire les taxes, que pour contraindre les refusans de payer, & ceux qui étant nommez Commissaires des Pauvres, refusent d'en accepter & faire les fonctions.

Le grand Bureau est dans la Place de Gréve ; les Assemblées se tiennent les Lundis & Jeudis non fêtez, à deux heures après midi. M. le Procureur Général, *Chef unique*, rue S. Guillaume, F. S. G. M. de Tiliere, l'un de ses Substituts, rue St André des Arcs, *préside en son absence*.

HOPITAL DES PETITES-MAISONS.

L'Hopital des Petites-Maisons n'est qu'un même Etablissement avec le grand Bureau ; il renferme quatre objets : le premier, ce sont les quatre cens vieilles gens qui y sont reçûs ; le second, les insensez ; le troisiéme, les malades de la maladie vénérienne, qui y sont pansez ; le quatriéme, ceux affligez de la teigne, qui y sont guéris. Les Administrateurs s'assemblent les Jeudis non fêtez, à huit heures du matin ; & en cas de Fête, la veille ou le lendemain, à la même heure.

ADMINISTRATEURS.

M. le Procureur Général, *Chef*.

M. de Tiliere, l'un de ses Substituts, *préside en son absence*.

Messieurs,

Delespine, ancien Imprimeur du Roy, ancien Juge-Consul, rue Hautefeuille, vis-à-vis la rue des deux Portes.

Nau, ancien Juge-Consul, rue Salauconte.

Nolan, ancien Conſul, rue de la Mégiſſerie.
Pia, ancien Juge-Conſul, rue du vieux Colombier.
Piéçard, Marchand, à la pointe S^t Euſtache.
Henry, Cloître S. Merry.
A. Nau, ancien Conſul, rue St Honoré, près la rue Tirechape.
Millot, rue & Iſle S. Louis.
Cl. Pia, ancien Conſul, rue des Boucheries S. Germain.

Officiers, Maiſtres,

Richer, *Greffier & Receveur général*, au gr. Bureau, Pl. de Gréve.
Caillard, *Procureur au Parlement*, rue du Foarre.
Marchand, *Notaire*, rue S. Severin.
. . . . *Procureur au Châtelet*, rue . . . . .

Huiſſiers.

Boiſſé, rue St Honoré, près le Palais Royal.
Gilquin de Parigny, rue St André des Arcs.
Moliere, Cour du Palais.
Deforges, rue des Cordeliers.
Decaudin, rue Hautefeuille.
Dondey L. r^e de la Tiſſérander.

HOPITAL DE LA TRINITE'.

CEt Hopital eſt rue S. Denis : il eſt fondé pour de petits enfans, garçons & filles, nez de Paris, orphelins de pere ou de mere, mais valides & non incommodez ; ſçavoir cent garçons, & trente-ſix filles, tous deſtinez à apprendre des métiers. Les Ouvriers qui viennent montrer & enſeigner ces Enfans, ſont pour leur récompenſe reçûs Maitres à Paris, & les Enfans jouiſſent de la qualité de fils de Maitres.

ADMINISTRATEURS.

M. le Procureur Général, *Chef.*
M. Moreau, Procureur du Roy au Chˡᵉᵉ, préſide en ſon abſence.

Meſſieurs,

Nolan, ancien Conſul, rue de la Mégiſſerie.
Deleſpine, ancien Imprimeur du Roy, ancien Juge-Conſul, rue Hautefeuille, vis-à-vis la rue des deux Portes.
Piéçard, Marchand, à la pointe S^t Euſtache.
Nau, ancien Juge-Conſul, rue Salauconte.
Pia, ancien Juge-Conſul, rue du vieux Colombier.
Henry, Cloître S. Merry.

Officiers, Maiſtres,

Caillard, Procureur au Parlement, rue du Foarre.
Marchand, Notaire, rue S. Severin.
. . . . *Procureur au Châtelet*, rue . . . . .
Richer, *Greffier & Receveur général*, Place de Gréve, au grand Bureau des Pauvres.
De la Touche, *Commis du Greffe, & Huiſſier dudit Hôpital*, rue des Marmouzets, près la rue S. Landry.

Le Bureau tient les assemblées le Mardi & Vendredi à deux heures, excepté les Fêtes.

HOPITAL ROYAL DES QUINZEVINTS.

M. . . . . Grand Aumônier de France, *Supérieur Général*, en Cour.

Gouverneurs & Administrateurs, MESSIEURS,

L'Abbé du Trousset d'Héricourt, Conseiller au Parlement, rue des quatre Fils, au Marais, *Vicaire Général*, préside en cette qualité & en l'absence de M. le Grand Aumônier de France.

Pean de Molnac, Maître des Comptes, rue des Jeuneux.

Ameline de Quincy, Correcteur des Comptes, vⁱˡᵉ rue du Temple, près le cul-de-sac d'Argenson.

Moreau, Procureur du Roy, rue Payenne, au Marais.

Boucher, Secrétaire du Roy & Avocat ès Conseils, rue Poupée, près Sᵗ André.

Mʳˢ { Gaultier, *Maître & Administrateur*. / Laugier, *Ministre*. } Enclos dudit Hôpital.

Mʳˢ { Bresse, *Greffier*, enclos dudit Hôpital. / Palate, *Receveur*, rue S. Nicaise. }

Mᵉˢ { Dupré L. *Notaire* au Châtelet & dudit Hôpital, rue Sᵗ Hon. / Le Queulx le j. *Procureur au Parlement* & dudit Hôpital, Cloître S. Merry. }

Mᵉ Courlesvaux L. *Procureur au Châtelet* & dudit Hôpital, rue du Coq Sᵗ Honoré.

Senneville, *Huissier*, Enclos des Quinzevingts.

HOPITAL GE'NE'RAL.

LEs Chefs de la Direction de l'Hopital Général sont les mêmes que ceux de l'Hôtel-Dieu.

M. de Malbosc, *Recteur pour le Spirituel*.

ADMINITRATEURS, MESSIEURS,

Negre, *Doyen*, Procureur Général Honoraire aux Requêtes de l'Hôtel, Quay Dauphin, Isle S. Louis.

Deniset, Secrétaire du Roy & Trésorier de France, rue d'Argenteuil.

Le Boulanger de Chaumont, Maître des Comptes, rue Garenciere, près S. Sulpice.

Le Doubre, Maître des Comptes, Cloître Notre-Dame.

Lambert, Correcteur des Comptes, rue du Jardinet.

Benoist, Conseiller au Châtelet, Quay d'Alençon, Isle S. Louis.

Dorat de Chameules, Auditeur des Comptes, rue du R. de Sicile.

Debonnaire, Conseiller au Grand-Conseil, rue des Minimes.

Guillier, Conseiller en la Cour des Aydes, rue des Lions S. Paul.
Sorhouet, Conseiller Honoraire au Gr. Conseil, à S. Victor.
Merlet, Avocat au Parlement, rue Ste Croix de la Bretonnerie.
Baron, Intéressé dans les Fermes du Roy, rue du Temple.
Ravault, Expéditionnaire de Cour de Rome, cour de l'Archev.
Gondouin, Secrétaire du Roy, rue Portefoin.
De la Chaussée, Intéressé dans les Fermes du Roy, rue ne des petits Champs.
Millin, Avocat au Parlement, rue de la Combe.
Canclaux, Conseiller au Grand-Conseil, rue neuve S. Paul.
Brillon Duperron, Conservateur des Hypotheq. rue ne S. Merry.
De Cuisy, Fermier Général, rue de Cléry.
Dupin de Chenonceaux, Fermier Général, rue Plâtriere.
Mazieres, Fermier Général, rue du Chaume.
Gillet, Avocat au Parlement, ancien Echevin, Quay Saint Bernard, à l'Hôtel de Nesmond.
Brion, ancien Echevin, rue Ste Croix de la Bretonnerie.
Devin, ancien Consul, rue neuve S. Merry.
Huguet de Montaran, Avocat au Parlement, premier Commis du Tréfor Royal, rue de la Sourdiere.
Joffon, Auditeur des Comptes, rue des Prêtres S. Paul.
Buirette, Avocat au Parlement, rue du Chevalier du Guet.
D'Outremont, Avocat au Parlement, rue Hautefeuille.
Doyen, Secrétaire du Roy, rue Thibotodée.
Judde, Notaire Honoraire, Secrétaire du Roy, *Receveur charitable*, carrefour S. Benoît.

Le Bureau est dans la maison du St Esprit, place de Greve.

Reneux, *Greffier de la Direction de l'Hôpital Général*, à la Pitié, où est le domicile du Bureau.

Officiers de la Direction, *Messieurs*,

Marguet, Avocat au Parlement, rue des Bernardins.
Basly de Villers, Avocat aux Conseils, rue du Battoir.
Dutartre, Ecuyer, Notaire, rue de la Monnoie.
Chevalot de la Magdelaine, Procureur au Parlem. rue Galande,
Courlesvaux le j. Procureur au Châtelet, Parvis Notre-Dame.
Ribert, premier Huissier de la Connétablie, *Huissier de l'Hôpital*, rue S. Julien-le-pauvre.
Latier, *Médecin*, rue S. Victor, vis-à-vis la rue des Bernardins.
Martinet, *Chirurgien*, à la Pitié.

SUPERIEURS DES HOPITAUX.

MESSIEURS,	Hopitaux.
Les Enfans Trouvez,	. . . . .
De l'Hôpital du St Esprit,	Trois.
La Trinité,	Casteuil.

Les Enfans Rouges, Denize.
Les Petites-Maisons, Truffer.
La Charité, Le P. Deslauriers.

Il y a encore pour la Tour S. Bernard, qui est la Prison des Galériens;

M. Duderé de Graville, Substitut de M. le Procureur Général, rue Serpente.

Pia, *Receveur charitable des Revenus*, ancien Juge-Consul, rue du vieux Colombier.

IL y a encore les *Maisons Hospitalieres des Femmes*: sçavoir les Hospitalieres de la Place Royale; les Hospitalieres de la Raquette, Faub. St Antoine; les Hospitalieres de S. Julien, & Ste Basilisse, rue Mouffetard, Faubourg S. Marceau; l'Hopital Ste Catherine, rue S. Denis; l'Hopital S. Gervais, dit *Ste Anastase*, vieille rue du Temple; &

L'HOPITAL DES CENT-FILLES de Notre-Dame de la Miséricorde, établi rue Censier, Faubourg S. Marcel, fondé par *M. Antoine Seguier, Président à Mortier au Parlement de Paris*, pour y élever depuis six à sept ans jusqu'à vingt-cinq, cent pauvres Orphelines, & les y entretenir décemment. Il y a quelques conditions essentielles pour qu'elles puissent y être reçûes. 1°. Elles doivent avoir moins de sept ans: 2°. être de légitime mariage: 3°. être natives de Paris: 4°. être orphelines de pere & de mere: 5°. être saines d'esprit & de corps, & pauvres. Par le Privilége accordé à cet Hopital, les filles qui y sont élevées donnent la maîtrise gratuite aux Apprentifs de Ville qui les épousent. Cet Hopital dote celles qui veulent entrer en Religion, à la condition, & non autrement, qu'elles seront Religieuses de Chœur dans un Couvent cloîtré de Paris, ou quelques lieues aux environs, *&c.* *Voyez* l'Edition précédente, *page* 86.

Chefs de l'Administration.

M. le Premier Président.
M. le Procureur Général.

Administrateurs, MESSIEURS,

Du Bourg, Docteur de la Maison & Société de Sorbonne, Abbé de Gimont.
Gilbert de Voisins, Greffier en Chef du Parlement, rue de Seine, Faub. S. Germain.
Regnouf, Contrôleur des Monn. de France, rue de la v^lle Estrap.
De Romieu de la Grange, Trésorier général du Sceau, rue des petits Champs, près la Place des Victoires.
De Neuville, Fermier Général, rue de Richelieu.
Thurot, Avocat en Parlement, *Receveur & Greffier*, rue des Mathurins, vis-à-vis la rue des Maçons.

Receveur de l'Hôpital des Enfans-Trouvez.

M. Ducheſne, rue des Marmouzets, vis-à-vis la rue de la Lic.

PRINCES, SEIGNEURS, ET PAIRS de France, suivant le rang qu'ils ont au Parlement.

PRINCES DU SANG.

M. Le Duc d'Orleans, au Palais Royal.
M. le Duc de Chartres, au Palais Royal.
M. le Prince de Condé, en son Hotel.
M. le Comte de Charolois, en son Hotel rue des Fr. Bourgeois.
M. le Comte de Clermont, à l'Abbaye S. Germain.
M. le Prince de Conty, au Grand-Prieuré de France.
M. le Comte de la Marche, au Grand-Prieuré de France.

M. le Comte d'Eu, rue de Bourbon, à l'Hotel du Maine.
M. le Duc de Penthiévre, en son Hôtel, Place des Victoires.

Pairs Ecclésiastiques & Prélats.

M. de Rohan, *Archevêque Duc de Reims.*
M. l'Archevêque Duc de Cambray, avec Brevet de conservation des honneurs de Pair de France, en qualité d'Evêque de Laon.
M. de Rochechouart, *Evêque Duc de Laon.*
M. de Montmorin de Saint-Hérem, *Evêque Duc de Langres.*
M. le Cardinal de Gesvres, *Evêque Comte de Beauvais.*
M. de Choiseul-Beaupré, *Evêque Comte de Châlons-sur-Marne.*
M. de Saint-Simon, Evêque de Metz, avec même Brevet en la même qualité d'Evêque de Noyon.
M. de la Cropte de Bourzac, *Evêque Comte de Noyon.*
M. de Beaumont, *Archevêque de Paris, Duc de Saint-Cloud.*

* Le rang de cette Pairie se régle par le tems de son érection.

Ducs & Pairs Laïques, selon leur séance au Parlement.

1572 M. le Duc d'Uzès; & par sa démission à son fils, M. le Duc de Crussol, à l'Hôtel d'Uzès, Porte Montmartre.
1582 M. le Duc d'Elbeuf, place du Carousel.
1595 M. le Duc de Montbazon, Pl. Royale, Hôtel de Guémené.
1599 M. le Duc de la Trémoille, rue Ste Avoie.
1606 M. le Duc de Sully, rue S. Dominique, Faub. S. Germain.
1619 M. le Duc de Luynes, rue S. Dominique, Faub. S. Germ.
1620 M. le Duc de Brissac, rue Cassette, Faub. S Germain.
1631 M. le Maréchal Duc de Richelieu, 1634 Duc de Fronsac, rue d'Antin.
1637 M. le Duc de la Rochefoucauld, rue de Seine.
1637 M. le Duc de la Force.
1648 M. le Duc de Rohan-Chabot, Prince de Léon, rue de Varenne, Faub. S. Germain.
1652 M. le Duc de Bouillon, Quay Malaquais.

1662 M. le Duc de Luxembourg, rue S. Marc.
1663 M. le Duc de Gramont, à la Barriere blanche, Faub. Montm.
1663 M. le Duc de Villeroy, rue de Varenne, Faub. S. Germ.
1663 M. le Duc de Mortemart, rue du Regard, Faub. S. G.
1663 M. le Duc de Saint-Aignan, rue Ste Avoie, Hôtel de Beauvilliers.
1663 M. le Duc de Treſmes, rue neuve St Auguſtin.
1663 M. le Maréchal Duc de Noailles, rue St Honoré.
1665 M. le Duc d'Aumont, rue de Beaune, près le Pont Royal.
1672 M. le Duc de Charoſt, Faubourg St Honoré.
1710 M. le Duc de Villars, rue de Grenelle, Faub. S. Germ.
1710 M. le Duc d'Harcourt, rue de l'Univ. près le Pal. Bourbon.
1710 M. le Duc de Fitz-James, Evêque de Soiſſons; & par ſa démiſſion à ſon frere, M. le Duc de Fitz-James, rue des SS. Peres
1711 M. le Duc de Chaulnes, rue de Varenne, Faub. S. Germ.
1714 M. le Duc de Rohan-Rohan, Prince de Soubiſe, rue de Paradis, au Marais.
1716 M. le Duc de Villars-Brancas, rue & barriere S. Dominiq. F. S. Germ. & par ſa démiſſion à ſon fils, M. le Duc de Lauraguais, rue de Varenne, Faub. S. Germ.
1716 M. le Duc de Valentinois, Prince de Monaco, rue de Varenne, Faub S. Germ.
1720 M. le Duc de Nevers, au vieux Louvre; & par ſa démiſſion à ſon fils M. le Duc de Nivernois, rue de Tournon.
1723 M. l'Abbé Duc de Biron, rue S. Dominique S. Germain; & par ſa démiſſion, M. le Duc de Biron, Colonel du Régiment des Gardes Franç. rue de Varenne, ps la barriere.
1723 M. le Duc de la Valliere, Place du petit Carrouſel.
1731 M. le Duc d'Aiguillon, rue de l'Univerſité, Faub. S. Germ.
1736 M. le Duc de Chaſtillon, rue S. Dominique, Faub. S. Germ.
1736 M. le Duc de Fleury, rue de Bourbon, du côté des Inval.
1748 M. le Maréchal Duc de Belle-Iſle, rue de Bourbon, Faubourg S. Germain.
1755 M. le Maréchal Duc de Duras, Faubourg St Honoré
1757 M. le Duc de Duras, Faubourg St Honoré, rue Dagueſſeau.
1758 M. le Duc de la Vauguyon, à la Cour, *ou* aux Tuileries, cour des Princes.
1758 M. le Duc de Choiſeul, rue du grand Chantier.

Ducs Héréditaires non Pairs, vérifiez au Parlement.

1667 M. le Duc de Chevreuſe-Montfort, rue S. Dominiq. F. S. G.
1690 M. le Duc de Montmorency, rue S. Marc.
1691 M. le Duc de Randan, rue de Verneuil, Faub. S. Germ.
1696 M. le Duc de Boutteville, rue & chauſſée d'Antin; & par ſa démiſſion à ſon fils, M. le Duc d'Olonne, re Poiſſonniere.

1711 M. le Duc de Mazarin, rue de Beaune.
1737 M. le Duc d'Ayen, rue St Hônoré, à l'Hotel de Noailles.
1742 M. le Duc de Broglie, Place de Louis le Grand.
1747 M. le Maréchal Duc de Coigny, rue Coqhéron; & par sa démission à son petit-fils M. le Duc de Coigny.
1749 M. le Lord de Richemont Duc d'Aubigny, en Angleterre.
1758 M. le Duc d'Estissac, rue de Seine, H^t de la Rochefoucauld.
1758 M. le Duc de Laval-Montmorency, rue N. D. des Champs.
1759 M. le Duc de Villequier, rue de Beaune.

1758 M. le Duc de Gontault, rue de Richelieu, vis-à-vis la rue S. Marc.
1759 M. le Duc de Villequier, rue de Beaune.

MARE'CHAUX DE FRANCE,

Institués par Philippe II. surnommé Auguste, *en* 1185.

1734 14 *Juin.*

M. De Noailles, PREMIER, rue St Honoré, vis-à-vis les Jac.
M. de Coigny, rue Coqhéron.

1741 11 *Février.*

M. d'Isenghien, rue de l'Université, Hôtel de Lassay.
M. de Duras, Faubourg St Honoré.
M. de Maillebois, rue S. Dominique. près la rue du Bacq.
M. de Belle-Isle, rue de Bourbon, Faubourg S. Germain.

1746 26 *Octobre.*

M. de Balincourt, Quay d'Orçay, près le Pont Royal.

1747 17 *Septembre.*

M. de Clermont-Tonnerre, r^e de Grenelle, coin de la r^e du Bacq.

1748 11 *Octobre.*

M. de Richelieu, rue d'Antin.

1757 24 *Février.*

M. de Senectere, rue de Bourbon, Faub. S. Germain.
M. de la Tour-Maubourg, rue de Varenne, Faub. S. Germain.
M. de Lautrec, quay des Théatins.
M. de Biron, près la barriere de la rue de Varenne.
M. de Luxembourg, rue S. Marc.
M. d'Estrées, rue de Richelieu, près la rue Colbert.
M. de Thomond, rue du Regard, Faub. S Germain.

1758 1er *May.*

M. de Bercheny, rue d'Argenteuil, butte S. Roch.
M. de Conflans, rue de Grenelle, Faubourg S. Germain.

1758 24 *Aoust.*

M. de Contades, rue d'Anjou, Faubourg St Honoré.

1758 19 *Octobre.*

M. de Soubise, rue de Paradis.

Secrétaire Général de Messieurs les Maréchaux de France.

M. de la Vergne, rue St Honoré, à l'Hôtel de Noailles.

LIEUTENANS GENERAUX DES ARME'ES DU ROY,

Créés par Louis XIII. en 1638.

1734 20 *Février.*

M. Le Comte de Rohan-Chabot.

1734 1 *Aoust.*

M. le Marquis de Bissy
M. de la Billarderie.
M. le Marquis de Rocozel.

1734 18 *Octobre.*

M. le Marquis de Louvigny.

1735 6 *Juillet.*

M. le Comte de Clermont.
M. le Prince de Conty.
M. le Comte d'Eu.

1737 3 *Décembre.*

M. le Comte d'Eperteſs.

1738 1 *Mars.*

M. le Duc de Saint-Aignan.
M. le Marquis de Montboiſſier.
M. de Genſac.
M. le Marquis d'Herouville.
M. Phelippes.
M. le Chevalier Dauger.
M. du Caila.
M. de Stenflycht.

1743 20 *Février.*

M. de la Gervaſais.
M. le Ch^er de Saint-André.
M. le Marquis de Putanges.
M. le Comte de Danois.
M. de Godde de Varennes.
M. le Comte de Marcieu.
M. des Granges.
M. le Prince de Montauban.

1744 2 *May.*

M. le Comte de Bombelles.
M. le Comte d'Aunay.
M. le Marquis de Refuges.
M. le Marquis d'Argouges.
M. la Cour Marq. de Baſleroy.
M. le Marquis de la Ravoye.
M. le Duc de Boutteville.
M. le Marquis de Chazeron.
M. le Marquis de Caraman.
M. le Marquis du Chaſtelet-Laumont.
M. le Marquis de Rieux.
M. de Renel Marquis de Clermont-d'Amboiſe.
M. le Comte de Langeron.
M. le Marquis de Croiſſy.
M. le Marquis de Villemeur.
M. le Duc d'Orleans.
M. le Duc de Penthiévre.

1745 1er *May.*

M. le Baron de Zurlauben.
M. de Montgibaut.
M. le Comte de la Riviere.
M. le Marq. de Pontchartrain.
M. le Marquis de Jumilhac.
M. le Comte Louis de la Marck.
M. le Marquis de l'Hopital.
M. le Comte de Courtomer.
M. le Duc de Randan.
M. le Duc de Treſmes.
M. le Comte de Mortaigne.

1746 16 *Février.*

M. le Prince Frédéric Palatin de Deux-Ponts.

1746 14 *Octobre.*

M. le Marquis d'Armentieres.

1748 1er *Janvier.*

M. le Marquis de Rothelin.
M. le Comte de Tavannes.
M. Thomé.
M. d'Arros.
M. le Marquis de Fimarcon.
M. le Comte de Mauroy.
M. le Comte de Graville.

M. le Duc de Briſſac.
M. le Duc d'Harcourt.
M. le Marquis de Monconſeil.
M. le Marquis de Souvré.
M. le Duc de Chevreuſe.
M. le Marquis de la Coſte-Meſſeliere.
M. le Marquis du Châtelet.
M. le Comte de Courten.
M. le Comte de Mailly.
M. le Comte d'Harcourt.
M. le Duc d'Aumont.
M. le Duc d'Ayen.
M. le Duc de Chaulnes.
M. le Prince de Naſſau-Saarbruck.

1748 10 *May.*

M. le Marquis de Calviere.
M. le Comte de Raſilly.
M. Bernage de Chaumont.
M. le Comte de Relingue.
M. le Cte de Prunier St-André.
M. le Marquis de Fougieres.
M. le Marquis de Choiſeul-Beaupré.
M. le Cher de Montmorency.
M. le Marquis de Mezieres.
M. le Comte de Treſſan.
M. le Marquis de Balincourt.
M. le Vicomte de Suzy.
M. le Marquis de Crequy.
M. le Marquis de Muy.
M. le Comte de Manerbe.
M. le Marquis d'Anlezy.
M. le Marquis de Pont-Saint-Pierre.
M. le Chevalier de Guer.
M. le Comte de l'Aigle.
M. le Marquis de Peruſſy.
M. le Marquis de Morangies.
M. le Marquis de Sourches.
M. le Vicomte de Canilliac.
M. le Comte d'Onſenbray.
M. le Marqs de Cruſſol de Salles.
M. le Prince de Bauffremont.
M. le Cte de Saulx-Tavannes.
M. le Prince de Tingry.
M. le Comte de la Suze.
M. le Chevalier de Nicolay.
M. le Duc de Fleury.
M. le Duc de Fits-James.
M. le Comte de Luſſan.
M. le Chevalier d'Aboville.
M. Chevert.
M. le Comte de Noailles.
M. le Comte de Maillebois.
M. le Comte de Choiſeul.
M. de Cremilles.
M. Baſſat.
M. le Marquis de Valory.
M. le Duc de Broglie.
M. le Marquis d'Auger.
M. le Marquis du Meſnil.
M. le Comte de la Luzerne-Briqueville.
M. le Baron de Montmorency.
M. le Marquis de Poulpry.
M. le Chevalier de Muy.
M. le Marq. de Roncherolles.
M. le Comte de Rothe.
M. le Marquis de Carcado.
M. le Comte de Rochechouart.
M. le Marquis de Montmorin.
M. le Duc de Lorges.
M. le Marquis de Vibraye.
M. le Comte d'Hérouville de Claye.
M. le Duc de Lauraguais.
M. le Duc de Duras.
M. le Marquis d'Eſtrehan.
M. le Marquis de Surgeres.
M. le Comte de Mailly.
M. le Comte d'Andlau.
M. le Comte de Coëtlogon.
M. le Comte de Montboiſſier.
M. le Marquis de la Salle.
M. le Comte de Pons.
M. le Marquis de Beaupreau.
M. le Duc de la Vauguyon.
M. le Comte de Guerchy.
M. le Marquis de Grammont.
M. le Duc de Gontaut.

M. le Duc d'Havré.
M. le Marquis de Saint-Pern.
M. le Vicomte de Vaudreuil.
M. le Comte de S. Germain.
M. le Marquis de Valliere.

1749 25 *Aouſt.*

M. de la Mothe-d'Hugues.
M. le Chevalier d'Aultanne.
M. le Marquis de Chauvelin.
M. le Marquis de Cernay.

1750 6 *Juin.*

M. le Victe de Narbonne-Pelet.

1756 19 *Novembre.*

M. le Comte de Lally.

1757 1er *Janvier.*

M. le Pr. Louis de Wirtemberg.

1758 15 *Janvier.*

M. Baüyn Marqs de Perreuſe.

1758 1er *May.*

M. le Comte de Moncan.
M. le Marquis de Crillon.
M. de Torcy.
M. le Comte d'Apremont.
M. de Landreville.
M. le Comte d'Affry.
M. le Bailly de Grille.
M. le Chevalier du Chaſtelet.
M. le Comte de Vauban.
M. le Marquis de la Cheze.
M. le Marquis d'Havrincourt.
M. le Marquis de Poyanne.
M. le Marquis de Barbanſon.
M. le Marquis de Berville.
M. le Comte de la Serre.
M. de Montmort.
M. le Marquis d'Aubeterre.
M. le Cte de Montmorency.
M. le Duc d'Aiguillon.
M. de Sabrevois.

1758 6 *Juin.*

M. le Pr. Camille de Lorraine.

1758 11 *Aouſt.*

M. le Prince de Condé.
M. le Comte de la Marche.
M. le Comte de Luſace.

1758 5 *Novembre.*

M. le Marquis de Voyer d'Argenſon.

1758 28 *Décembre.*

M. le Marquis de la Sône.
M. le Marquis du Barail.
M. le Comte de Vogué.
M. le Marquis de Caſtries.

1759 10 *Février.*

M. le Marquis de Monteynard.

1759 21 *Avril.*

M. le Chevalier Pelletier.

1759 1er *Juillet.*

M. le Comte de Solms.

MARE'CHAUX DE CAMP,

Crées par Henry IV. en 1598.

M. 1719 1 *Février.*
Le Marquis de Crecy.

1734 20 *Février.*

M. le Marquis de Bouville.

1734 1 *Aouſt.*

M. le Marquis de Lannion.
M. le Comte d'Oyſe-Brancas.
M. de Vernicourt.

1738 1 *Mars.*

M. le Marquis de Pons de Rennepont.
M. d'Eſtaniol.
M. le Duc de Villeroy.
M. le Marquis de Bretonvilliers.
M. le Marquis du Bourdet.
M. le Comte de Chaumont.
M. le Marquis de Janſon.
M. le Comte Dieſbach.
M. le Comte de Montmorency.

1740 1er *Janvier.*

M. le Cte de Brizay d'Enonville.
M. le Marquis de Mérinville.
M. d'Anjony.
M. le Cte de Fontaine-Martel.
M. le Marquis d'Hautefort.
M. le Marquis de Gouffier.

M. le Marquis d'Ancezune.
M. le Comte de Sainte-Maure.

1743 20 *Février.*

M. le Marquis de Puyſieulx.
M. le Comte de Rouſſillon.
M. le Chᵉʳ de la Luzerne.
M. de Vichy-Chamron.

1744 2 *May.*

M. de Romecourt.
M. le Chevalier de Champeron.
M. le Marquis de Tillieres.
M. le Marquis de Flavacourt.
M. le Comte de Donges.

1745 1ᵉʳ *May.*

M. le Marquis de Chabanois.
M. le Marquis de Vaſſé.
M. de Mauriac.

1746 11 *Avril.*

M. de Salis.

1747 10 *Mars.*

M. de Sades.

1748 1ᵉʳ *Janvier.*

M. le Marquis de Menou.
M. le Marquis de Valence.
M. de Staal.
M. de la Salle.
M. le Marquis de Colbert-Lignieres.
M. le Marquis du Terrail.
M. le Marquis de Crenay.
M. le Marquis de Caſtelanne.
M. le Marquis de Rannes.
M. le Comte de Guiry.
M. le Chevalier d'Ailly.
M. de Sainte-Segraux.
M. Pelletier, L.
M. le Chevalier de Fontenay.
M. Dupas.
M. le Marquis de Beaucayre.
M. le Cᵗᵉ de Damas de Ruffey.

1748 16 *Février.*

M. le Comte de Vercel.

1748 10 *May.*

M. de Reding de Biberegg.
M. Pheiffer de Wyher.
M. le Comte de Banne.
M. le Chevalier de Nugent.
M. de Coock.
M. de la Ferriere.
Mylord Dunkell.
M. le Marquis de Blaru.
M. le Marquis d'Eſpinchal.
M. le Marquis de Gauville.
M. le Comte d'Antragues.
M. le Marquis de Jonſac.
M. de Planta.
M. le Marquis de Laſtic.
M. Rodolphe Caſtella.
M. de Villars-Chandieu.
M. le Marquis d'Aubigné.
M. le Duc d'Olonne.
M. le Marquis de Saint-Simon.
M. Boccard.
M. le Comte de Lutzelbourg.
M. le Marquis d'Auvet.
M. le Marquis de Chabrillan.
M. le Comte d'Aſpremont-Lynden.
M. le Marquis d'Argence.
M. le Marquis de Rougé.
M. le Marquis de Dreux.
M. le Marquis Deſſalles.
M. le Marquis d'Asfeld.
M. le Prince de Croy.
M. le Marquis de Puyſegur.
M. le Cᵗᵉ de Champignelles.
M. le Comte de Raugrave.
M. de Beauſobre.
M. le Comte de Lannion.
M. le Comte du Luc.
M. le Comte de Vence.
M. le Comte de Bergeyck.
M. le Comte de l'Hôpital-Sainte-Meſme.
M. le Prince de Monaco, Duc de Valentinois.
M. le Marquis de Brancas.
M. le Marquis de S. Chamans.
M. le Comte du Rumain.
M. le Comte de Brionne.
M. le Comte de Sparre.
M le Marquis de Braſſac.

M. le Chevalier de Saint-Jal.
M. le Chevalier de la Touche.
M. le Duc de Laval-Montmorency.
M. de la Valette.
M. Graſſin.
M. Dupont.
M. le Cher de Croiſmare.
M. le Chevalier de Sommery.
M. le Comte de la Guette.
M. le Comte de la Maſſais.
M. le Comte de Vaux.
M. le Prince de Beauvau.
M. le Marquis de Narbonne-Pelet.
M. le Comte de la Guiche.
M. le Cte de Pons S. Maurice.
M. le Marquis de Maupeou.
M. le Duc de Choiſeul.
M. le Comte Foucquet.
M. le Comte d'Eſtourmel.
M. le Prince de Turenne.
M. le Marquis de Bethune.

1749 25 *Aouſt.*

M. le Marquis de Bonnac.
M. le Comte de Segur.
M. de Curſay.
M. le Marquis de Leyde.

1751 1er *Avril*

M. le Comte de Raymond.

1755 20 *Février.*

M. le Baron de Dieskau.

1756 23 *Juillet.*

M. le Comte de Broglie.
M. de la Serre.
M. de la Bliniere.
M. le Marquis de Roquépine.
M. le Marquis de Monti.
M. le Marquis de Traiſnel.
M. le Cte d'Egmont Pignatelli.
M. le Chevalier de Redmont.

1756 19 *Novembre.*

M. le Cher de Soupire.

1757 13 *May.*

M. Glaubitz.

1757 1er *Décembre.*

M. le Comte de Montazet.

1758 29 *Mars.*

M. le Cte de Chabot-la-Serre.

1758 1er *May*

M. le Cher de Montbarey.
M. le Comte d'Aubigny.
M. le Comte de Polignac.
M. Robert.
M. le Baron de Beuſenwald.
M. le Chevalier de Vogué.
M. le Comte de Clermont-Tonnerre.
M. le Comte de Gramont.
M. le Comte de Chabannes.
M. le Comte de Bouville.
M. le Marquis de Carvoiſin.
M. le Comte de Maugiron.
M. de Baye.
M. le Marquis de Balleroy.
M. le Comte de Waldener.
M. le Vicomte de Mérinville.
M. le Cher de Croiſmare.
M. le Marquis de Bellefont.
M. le Chevalier de Grollier.
M. le Chever Deſpictieres.
M. le Marquis de Roſtaing.
M. le Cher de Beauteville.
M. le Marquis de Bezons.
M. le Marquis de Langeron.
M. le Comte d'Harcourt-Lillebonne.
M. de Riverſon.

1758 20 *Septembre.*

M. de Rigal.

1758 15 *Octobre.*

M. le Marquis de la Chaſtre.

1758 20 *Octobre.*

M. le Chevalier de Levis.

1759 10 *Février.*

M. Settiez.
M. le Baron de Travers d'Ortenſtein.
M. le Marquis de la Cheze.
M. le Chevalier de la Marck.
M. le Baron de Tunderfelt.
M. de Reſſie.
M. le Marquis de Moulins.

M. le Baron d'Obenheim.
M. de Cuſacque.
M. le Comte de Rouſſiac.
M. de Courbuiſſon.
M. Guyol de Guiran.
M. le Cher de Saint-Sauveur.
M. le Marquis de Fenelon.
M. le Comte d'Hamilton.
M. le Comte de Bethune.
M. de la Morliere.
M. le Baron du Blaiſel.
M. le Marqs de Gouy d'Arcy.
M. le Marquis de Mailly.
M. le Cte de Choiſeul-Beaupré.
M. de Bergeret.
M. le Marquis de Seſmaiſons.
M. de Vareilles.
M. le Cher de Champignelles.
M. de Filtz de Coſſé-d'Oizelay.
M. Vaucreſſon de Cormainville.
M. le Marquis de Bacqueville.
M. le Vicomte de Segur-Cabanac.
M. le Marquis de Soyecourt.
M. Gayon.
M. de Viſé.
M. de Saluces.
M. de la Rochefoucauld-Langhac.
M. le Marquis d'Ecquevilly.
M. de Channe de Vezanne.
M. de Voiſenon.
M. de Folleville.
M. de Leſperoux.
M. le Comte de Vienne.
M. le Marquis de Bruſlart de Grandchamp.
M. le Marquis de la Viefville.
M. le Comte de Biſſy.
M. le Comte de Montecler.
M. le Marquis de Baſſompierre.
M. le Comte de Grammont.
M. le Marquis d'Eſpiés.
M. le Prince de Robecq.
M. le Marquis de Lemps.
M. de Bourcet.
M. de Filley.
M. le Marquis de Gantés.
M. Valfond Victe de Sebourg.
M. le Chevalier de Mezieres.
M. le Baron de Wurmſer.
M. le Marquis d'Amenzaga.
M. de Puiſignieux.
M. le Marquis de Lugeac.
M. le Marquis de Chatillon.
M. le Marquis de Cornillon.
1759 1er *Avril.*
M. Galbert.
M. Klingemberg.
1759 21 *Avril.*
M. le Prince de Rohan.
1759 1er *Juillet.*
M. Brugen.

BRIGADIERS D'ARMÉES D'INFANTERIE, *créés par Louis XIV. en 1668.*

M. 1704 26 *Octobre.* Le Marquis de l'Aigle.
1719 1 *Février.*
M. le Chevalier de Saint-Germain-Beaupré.
M. le Marquis de Chalmazel.
M. de Montanegre.
M. Gilbert de Voiſins Marquis de Villennes.
M. des Marets de Châteauneuf.
M. la Riviere.
M. le Marquis de la Chenelaye.
M. le Baron de Rembach.
1721 3 *Avril.*
M. le Chevalier de Brancas de Courbons.
1723 1er *May.*
M. le Baron de Trelans.
1734 20 *Février.*
M. de la Giclays
M. le Duc d'Eſtiſſac.

1734 1 *Aouſt.*
M. de Sebbeville.
M. Bouhier.
M. le Duc d'Uzès.

1734 18 *Octobre.*
M. le Chevalier de Contades.

1736 20 *Juillet.*
M. le Comte d'Allemans.

1740 1er *Janvier.*
M. d'Orival.
M. le Comte de Bonneval.
M. de la Varenne.
M. de Montaigu.
M. le Duc de la Valiere.

1740 15 *May.*
M. Reding.

1743 20 *Février.*
M. le Cte de Ponts de Chavigny.
M. le Duc de Rochechouart.
M. le Duc de Nivernois.
M. le Duc de Rohan-Chabot.
M. Dillon.
M. de S. Quentin du Dognon.

1744 2 *May.*
M. de Chambon.
M. Arregger.
M. le Marquis de Chambonas.
M. le Chevalier de Vaſtan.
M. Jacob.
M. Deſbarrau.

1745 1er *May.*
M. le Duc de Gramont.
M. d'Erlach-Schadau.
M. d'Ettlinger.
M. Lantingshauſen.
M. Parron.
M. de la Roche.
M. Payant.
M. de Watteville.
M. Bonaventure.
M. Paſcal.

1746 14 *Octobre.*
M. le Baron d'Eſpagnac.

1747 20 *Mars.*
M. le Cte de la Tour-Dupin.
M. de Reynold.
M. Cabalzar.
M. le Baron d'Eſclimeux.
M. de Bercy.
M. de Gunderode.
M. de Commeiras.
M. de Faucon.
M. Chambardier.
M. de Cambron.
M. de la Graulet.
M. de Bruſlart L.

1747 14 *Juillet.*
M. le Comte de Mareil.

1747 27 *Juillet.*
M. de Severac.
M le Chevalier d'Apremont.
M. de la Fargue.

1747 27 *Octobre.*
M. de Piat.
M. de Saint-Afrique.

1748 1er *Janvier.*
M. le Marquis de Joyeuſe.
M. d'Erlach.
M. le Marquis de Polignac.
M. Zelger.
M. de Peſtallozzy.
M. le Cte de Montchevreuil.
M. d'Eſtavaye.
M. Deguerty.
M. le Chevalier de Bela.
M. Pinſun.
M. de Peſne.
M. d'Haudrecy.
M. de Choumouroux.
M. le Chevalier de Pluviers.
M. Regnauldot.
M. Anſard de Mouy.
M. d'Invilliers.

1748 10 *May.*
M. de Tourville.
M. de Villars.
M. de la Rocque.
M. de Rivray.
M. Dagieu.
M. le Marquis de Rochegude.
M. le Comte de Montureux.

M.

M. Techtermann.
M. le Baron de Beſenvald.
M. le Baron de Zurlauben.
M. le Cte de la Ruë de Lannoy.
M. de Bragelogne.
M. le Marquis Deſpiés.
M. de la Ferriere.
M. le Comte de Poudens.
M. le Comte de Ferſen.
M. Drummond de Melfort.
M. Bidé de la Grandville.
M. Dutrou de Villetang.
M. le Marquis de Sailly.
M. le Chevalier de Modene.
M. de Meyronnet.
M. le Baron de Bergh.
M. Lalive de Pailly.
M. de Lariviere de Coincy.
M. le Cher de Saint-Simon.
M. le Marquis de Chaſtellard.
M. de Salis de Mayenfeld.
M. le Marquis de Talaru.
M. de la Roche-Aymon.
M. le Comte de Valence.
M. de Montigny.
M. le Marquis de Brehant.
M. le Marquis de Caux.
M. le Comte de Carcado.
M. le Chevalier de Groſſoles.
M. le Marquis de Roche-chouart.
M. de Lanjamet.
M. de Vialis.
M. Reding de Defrawenfeld.
M. Dudeſchaux.
M. d'Auteuil.
M. le Chevalier de Bye.
M. de la Coſte.
M. de Trazicourt.
M Hebert.
M. de Boiſrenard.
M. de Varignon.
M. de Montguyot.
M. Arthur Mannery.
M. de Bourgmary.
M. Stuart.

1760.

M. Raulin de Belval.
M. Bordenave.
M. de la Roche Saint-André.
M. Brunet.
M. Dallart.
M. de Blanzy.
M. Thomaſſin.

1750 18 *Juillet.*

M. Polchet.

1753 23 *Mars.*

M. de Courcy.

1754 31 *May.*

M. Franquet.

1755 30 *Novembre.*

M. Darbonnier de Dizy.

1756 23 *Juillet.*

M. le Prince de Rohan-Rochefort.
M. le Marquis de Mirepoix.
M. le Chevalier de Clermont-d'Amboiſe.
M. le Comte de Rochambeau.
M. le Chevalier de Gramont.

1756 18 *Novembre.*

M. le Comte d'Eſtaing.

1756 19 *Novembre.*

M. de Lally.

1757 9 *Aouſt.*

M. le Comte du Chaſtelet-Laumont.

1758 15 *Janvier.*

M. le Baron de Scheffer.

1758 3 *Février.*

M. le Chevalier de Beauvau.

1758 22 *Mars.*

M. de Buſſy.

1758 29 *Mars.*

M. le Chevalier de Lemps.

1758 1er *May.*

M. le Comte d'Heſſenſtein.
M. le Chevalier d'Aubonne.
M. Conrad-Bély-de-Belfort.
M. le Chevalier de Montazet.
M. le Marquis d'Herouville.
M. le Comte de Drummont de Melfort.

M. le Comte de Civerac.
M. Filtz-Gerald.
M. le Comte de Lewenhaup.
M. le Chevalier de Chantilly.
M. Lebeuf.
M. Girardier.
1758 7 *Juillet.*
M. le Comte de Blot.
1758 22 *Juillet.*
M. le Marquis de la Tour-du-Pin.
M. de Belmont.
M. le Duc de Montmorency.
M. le Comte de Montbarey.
M. le Baron de Lochman.
M. de Vigneux.
1758 3 *Aouſt.*
M. le Marquis de Montceil.
1758 15 *Aouſt.*
M. le Baron de Clozen.
M. de Dieſbach de Belleroche.
M. de Paraviciny.
1758 15 *Octobre.*
M. le Chevalier de Saint-Pern.
M. le Chevalier de la Tour-d'Auvergne.
M. le Marquis de Broc.
M. le Chevalier de Polignac.
M. le Chevalier de Ste-Croix.
1758 20 *Octobre.*
M. le Chevalier Daulan.
1758 5 *Novembre.*
M. le Vicomte de Belſunce.
1759 10 *Février.*
M. le Marquis de Bouville.
M. le Cher de Champignelles.
M. le Comte d'Auteroche.
M. Reynold.
M. le Comte de Lautrec.
M. Micaud.
M. Etienne Caſtellas.
M. le Marquis de St-Herem.
M. le Chevalier d'Ailly.
M. le Marquis de Contades.
M. le Comte de Caſtelanne.
M. de la Treſne.
M. le Chevalier de Warren-Baronet.
M. Domgermain.
M. le Marquis de Cruſſol d'Amboiſe.
M. le Marq. de Monpouillant.
Mylord Ogilvy.
M. le Marq. de Vaubecourt.
M. le Comte de Roſcommon.
M. le Baron de Zuchmantel.
M. le Comte de Beaujeu.
M. le Comte de Brienne.
M. le Comte d'Eſparbés.
M. le Marquis de Peruſſe d'Eſcars.
M. Belidor.
M. du Portal.
M. Chevalier.
M. Lambert.
M. Noiſet de Saint-Paul.
M. le Cher de Longaunay.
M. Timbrune Chevalier de Valence.
M. le Marquis de Juigné.
M. le Marquis de Vauban.
M. Jenner.
M. de Bourlamaque.
M. Taboureau de Villepatour.
M. Baratier de Saint-Auban.
M le Pr. d'Anhalt-Coethen.
M. de Bullow.
M. du Bouſquet.
M. la Rode de Senezergues.
1759 13 *Avril.*
M. Flobert.
1759 21 *Avril.*
M. Fiſcher.
M. Chaulieu.
1759 3 *May.*
M. Villeterque.
1759 8 *Juillet.*
M. François Marval.
1759 3 *Septembre.*
M. le Chevalier de Marbeuf.
1759 7 *Décembre.*
M. Boiſclaireau.

BRIGADIERS DE CAVALERIE,

Créés par Louis XIV. en 1667.

1719 1 *Février.*

M. d'Auvillars.
M. le Marquis de Matignon.
M. le Marquis de Flamarens.
M. le Duc de la Rochefoucauld.
M. de Montboiſſier Marquis du Pont-du-Château.

1734 13 *Février.*

M. le Duc de Villars.

1734 20 *Février.*

M. le Marquis de Lenoncourt.

1734 1 *Août.*

M. le Marquis de Saſſenage.
M. le Comte d'Argenteuil de Beauregard.
M. Dugono.

1734 18 *Octobre.*

M. le Chevalier de la Marck.

1740 1er *Janvier.*

M. le Marquis de Sabran.
M le Marquis de Marivaux.
M. le Vicomte de Pons.
M. le Marquis de Fieubet de Civry.
M. le Chevalier d'Aydie.

1742 20 *Février.*

M. le Comte de Priego.

1743 20 *Février.*

M. le Chevalier d'Autichamp.
M. le Comte de Fournés.
M. le Marquis de Vogué.

1744 2 *May.*

M. le Marquis de Toulongeon.
M. le Marquis d'Heudicourt.
M. de la Neufville.

1745 1er *May.*

M. le Baron d'Andlau.
M. Barentin de Montchal.
M. de Preſſures.
M. de Malezieu Deſtournelles.
M. Doroz.
M. le Chevalier de Marcillac.
M. de Maiſoncelle.
M. du Corail.
M. de Roquefeuille.
M. d'Hauterive.
M. le Chevalier de Boiſot.
M. de Magueur.
M. de Pujol.

1746 6 *Octobre.*

M. le Marquis de Sourdis.

1747 20 *Mars.*

M. du Tillet.
M. de Charleval.
M. le Comte de Selles.
M. Gaſſendy.
M. d'Audeſſens.
M. de Marſay.
M. de Varax.
M. de Saint-Martin.
M. de Lameth.
M. de Sarlabous.
M. de Guyonnet.

1748 1er *Janvier.*

M. le Marquis de Montauban.
M. le Comte de Martel.
M. le Vicomte de Talleyrand.
M. le Marquis de Valbelle.
M. le Baron de Wangen.
M. de Polleresky.
M. de Maiſons.
M. de l'Eſtang.
M. Dollieres.
M. de Couarruvias.
M. du Plouy.
M. Guitton.

1748 10 *May.*

M. de Savoizy.
M. de Battincourt.
M. de Bois-Denemetz.
M. le Marquis de Merey.
M. le Chevalier d'Ormeſſon.
M. de Pierrepont.

M. de Blangy.
M. de Laſtic.
M. Pujol.
M. Rheingraff de Greweilher.
M. le Comte de Thiard.
M. le Vicomte d'Eſcars.
M. le Comte de Langhac.
M. le Chevalier de Fleury.
M. le Comte de Saint-Jal.
M. de Soiſy.
M. le Marquis de Cambis.
M. le Comte Turpin de Criſſé.
M. de Scepeaux.
M. le Comte de Lannoy.
M. le Marquis Deſrolands.
M. le Comte de Corſac.
M. de la Meſſeliere.
M. le Cher de Saint-Point.
M. de Goyon.
M. le Comte d'Argouges.
M. le Marquis d'Oſſun.
M. le Vicomte de Courtomer.
M. le Marquis du Coudray.
M. le Cte de Querhoent-Coëtanfao.
M. le Marquis de Boiſſe.
M. le Comte de Flavigny.
M. le Comte de Nadaillac.
M. de Gonidec.
M. Ferrary.
M. Deſgroges.
M. Bricqueville de la Luzerne.
M. du Chiron.
M. de Hecre.
M. de Boncourt.

1756 23 *Juillet.*

M. de Talleyrand Comte de Perigord Prince de Chalais.

1757 22 *Décembre.*

M. le Marquis de Caulincourt.
M. le Comte de Lameth.

1758 1er *May.*

M. le Marq. de Montalambert.
M. Hebert.
M. Pinon de Saint-Georges.
M. du Poral.
M. le Marquis de Laubeſpine.
M. le Comte d'Houdetot.
M. le Cte de Bourbon-Buſſet.
M. le Comte de Bethune.

1758 22 *Juillet.*

M. le Duc de Cruſſol.
M. le Marquis de Beuvron.
M. le Marquis de Dampierre.

1758 5 *Novembre.*

M. le Marquis de Loſtanges.
M. Poterat.

1759 10 *Février.*

M. le Marquis d'Eſquelbecq.
M. de Florſſac.
M. de Cheriſey.
M. le Marq. de la Billarderie.
M. de Bulſtrode.
M. de Caſſini.
M. de Morioles.
M. le Vicomte de Sabran.
M. le Comte d'Eſclignac.
M. Rheingraff Cte de Stein.
M. le Prince de Holſtein-Beez.
M. de Bonnaire.
M. le Marquis Rouvrel de Boufflers.
M. le Comte de Stralenheim.
M. Watelet de Valogny.
M. le Comte de Clermont-Montoiſon.
M. le Comte de Valentinois.
M. le Chevalier de Marcieu.
M. le Marquis de S. Sauveur.
M. Keravel.
M. le Marquis de Mouſtier.
M. le Comte de Poly.
M. le Cher d'Amfreville.
M. le Chevalier de Chabot.
M. de Vault.
M. le Marquis de Fumel.
M. Eſprit de Saint-André.
M. de Pradel.
M. le Chevalier de Nanclas.
M. Nordmann.
M. de la Roque.
M. de Monciel.

BRIGADIERS DE DRAGONS;

Créés par Louis XIV. en 1667.

1719 1 *Février.*
M. le Marquis d'Orival.
M. Lautrec de Vignolles.
1743 20 *Fevrier.*
M. de Thiers.
1747 20 *Mars.*
M. le Chevalier de Bauffremont-Liſtenois.
M. le Chevalier d'Hugues.
1748 1er *Janvier.*
M. le Comte de Caſtellanne.
M. de Fontés.
M. de Marmier.
1748 10 *May.*
M. le Marquis de la Blache.
M. le Marquis de Goyon.
M. Deſangles.
M. de Mallevielle.
1756 23 *Juillet.*
M. le Duc de Fronſac.
M. le Duc de Coigny.
1756 19 *Novembre.*
M. de Landiviſiau.
1757 22 *Décembre.*
M. le Marquis de Caraman.
1758 1er *May.*
M. le Vicomte de Thiange.
M. le Chevalier d'Aubigné.
1758 22 *Juillet.*
M. le Comte de Secy.
1758 15 *Aouſt.*
M. le Comte d'Apchon.
1758 15 *Octobre.*
M. le Maquis de Marbeuf.
1759 10 *Février,*
M. le Chevr de Chabrillant.
M. le Marq. de Montchenu.
M. de la Porterie.
M. de la Badie.

MARINE, *créée & rétablie par Louis XIV. en* 1669.

1737 M. Le Duc de Penthiévre, *Amiral.*

Vice-Amiraux, créés par le même Edit de 1669.

1753 M. de Barailh.
1756 M. le Maréchal de Conflans.

Lieutenans Généraux des Armées Navales.

1750 M. le Comte de Maulevrier-Langeron.
1753 M. le Comte de Vaudreuil.
1755 M. le Comte Dubois de la Mothe.
1756 M de Maſſiac.
1757 M. Perrier.
1757 M. le Comte du Guay.

Chefs d'Eſcadre des Armées Navales.

1746.
M. le Chevalier de Piles.
1752.
M. de Foligny.
M. le Chevalier de Glandevez.
1753.
M de Fontette.
M. le Marquis d'Amblimont.
M. Villers du Franſures.
M. de Montlouet.
1755.
M. de la Cluë.
M. le Prince de Bauffremont.
M. le Marquis du Queſne.
1756.
M. le Comte d'Aché.

M. de Villarzel.

1757.

M. de Courbon-Blenac.

M. de Guébriant de Budes.

M. Daubigny.

M. de Bompar.

Gouverneurs Généraux dans les Colonies Françoises.

Canada, M. le Marquis de Vaudreuil, Gouverneur & Lieutenant Général pour le Roy dans la *Nouvelle France, Isles, & Terres en dépendantes.*

Saint-Domingue, M. Bart, Commandant général aux *Isles sous le vent de l'Amérique.*

La Martinique, M. le Marquis de Beauharnois, Gouverneur & Lieutenant Général pour le Roy des *Isles du vent de l'Amériq.*

1757 M. Blanchebarbe de Grandbourg, *Sécretaire Général de la Marine*, rue de la Feuillade.

Intendans de la Marine, MESSIEURS,

1749 Hocquart, Conseiller d'Etat, à *Brest.*
1754 Ranché, *au Havre.*
1756 Begon, *à Dunkerque.*
1757 Charron, *à Toulon.*
1757 DeRuis-Embito, à *Rochefort.*

Intendans des Colonies, MESSIEURS,

1748 Bigot, Intendant du *Canada à Québec.*
17... . . . . *Intendant des Isles sous le vent à Saint-Domingue.*
1758 Le Mercier de la Riviere, *Intendant des Isles du vent à la Martinique.*

Commissaires Généraux de la Marine, MESSIEURS,

1739 Roftan, *Ordonnateur à Bordeaux & Bayonne.*
1744 Clairambault, *Ordonnateur au Port-Louis.*
1749 Guillot, *à Saint-Malo.*
1751 Potier, *Ordonnat. en Bourgogne & Franche-Comté.*
1751 Millain, *à Nantes.*
1755 Michel, *à Rochefort.*
1757 Dasque, *à Toulon.*
1757 Le Vasseur, *à Rochefort.*
1757 Le Brun, *à Brest.*
1757 Choquet, *à Brest.*
1757 Prevost, ...
1758 De Rochemore, *Ordonnateur à la Louisiane.*

GOUVERNEURS ET LIEUTENANS GE'NERAUX DES PROVINCES DU ROYAUME.

Gouverneurs. — *Lieutenans Généraux.*

VILLE, PREVOSTÉ ET VICOMTÉ DE PARIS.

1757 M. Le Duc de Chevreuse, *Gouv. & Lieutenant Général.* — M. Rousseau de Chamoy, *Lieutenant Général & Lieutenant de Roy de la Ville de Paris.*

Gouverneurs. *Lieutenans Généraux.*

ISLE DE FRANCE.

1757 M. le Duc de Treſme. — M. le Marquis de Gironde. M. le Marquis d'Elvemont. M. le Marquis de Boufflers-Remiancourt.

PICARDIE ET ARTOIS.

1751 M. le Duc de Chaulnes, *Gouv. & Lieut. Général.* — *Picardie & Boulonnois.* M. le Duc de Charoſt. *Bailliage de Péronne.* M. le Marquis de Feuquieres. *Artois.* M. le Maréchal Prince d'Iſſenghien.

FLANDRE ET HAINAULT.

1751 M. le Maréchal de Soubiſe. M. le Prince de Tingry.

CHAMPAGNE ET BRIE.

1751 M. le Cte de Clermont, *Gouv. & Lieut. Général.* — *Langres, Troies, Châlons, & Sens.* M. le Marquis d'Argenteuil. *Bailliage de Reims.* M. le Cte de Joyeuſe-Grand-Pré. *Bailliage de Vitry & de Chaumont.* M. le Comte de Choiſeul. *Bailliage de Meaux, Provins, & Château-Thierry.* M. le Marquis de Ségur.

TROIS EVÉCHEZ.

1753 M. le Maréchal Duc de Belle-Iſle, *Gouverneur & Commandant.* — *Pays Meſſin.* M. le Comte Foucquet. *Verdunois.* M. le Marquis du Terail. *Sédanois.* M. le Comte de Mortaigne. *Pays Toulois.* M. le Comte de Treſſan, *Pays de la Sarre.* M. le Comte de Chevert.

ALSACE.

1739 M. le Maréch. de Coigny. — M. le Marquis de Voyer d'Argenſon.

FRANCHE-COMTÉ.

1755 M. le Maréchal Duc de Duras. — M. le Duc de Randan.

Gouverneurs.	Lieutenans Généraux.
DUCHÉ DE BOURGOGNE.	
1754 M. le Prince de Condé, *Gouv. & Lieutenant Gén.*	*Dijonnois, Comté d'Auxonne, Bailliage de la Montagne, Autunois, Auxois, Auxerrois, Brionnois, & Charolois.* M. le Comte de Tavanes. *Châlonnois.* M. le Marquis de Beringhen. *Máconnois.* M. . . . .
BRESSE.	
1740 M. le Prince de Condé, *Gouv. & Lieutenant Gén.*	*Bresse, Bugey, Valromey, & Gex.* M. le Comte de Sade.
LYONNOIS, FOREZ, ET BEAUJOLLOIS.	
1734 M. le Duc de Villeroy, *Gouv. & Lieutenant Gén.*	M. le Marquis de Villeroy.
BOURBONNOIS.	
1754 M. le Comte de Peyre.	M. le Marquis de Feuquieres.
LANGUEDOC.	
1755 M. le Comte d'Eu.	*Haut Languedoc.* M. le Maréchal de Maillebois. M. le Comte de Maillebois, *en survivance.* *Bas Languedoc.* M. le Marquis de Puysieulx. *Cévennes & Pays y joints.* M. le Duc de Gontaut.
ROUSSILLON.	
1708 M. le Maréch. de Noailles.	M. le Comte de Mailly.
HAUTE ET BASSE NAVARRE ET BÉARN.	
1745 M. le Duc de Gramont, *Gouv. & Lieutenant Gén.*	M. le Marquis de Souvré.
GUYENNE ET GASCOGNE.	
1755 M. le Maréchal Duc de Richelieu, *Gouv. & Lieutenant Général.*	*Haute Guyenne.* M. le Maréchal de Lautrec. *Basse Guyenne.* M. le Marquis de Bonnel.
PAYS D'AULNIX.	
1747 M. le Maréchal d'Estrées, *Commandant en chef.*	M. le Marquis de Pontchartrain.

Gouverneurs. *Lieutenans Généraux.*

POITOU.

1726 M. le Prince de Conty, *Gouv. & Lieutenant Gén.*
- *Haut Poitou.* M. le Marquis de Verac,
- *Bas Poitou.* M. le Marquis de Beuvron.

ANGOUMOIS ET SAINTONGE.

1753 M. le Duc de Cruſſol, *Gouv. & Lieutenant Gén.* — M. le Marquis de Montalambert.

HAUT ET BAS BERRY.

1753 M. le Cte de Perigord, *Gouverneur & Lieutenant Gén.*

ORLÉANNOIS.

1757 M. le Comte de Rochechouart-Faudoas, *Gouverneur & Lieuten. Gén.*
- *Orleannois & Beauce.* M. le Chevalier de la Lande.
- *Pays Chartrain.* M. de Briſey Comte de Denonville.
- *Le Bléſois.* M. le Comte d'Harcourt.

TOURAINE.

1719 M. le Comte de Charolois, *Gouv. & Lieutenant Gén.* — M. le Marquis de Raſilly.

MAINE, PERCHE, ET COMTÉ DE LAVAL.

1749 M. le Marquis de la Tour Dupin de la Charce, *Gouv. & Lieutenant Général.* — M. le Comte de Teſſé, Grand d'Eſpagne.

ANJOU.

1740 M. le Comte de Brionne, *Gouv. & Lieutenant Gén.*
- M. le Marquis de Beaupreau, *Saumur.*
- M. le Marquis d'Aubigné, *Gouv. & Lieutenant Gén.*

BRETAGNE.

1737 M. le Duc de Penthiévre, *Gouv. & Lieutenant Gén.*
- *Haute & baſſe Bretagne.* M. le Duc de Châtillon.
- *Evêché de Nantes.* M. le Duc d'Aiguillon.
- *Comté de Nantes.* M. le Marquis de Chabanois.
- *Dole & Rennes.* M. le Comte de Marbeuf.
- M. le Comte de Langeron.

Gouverneurs. *Lieutenans Généraux.*

NORMANDIE.

1726 M. le Maréchal Duc de Luxembourg, *Gouverneur Général & Commandant.* — M. le Comte de Valentinois. *Havre de Grace.* M. le Duc de Saint-Aignan, *Gouv. & Lieutenant Gén.*

DAUPHINÉ.

1747 M. le Duc d'Orleans, *Gouv. & Lieutenant Gén.* — M. le Marquis de Choiseul.

PAYS ET COMTÉ DE PROVENCE.

1734 M. le Duc de Villars. *Gouv. & Lieutenant Gén.* — M. le Marquis de Brancas.

FOIX, DONEZAN ET ANDORE.

1753 M. le Marquis de Segur. M. . . . . .

LORRAINE ET BARROIS.

1737 M. le Duc de Fleury. M. le Maréchal de Belle-Isle.

BOULONNOIS.

1754. M. le Duc d'Aumont. M. le Duc de Charost.

AUVERGNE.

1728 M. le Duc de Bouillon. — *Haute Auvergne.* M. le Marquis de Lignerac. *Basse Auvergne.* M. le Vicomte de Beaune.

NIVERNOIS.

1717 M. le Duc de Nevers. M. le Marquis de la Tournelle.

HAUT ET BAS LIMOSIN.

1734 M. le Duc de Fitz-James. M. le Marquis d'Escars.

HAUTE ET BASSE MARCHE.

1752 M. le Marquis de la Salle. M. le Chr de Florsac.

SAUMUR ET SAUMUROIS.

1745 M. le Marquis d'Aubigné. M. . . . . .

VERDUN ET VERDUNOIS.

1755 M. le Marq. de Chazeron. M. . . . .

TOULOIS.

1714 M. le Marquis de Crecy. — M. de la Vallée-Pimodan, *Comté d'Eschenay.*

GOUVERNEURS DES MAISONS ROYALES.

Versailles, Marly, & dépendances.

M. Le Comte de Noailles, rue St Honoré.

Saint-Germain en Laye.

M. le Duc d'Ayen.
M. le Comte d'Ayen, *en survivance.* — rue St Honoré.

Compiegne.

M. le Duc d'Aumont, rue de Beaune, Faub. S. Germain.

La Meute, Madrid, & Bois de Boulogne.

M. le Marquis de Beringhen, rue S. Nicaise.

Fontainebleau.

M. le Marquis de Montmorin, rue du Croissant.

M. le Marquis de Saint-Herem, *en survivance.*

Chambord.

M. le Marquis de Saumery, à Chambord, ou rue Jacob, F. S. G.

M. le Marquis de Saumery-Piffons, *en survivance.*

Blois. M. le Comte de la Riviere.

Meudon & Bellevûe. M. le Marquis de Champcenetz, à Meudon.

Vincennes. M. le Marq^s de Voyer d'Argenson, r^e des bons Enfans.

Montceaux. M. le Duc de Tresme, rue neuve St Augustin; M. le Marquis de Gesvres, *en survivance.*

Choisy-le-Roy. M. le Duc de Coigny, rue Coqhéron.

Le Palais des Tuileries. M. Bontemps, aux Tuileries.

Le Louvre. M. le Bel, au Louvre.

Le Palais du Luxembourg. M. le Marquis de Marigny, rue S. Thomas du Louvre.

Gouvernement de l'Hôtel Royal des Invalides,

Bâti & fondé par Louis XIV. en 1674.

1753 LE Comte de la Serre, Lieutenant Général, *Gouverneur.*

1742 Le Comte de la Marck, *Lieutenant de Roy.*

1750 De Saint-Etienne, *Major.*

1751 De Periés, *premier Aide-Major.*

1751 M^rs De la Chaslerie, *second Ayde-Major.*

1755 La Coudre, *troisiéme Ayde-Major.*

1758 Barré, *quatrieme Aide-Major*, chargé du détail des Compagnies détachées dudit Hôtel.

1753 Sandral, *Commissaire d'Artillerie, Prevôt général.*

1755 Lefebvre, *I. Exempt du Prevôt.*

1757 Montplaisir, *II. Exempt*

Directeur & Intendant.

1758 M. Partyet, à l'Hôtel.

Inspecteur & Contrôleur général.

1738 M. de Châtauvillard, à l'Hôtel.

1758 M. le Cul-le-Febvre, Commissaire des Guerres, *Secrétaire général & Garde des Archives*, à l'Hôtel.

1749 M. Pinant, *Secretaire de l'Intendance*, à l'Hôtel.

1758 M. de la Faye, *I. Commis Garde des Dépôts de la Guerre*, rue du Faubourg St Honoré.

M. Thibault, *principal Commis du Bureau des Dépôts*, à l'Hôtel.

HOSTEL DE L'ECOLE ROYALE MILITAIRE,
Etablie par Edit du Roy de Janvier 1751.

M. Le Maréchal Duc de Belle-Isle, Ministre & Secrétaire d'Etat de la Guerre, *Surintendant*, en son Hôtel.
M. le Cher de Croismare, Maréchal de Camp, *Lieutenant pour le Roy, & Commandant en Chef.*
M. le Chevalier de Bongars, *Major.*
M. du Bousquet, Chevalier de S. Louis, *premier Ayde-Major.*
M. de Keralio, *second Ayde-Major.*
M. de Villereau, Chevalier de S. Louis, *troisieme Ayde-Major.*
M. Fabre, *premier sous Ayde-Major.*
M. Barbaste, *second.* M. de la Cordaire, *troisieme.*
M. Paris Duvernay, Conseiller d'Etat, *Intendant*, rue S. Louis, au Marais.
M. Pecquet, Chevalier, Commandeur de l'Ordre de S. Lazare, *Intendant en survivance*, à l'Hôtel.
M. Paris de Meizieux, *Directeur général des Etudes*, à l'Hôtel.
M. Dupont, *Trésorier*, rue des Balets, à l'Hôtel de la Force.
M. Darget, *Secrétaire du Conseil, Garde des Archives.* } à l'Hôtel.
M. Cot, *Inspecteur, Contrôleur général.* }
Il y a nombre d'*Inspecteurs*, de *Professeurs* & de *Maîtres* attachés à l'Ecole R. M. pour l'éducation des Gentilshommes.

M. d'Hozier de Sérigny, Juge d'Armes de France en survivance, *Commissaire du Roy pour la Noblesse de l'Ecole Royale Militaire*, vieille rue du Temple.

Gouvernement du Château Royal de la Bastille.

1757 D'Abadie, *Capitaine & Gouverneur.*
1759 Le Chevalier de Jumilhac, *Lieutenant de Roy.*
1749 Mrs Chevalier, *Major.*
1758 De Farconnet, *Ayde-Major.*

COLONELS GE'NE'RAUX.

Colonel Général des Suisses & Grisons.

1755 M. Le Comte d'Eu, rue de Bourbon S. Germain.
1755 M. de Malezieu Destournelles, Brigadier de Cavalerie, *Secretaire général des Suisses & Grisons*, rue de Bourbon.

Inspecteurs Généraux de l'Infanterie.

1735 M. le Marquis de Monconseil, rue de Verneuil, Faub. S. G.
1744 M. de Villemeur, rue du Bacq, près les Jacobins.
1745 M. de Cremilles, rue neuve des Capucines, *& Inspecteur général de Cavalerie & de Dragons.*

1745 M. le Comte de Guerchy, rue S. Dominiq. près Bellechaſſe.
1746 M. le Duc de Broglie, Place de Louis le Grand.
1747 M. le Comte d'Herouville de Claye, rue & près la Fontaine de Richelieu.
1749 M. de Valliere, *Directeur des Ecoles d'Artillerie*, rue de Richelieu.
1750 M. le Marquis de Saint-Pern, *Inſpecteur-Commandant le Régiment des Grenadiers de France.*
1751 M. le Comte de Monteynard, à Grenoble.
1751 M. le Cte de Choiſeul, rue du grand Chantier.
1754 M. le Marquis de Lugeac, porte St Honoré.
1757 M. le Cte de la Serre, Gouverneur de l'Hôtel R. des Inval.
1758 M. le Marquis de Talaru, rue . . . . .
1759 M. le Comte de Rothe, Lieutenant Général, *Inſpect. gén. des Régimens d'Infanterie Irlandois & Ecoſſois*, rue . . . .
1759 M. de Caſtellas, Brigadier d'Infanterie, *Inſpecteur général des Régimens Suiſſes*, rue . . . . . .
1759 M. Devault, Brigadier de Cavalerie, *Inſpecteur genéral des Milices de terre, ayant auſſi le département des Gardes-côtes*, rue . . . . . .
1758 M. le Marquis de Segur, rue . . . . . } *Surnumé-*
1758 M. le Marq[s] de Bréhant, rue de l'Egoût St Ant. } *raires.*

COLONEL GENERAL DE LA CAVALERIE LEGERE.

1759 M. le Marquis de Bethune, rue St Honoré, vis-à-vis les Cap.
1759 M. le Marquis de Caſtries, *Meſtre de Camp Général*, rue . . .
1759 M. le Comte de Beuvron, *Commiſſaire Général*. rue . . .
1736 } Gaultier, *Secrétaire général*, rue St Honoré, chez M. le
M[rs] } Marquis de Bethune.
1744 } Gaultier fils, *en ſurviv. & en fonction*, même demeure.

COLONEL GENERAL DES DRAGONS.

1754 M. le Duc de Chevreuſe, rue S. Dominique, Faub. S. Germ.
1754 M. le Duc de Coigny, *Meſtre de Camp Général*, r[e] Coqhéron.
Inſpecteurs Généraux de la Cavalerie & des Dragons.
1738 M. le Marquis de l'Hôpital, rue de la Magdeleine de la Villévêque.
1744 M. le Marquis du Meſnil, à Beſançon.
1745 M. le Comte de Graville, Faub. St Honoré, près la Madel.
1749 M. le Comte de Mailly, rue du l'Univerſité.
1749 M. le Marquis de Voyer, rue des b. Enfans, p[s] le Pal. R.
1754 M. le Marquis de Poyanne, rue du Bacq, près les Miſſ. Etr.
1754 M. le Marquis de Barbanſon, r[e] de Varenne, H[l] de Maub.
17.. M. le Comte du Luc, rue & près la Fontaine de Richelieu.
1758 M. le Comte de Turpin de Criſſé, *Inſpecteur Général des Huſſards*, rue . . . . .
1758 M. le Marquis de Vogué, rue . . . . . *ſurnuméraire.*

CHEVALIERS, COMMANDEURS, ET OFFICIERS DE L'ORDRE DU SAINT-ESPRIT,

Suivant leur Réception.

Institué par Henry III. Roy de France & de Pologne, le 31 Décembre 1578 & 1er Janvier 1579.

LE ROY.

1722 27 *Octobre.*

M. Le Comte de Charolois, rue des Francs-Bourgeois, au M.

1724 3 *Juin.*

M. le Comte de Clermont, à l'Abbaye S. Germain.
M. le Duc de Villars-Brancas, rue & barriere S. Dominique.
M. le Duc de Saint-Aignan, rue Ste Avoie.
M. le Maréchal Duc de Noailles, rue St Honoré.
M. le Marquis de Nesle, rue Guénégaud.
M. le Maréchal Duc de Coigny, rue Coqhéron.
M. le Maréchal d'Isenghien, barriere de la rue de l'Université.
M. le Maréchal de Maillebois, rue S. Dominiq. ps la rue du Bacq.
M. le Maréchal de Clermont-Tonnerre, rue de Grenelle.

1725 1 *Janvier.*

M. le Marquis de Matignon, rue S. Dominique S. Germain.

1728 2 *Février.*

M. le Comte d'Eu, en son Hôtel rue de Bourbon.

1728 16 *May.*

M. le Duc de la Rochefoucauld, rue de Seine.

1729 1 *Janvier.*

M. le Maréchal Duc de Richelieu, rue d'Antin.

1729 25 *Avril.*

LE ROY D'ESPAGNE.

1731 2 *Février.*

M. le Marquis de Beringhen, rue S. Nicaise.

1731 13 *May.*

M. le Maréchal Duc de Duras, Faubourg St Honoré.

1733 1er *Janvier.*

M. le Prince de Conty, en son Hôtel du Gr. Prieuré au Temple.

1735 1er *Janvier.*

M. le Maréchal Duc de Belle-Isle, rue de Bourbon, Faub. S. Germ.

1736 22 *Mars.*

Dom PHILIPPE, Infant d'Espagne, Duc de Parme.

1737 2 *Février.*

M. le Duc de Villeroy, rue de Varenne, Faub. S. Germain.

1740 1er *Janvier.*

M. le Marquis de la Mina, en Espagne.

1740 5 *Juin.*

M. le Duc d'Orleans, au Palais Royal.

1742 2 *Février.*

M. l'Evêque de Langres.

M. le Duc de Penthiévre, en ſon Hôtel, Place des Victoires.

1742 13 *May*

M. LE DAUPHIN.

1744 1er *Janvier.*

M. le Duc de Briſſac, rue de Caſſette, Faub. S. Germain.

M. le Maréchal Duc de Luxembourg, rue S. Marc.

M. le Maréchal Duc de Biron, barriere de la rue de Varenne.

1745 2 *Février.*

M. le Duc d'Aumont, rue de Beaune, près le Pont Royal.

M. le Duc de Randan, rue de Verneuil, Faub. S. Germain.

M. le Maréchal Comte de Lautrec, Quay des Théatins, au coin de la rue des petits Auguſtins.

M. le Maréchal de Senectere, rue de Bourbon.

M. le Comte de Tavannes, rue S. Guillaume.

1746 2 *Février.*

M. le Maréchal d'Eſtrées, rue de Richelieu, près la rue Colbert.

1747 1er *Janvier.*

M. le Marquis de Saint-Georges Prince d'Ardore, en Sicile.

M. le Maréchal de Thomond, rue du Regard, Faub. S. Germ.

1748 1er *Janvier.*

M. l'Archevêque de Paris, en ſon Palais Archiépiſcopal.

1748 2 *Février.*

M. le Maréchal de la Tour-Maubourg, rue de Varenne, F.S.

M. le Marquis de Puyſieulx, rue de Grenelle S. Germain.

1749 2 *Février.*

M. le Duc d'Ayen, rue St Honoré, à l'Hôtel de Noailles.

M. le Duc d'Eſtiſſac, rue de Seine, à l'Hôtel de la Rochefouc.

M. le Comte de Vaulgrenant, rue du Faub. S. Jacq. près les Carm.

1749 25 *May.*

M le Duc de la Valliere, Place du petit Carrouſel.

M le Marq^s de Saſſenage, rue du Bacq, près la rue de Varenne.

M. le Comte de Mailly, rue de Richelieu, aux Ecuries de Mde la Dauphine.

M. le Baron de Montmorency, rue de Bourbon, pres la rue des SS. Peres.

M. le Marquis de Chalmazel, rue de l'Univerſité, près l'Hôtel d'Auvergne.

M. le Marquis de Souvré, rue & Grange Bateliere.

1750 17 *May.*

M. le Comte de la Marche, à l'Hôtel du Gr. Prieur, au Temple.

1751 2 *Février.*

M. le Duc de Chaulnes, rue de Varenne, Faub. S. Germain.

1752 2 *Février.*

M. le Prince de Condé, en ſon Hôtel rue de Condé.

1752 21 *May.*

M. le Comte de Brionne, place du Carouſel.
M. le Duc de Nivernois, rue de Tournon.

1753 1er *Janvier.*

M. le Marquis d'Hautefort, rue de l'Univerſité, pſe l'Hl d'Aligre.

1753 2 *Février.*

M. le Duc de Fleury, rue de Bourbon, Faub. S. Germain.
M. le Marquis de l'Hopital, rue de la Magdeleine de la Villév.
M. le Duc de la Vauguyon, aux Tuileries, cour des Princes.
M. le Marquis d'Armentieres, rue du Bacq, près les Miſſ. Etrang.

1753 10 *Juin.*

M. l'Archevêque de Narbonne, rue de Bourbon S. Germain.
M. l'Evêque de Straſbourg, rue de Varenne, Faub. S. Germ.
M. l'Abbé de Canilliac, à Rome.

1756 2 *Février.*

M. le Prince Camille de Lorraine, Q. des Théat Hl de Bouillon.
M. le Duc d'Harcourt, rue de l'Univerſité, Faub. S. Germain.
M. le Duc de Fitz-James, rue des SS. Peres.
M. le Duc d'Aiguillon, rue de l'Univerſité. Faub. S. Germ.

1756 6 *Juin.*

M. le Marquis de Saint-Vital.
M. le Prince de Jablonowky.

1757 1er *Janvier.*

M. le Comte de Baſchy, rue & porte St Honoré.

1757 2 *Février.*

M. le Prince de Beauvau, rue d'Anjou, Faub. St Honoré.
M. le Duc de Gontaut, rue de Richelieu.
M. le Comte de Maillebois, rue de Bourbon, Faub. S. Germ.
M. le Marquis de Bethune, rue St Honoré, vis-à-vis les Capucins.
M. le Marquis d'Aubeterre.
M. le Comte de Broglie, rue S. Dominique, Faub. S. Germain.

1757 27 *May.*

M. le Duc de Choiſeul, rue de Richelieu, près la rue S. Marc.

1758 14 *May.*

M. le Cardinal de Bernis.

1759 1er *Janvier.*

M. le Cardinal de Luynes, rue S. Dominique, Faub. S. Germain.

1759 2 *Février.*

M. le Cardinal de Geſvres, rue neuve St Auguſtin.
M. le Duc de Chevreuſe, rue S. Dominique, Faub. S. Germain.
M. le Maréchal de Contades, rue d'Anjou, Faub. St Honoré.
M. le Comte de Graville, Faub. St Honoré, près la Magdeleine.
M. le Comte de Rochechouart, rue . . . . .

M.

M. le Comte de Guerchy, rue S. Dominique, près Bellechasse.
M. le Prince de Croï, rue du Regard.
M. le Comte de Lannion, rue . . . . .

CHEVALIERS ADMIS ET NON ENCORE REÇUS.

1725 19 *Aoust.*

LE ROY DE POLOGNE Duc de Lorraine.

1746 1er *Janvier.*

M. le Duc de Modene.
M. le Comte de Montijo.

1749 19 *Octobre.*

M. le Duc d'Hueſcar, en Eſpagne.

1756 2 *Février.*

M. le Prince Louis de Wirtemberg.

1759 2 *Février.*

M. le Duc de Broglie, Place de Louis le Grand.

GRANDS OFFICIERS ET COMMANDEURS.

1757 M. le Comte de Saint-Florentin, Miniſtre & Secrétaire d'Etat, *Chancelier & Surintendant des Finances de l'Ordre*, rue de la Villévêque, Faub. St Honoré.

1754 M. Bignon, *Prevôt & Maître des Cérémonies*, à la Bibliotheque du Roy.

1758 M. de Boullongne, ci-devant Contrôleur Général des Finances, *Grand Tréſorier*, rue St Hon. vis-à-vis les Jacob.

1756 M. le Marquis de Marigny, Directeur Général des Bâtimens, *Secrétaire*, rue S. Thomas du Louvre.

Officiers qui ne ſont pas Commandeurs.

1758 M. Bertin, Tréſorier des Parties Caſuelles, *Intendant*, rue d'Anjou, au Marais.

1758 De Beaujon, Avocat Général de la Cour des Aydes, *Généalogiſte*, rue & porte Montmartre.
1734 Les Srs Chendret du Bouchoir, *Herault*, rue neuve des petits Champs, près la rue de Gaillon.
De Morlet, *en ſurvivance*, à Verſailles.
1740 De Perſeville, *Huiſſier*, rue neuve St Euſtache.

Les Srs Chuppin, *ancien & triennal*, rue des Gravilliers. } *Tréſoriers du Marc d'Or.*
Hardouin de Beaumois, *altern. & quatriennal*, rue Ste Anne, près les N. Cat.

Les Srs Vernier de Joyencourt, *ancien & triennal*, re S. Louis, près la rue du Parc Royal. } *Contrôleurs.*
Cromot du Bourg, *alternatif & quatriennal*, rue Cadet *ou* en Cour, au Contr. Gén.

CHEVALIERS DE L'ORDRE DE S. MICHEL,

Institué par Louis XI. à Amboise le 1er Aouſt 1469.

LE ROY.

1714 M. D'Hozier, *Doyen*, Conſeiller du Roy en ſes Conſeils, Juge d'Armes de France, vieille rue du Temple.
1720 M. Perichon, Conſeiller d'Etat, ancien Prevôt des Marchands de la Ville de Lyon, à Lyon.
1723 M. d'Antrechaux, Viguier & Lieutenant de Roy à Toulon.
1723 M. Judde, Secrétaire du Roy, rue ne des petits Champs.
1727 M. Olivier du Clos, Gentilhomme ſervant du Roy, à Marſeille.
1728 M. Morel de Thoiſy, Lieutenant Général du Bailliage & Préſidial de Troyes.
1729 M. Boucot, Receveur de l'Hôtel de Ville, rue ne St Aug.
1730 M. Maſſon de Pliſſay, Secrétaire du Roy, rue ne St Euſt.
1733 M. Belin d'Augicourt, Conſeiller au Parlement de Beſançon, à Beſançon.
1737 M. Julienne, Entrepreneur de la Manufacture des Gobelins, Secrétaire du Roy, aux Gobelins.
1740 M. Rolle, Maire de Bayonne, à Bayonne.
1741 M. Roy, Secrétaire du Roy Honoraire, ancien Secrétaire de l'Ordre, rue du Mail.
1743 M. Roux Marquis de Bruë, à Marſeille.
1743 M. Coulon de la Grange-aux-Bois, Grand-Maître des Eaux & Forêts de Metz & Frontieres de Champagne, à Charleville.
1745 M. Perrotin de Barmond, Conſeiller du Roy en ſes Conſeils, Maître des Comptes, vieille rue du Temple.
1746 M. Michel, Secrétaire du Roy, à Orleans.
1746 M. Houbron Dauvringhen, Maître des Eaux & Forêts de Boulonnois, Subdélégué de l'Intendance de Picardie, à Boulogne-ſur-mer.
1747 M. de Toſſe, Préſident & Juge Général à Calais & Pays conquis, à Calais.
1748 M. Vanloo, Premier Peintre du Roy d'Eſpagne, au Louvre.
1748 M. Jannelle, Intend. gén. des Poſtes de France, re du Mail.
1749 M. David, Directeur de la Compagnie des Indes, à l'Hôtel de la Compagnie.
1749 M. Pichaut de la Martiniere, Premier Chirurgien du Roy, en Cour.
1751 M. Boyer, Médecin ordinaire du Roy, Doyen de la Faculté de Paris, *Secrét. de l'Ordre*, rue S. Dominiq. F.S.G.
1751 M. Vanloo, Peintre du Roy, au Louvre.
1751 M. Colin de Blamont, Surintendant de la Muſique du Roy, en Cour.

1753 M. Morand de Flins, Penſionnaire de l'Académie Royale des Sciences, & Secrétaire de celle de Chirurgie, rue de Grenelle, Faub. S Germain.

1753 M. Pibrac, Chirurgien-Major de l'Ecole Militaire, rue S. Thomas du Louvre.

1754 M. Goudal de Servant, Secrétaire du Cabinet de S A. R. Madame Infante Ducheſſe de Parme, à Verſailles.

1754 M. Rouſſeau, Maître des Exercices de M le Dauphin, en Cour.

1754 M. de Saint-Perieu, Directeur de la Manufacture Royale des Armes de Saint-Etienne, à Saint-Etienne en Forez.

1754 M. Pitot, Penſionnaire vétéran de l Académie des Sciences de Paris, à Montpellier.

1754 M. L'Ecuyer, Architecte ordinaire du Roy, Contrôleur des Bâtimens de Verſailles, en Cour.

1755 M. de Bayeux, Inſpecteur des Ponts & Chauſſées de la Généralité de Tours, à Tours.

1755 M. Pinſon, Argentier de la petite Ecurie du Roy & de Made la Dauphine, rue S. Nicaiſe, aux petites Ecuries.

1756 M. Faucher, Commiſſaire des Guerres.

1756 M. le Marquis Dupleix, Commandeur Honoraire de l'Ordre Royal & Militaire de S Louis, rue des Capucines.

1756 M. Perier, premier Commis des Bâtimens du Roy, rue S. Thomas du Louvre.

1756 M. Collet, Secrétaire du Cabinet de Madame Infante Ducheſſe de Parme, à Parme.

1756 M. Laurent, Ingénieur à Bouchain.

1757 M. Balanda Sicard, Juge Royal au Bailliage de Perpignan, Lieuten Gen. de l'Amirauté de Collioure, à Perpignan.

1757 M. Soufflot, Architecte du Roy, Contrôleur des Bâtimens de Sa Majeſté à Paris, à l'Orangerie.

1757 M. Cochin, Graveur ordinaire du Roy, Garde des Deſſeins du Cabinet de S. M. Secrétaire perpétuel de l'Académie de Peinture & Sculpture, aux Galleries du Louvre.

1757 M. Flachat de Saint-Bonet, Prevôt des Marchands de la Ville de Lyon, à Lyon.

1758 M. Maris Commiſſaire des Fontes de l'Artillerie de France.

1758 M. de l'Ecluſe de la Chapelle, Doyen des Députés du Commerce, rue des Marais, Faubourg S Germain.

1758 M. Taitbout, Greffier en Chef de la Ville de Paris, à l'Hotel-de-Ville.

1758 M. le Chevalier de Richebourg, Lieuten des Maréchaux de France, au Havre.

1758 M. Cochon Dupuis, de la Faculté de Paris, premier Medecin de la Marine du Roy, à Rochefort.

Chevaliers admis & non reçus.

M. Daudé, Vicomte d'Alzau, Subdélégué de l'Intendance de Languedoc, au Vigan.

M. Heré de Corny, Premier Architecte du Roy de Pologne Duc de Lorraine & de Bar, en Lorraine.

M. Bagard, Médecin du Roy de Pologne Duc de Lorraine & de Bar, Préſident du Collége R. de Méd. de Nancy, à Nancy.

M. Perchet, Premier Chirurgien de S. M. le Roy d'Eſpagne, à Madrid.

M. Natoire, Directeur de l'Acad. de Peinture du Roy, à Rome.

M. le Baron d'Olne, Seigneur de St Hadelen, à Liége.

M. de Cury de Saint-Sauveur, Commiſſaire de la Marine, Conſul de France en Ruſſie, à Peterſbourg.

GRANDS D'ESPAGNE.

M. Le Comte de Noailles, rue de l'Univerſité, par la démiſſion de M. le Maréchal ſon pere, rue St Honoré.

M. le Duc de Nivernois, rue de Tournon.

M. le Duc de Villars, rue de Grenelle, Faub. S Germain.

M. le Comte de Valentinois, rue de Bourbon, Faub. S. Germ.

M. le Marquis de Brancas, rue du Cherchemidy.

M. le Comte de la Marck, place de Louis le Grand.

M. le Comte d'Egmont Pignatelli, rue de Louis le Grand.

M. le Prince de Robecq, rue baſſe de la Madeleine, près le Boulevart, Faub. St Honoré.

M. de Guerapin de Vauréal, ancien Evêque de Rennes, barriere S. Dominique.

M. le Prince de Beauvau, rue d'Anjou, Faub. St Honoré.

M. le Maréchal de Maillebois, rue S. Dominique S. Germain.

M. le Comte de Teſſé, rue S. Guillaume.

M. le Prince de Chimay, rue de l'Univerſ. près la rue du Bacq.

M. le Marquis de Gamaches, rue des vieilles Thuileries.

M. de Talleyrand-Perigord, Comte de Perigord, Prince de Chalais, à la Cour.

Chevaliers de l'Ordre de la Toiſon d'Or, qui ſont en France,

Inſtitué par Philippe le Bon Duc de Bourgogne, l'an 1409. Il eſt tombé dans la Maiſon d'Autriche par Marie Henriette de Bourgogne, par qui les Rois d'Eſpagne ſont devenus Chefs & Souverains de cet Ordre.

1739 LE ROY.
MONSIEUR LE DAUPHIN.
1754 M. LE DUC DE BOURGOGNE.

1701 M. le Maréchal de Noailles, rue St Honoré.

1715 M. le Duc de Sully, rue S. Dominique, Faub. S. Germ.

1734 M. le Maréchal Duc de Coigny, rue Coqhéron.
1736 M. le Duc de Villars, rue de Grenelle, Faub. S. Germain.
1740 M. le Duc de Penthiévre, en ſon Hôtel, Place des Victoir.
1742 M. le Maréchal Duc de Belle-Iſle, rue de Bourbon, F.S.G.
1745 M. le Duc de Lauraguais, rue de Varenne, Faub. S. Germ.
1746 M. le Comte de Noailles, rue de l'Univerſité.
1752 M. le Duc d'Orleans, au Palais Royal.

GRANDS-CROIX, COMMANDEURS, & Officiers de l'Ordre Royal & Militaire de S. Louis, Inſtitué par Louis XIV. en Avril 1693, & confirmé par le Roy en 1719.

GRANDS-CROIX.

1737 M. Le Marquis de Rocozel.
1738 M. de la Billarderie.
1743 M. le Marquis de Louvigny. } Lieutenans Généraux.
1744 M. le Marquis du Chaſtelet.
1748 M. le Vicomte de Vaudreuil.
1750 M. le Chevalier d'Auger.
1753 M. le Maréchal de Berchény.
1754 M. de Barail, Vice-Amiral.
1755 M. le Marquis de Crequy.
1756 M. le Marquis du Chaſtelet-Laumont. } Lieutenans Généraux.
1756 M. le Comte de la Riviere.
1756 M. de Vaudreuil, Lieuten. Général des Armées Navales.
1759 M le Comte de Montazet, Maréchal de Camp.
1757 M. le Comte de Courten.

GRANDS-CROIX HONORAIRES.

1739 M. de la Croix de Chevriere Comte de Sayve, Lieutenant Général des Armées du Roy d'Eſpagne, Commandeur de Monteſa & de la Commanderie d'Ares.
1746 M. le Comte de Marcieu, Lieutenant Général.
1747 M. le Comte de la Serre, Lieutenant Géneral, Gouverneur de l'Hôtel Royal des Invalides.
1749 M. Obrien, Comte de Liſmore, Pair d'Irlande.
1755 M. le Baron de Zurlauben.
1755 M. le Vicomte de Suzy.
1756 M. le Marquis de Chauvelin. } Lieutenans Généraux.
1756 M. le Marquis de Valory.
1757 M. de Cremilles.
1758 M. de Chevert.
1758 M. de Maſſiac, Lieutenant Général des Armées Navales.
1759 M. le Marquis de Vaudreuil, Gouverneur & Lieutenant Général de la Nouvelle France.

COMMANDEURS.

1732 M. de Vauchouz, ancien Colonel de Cavalerie.
1737 M. de Vernicourt, Maréchal de Camp.
1737 M. le Chr de Contades, Brigadier des Armées du Roy.
1738 M. de Godde de Varennes, Lieutenant Général.
1739 M. le Comte d'Allemans, Brigadier.
1741 M. le Comte de Maulevrier-Langeron, Lieutenant Général des Armées Navales.
1743 M. le Comte de Chaumont, Maréchal de Camp.
1743 M. le Comte d'Iesback, Maréchal de Camp.
1745 M. le Comte de Courtomer, Lieutenant Général.
1746 M. le Chevalier de Champeron, Maréchal de Camp
1749 M. le Marquis de Cernay.
1750 M. le Marquis de Villemeur. } Lieutenans
1750 M. le Marquis de Calviere. } Généraux.
1751 M. le Marquis de Saint-Pern.
1751 M. Dubois de la Mothe, Lieut. Gén. des Armées Nav.
1751 M. le Chevalier de Guer. } Lieutenans
1751 M. le Comte de Saint-Germain. } Généraux.
1752 M. le Comte de Sparre, Maréchal de Camp.
1753 M. le Chevalier de Montbarey. } Maréchaux
1753 M. le Chevalier de Croismare. } de Camp.
1753 M. de Berville. } Lieutenans
1753 M. le Marquis du Mesnil. } Généraux.
1754 M. le Comte du Guay, Lieutenant Gén. des Armées Nav.
1754 M. le Marquis d'Amblimont, Chef d'Escadre.
1754 M. le Comte de la Luzerne de Briqueville.
1754 M. le Comte de Bombelles. } Lieutenans
1754 M. le Comte de Moncan. } Généraux.
1754 M. le Comte de Coetlogon.
1755 M. le Marquis de Balincourt.
1755 M. Perrier, Lieutenant Général des Armées Navales.
1756 M. le Marquis de Brassac, Maréchal de Camp.
1756 M. le Comte de Rasilly, Lieutenant Général.
1756 M. de Croismare, Maréchal de Camp, Lieutenant de Roy de l'Ecole Royale Militaire.
1756 M. le Comte de Monteynard, Lieutenant Général.
1757 M. de Foligny. } Chefs
1757 M. de Montlouet. } d'Escadre.
1759 M. le Marquis du Quesne.

COMMANDEURS HONORAIRES.

1748 M. le Chevalier de Pilles, Chef d'Escadre.
1750 M. Desclieux d'Erchigny, Capitaine des Vaisseaux du Roy.
1753 M. du Petitbois, Maréchal des Camps & Armées du Roy de Naples.

1755 M. le Comte de Manerbe, Lieutenant Général.
1755 M. de Baye, Maréchal de Camp, Commandant la Compagnie des Cadets Gentilshommes du Roy de Pologne Duc de Lorraine & de Bar.
1757 M. de Lally, Lieutenant Général.
1757 M. le Marquis de Cornillon, Maréchal de Camp.
1757 M. de Bompar, Chef d'Escadre.
1757 M. le Comte de Bouville, Maréchal de Camp.
1757 M. le Marquis de Lugeac, Maréchal de Camp.

OFFICIERS GRANDS-CROIX.

Chancelier-Garde des Sceaux.

1749 M. le Marquis de Paulmy, Ministre d'Etat, Commandeur des Ordres du Roy, à l'Arsenal.
1721 M. le Comte d'Argenson, Ministre d'Etat, *Chancelier-Garde des Sceaux Honoraire*, rue des Bons-Enfans.

Prevôt-Maître des Cérémonies.

1758 M. Bernard de Boulainvilliers, Président au Parlement, rue Notre-Dame des Victoires.

Sécretaire-Greffier.

1758 M. Bernard de Balainvilliers, Maître des Requêtes, Intendant à Riom.

1754 M. Berhage de Vaux, Maître des Req. Intendant à Metz.
1724 M. de Bernage, Conseiller d'Etat ordinaire, rue des SS. Peres.
} *Secretaires Greffiers Honoraires.*

AUTRES OFFICIERS.

Intendant.

1757 M. Duvaudier, rue de la Verrerie, vis-à-vis la rue du Coq.

Tréforiers.

1749 Thomas de Pange, rue Culture Ste Catherine.
1752 Mrs De Villette, rue de Vaugirard, Hôtel d'Elbeuf.
1753 Mousle de Géorvile, Place de Louis le Grand.

Contrôleurs.

1750 Collin, à Versailles; *ou* rue Hautefeuille, à Paris.
1757 Mrs Le Tourneur, à Versailles.
1759 Du Buisson, rue des Fossez Montmartre.

Garde des Archives.

1750 M. Marie, à Versailles.
M. . . . . *Aumônier.*
M. . . . . *Receveur-Agent.*

Heraults.

1751 Mrs Roettiers.
1758 De Chennevieres, à Versailles.

Scelleur.

Le sieur Bert, rue des Bons-Enfans.

Avertisseur.

Le sieur Jourdain, à l'Arsenal.

ORDRES Royaux & Militaires de S. Lazare de Jérusalem & Hospitaliers de Notre-Dame du Mont-Carmel.

On fixe la fondation de l'Ordre de S. Lazare de Jérusalem avant 1060, *tems des premieres Croisades. Louis VII. amena en France les premiers Chevaliers de S. Lazare en* 1154. *Louis IX. Saint, ramena ce qui restoit de ces Chevaliers en* 1251. *Henry IV. unit cet Ordre à celui de Montcarmel, qu'il venoit d'instituer, le* 31 *Octobre* 1608. *Ces Ordres ont été confirmés de nouveau par Louis XIV. en* 1664, *& par Sa Majesté en* 1722.

Le Souverain Chef, Fondateur & Protecteur,

LE ROY.

Grand-Maître & Chef Général.

MONSEIGNEUR LE DUC DE BERRY, Fils de France.

M. le Comte de Saint-Florentin, Ministre & Secrétaire d'Etat, Chancelier de la Reine, Commandeur des Ordres du Roy, *Commis par* SA MAJESTÉ pour être Gérent & Administrateur de l'Ordre pendant la minorité du Prince Grand-Maître.

Grands Officiers Commandeurs.

M. le Marquis de Paulmy, Ministre d'Etat, Commandeur des Ordres du Roy, Grand-Croix & Chancelier de l'Ordre Saint Louis, *Chancelier & Garde des Sceaux*, à l'Arsenal.

M. de Breget, Doyen du Grand-Conseil, *Prevôt & Maître des Cérémonies*, rue & près S. Victor.

M. Mesnard, *Procureur Général*, à la Cour.

M. de Lattaignant de Blainville, *Trésorier Général*, rue du Pas de la Mule, près la Place Royale.

M. Dorat de Chameule, Grand-Bailly d'Epée des Ville & Comté de Dreux, *Greffier Secretaire Général*, rue du Roy de Sicile.

M. Dorat, *en survivance*, même demeure.

Autres Officiers, Messieurs,

De Beaujon, Généalogiste des Ordres du Roy, *Généalogiste de l'Ordre*, rue & porte Montmartre.

De Georges, *Herault, Roy d'Armes, & Garde Armorial*, à la Cour.

Duchesne, à l'Hôtel de Saint-Florentin à Paris.
Gagny, à Versailles. } *Huissiers.*

Le Sr Pelletier, Contrôleur des Rentes, *Agent & principal Commis du Greffe, & préposé à la garde des Archives*, cul-de-sac de la rue des Bourdonnois.

Pecquet, *Préposé en surviv. à la garde des Archives*, à l'Arsenal.

ORDRE Royal & Hospitalier du Saint-Esprit de Montpellier en-deçà des monts.

Le premier Chapitre général de cet Ordre fut tenu à Montpellier en 1072. Etabli par les Bulles d'Innocent III. Honoré III. & Grégoire II. il a été confirmé par les Edits & Lettres Patentes de nos Rois Henry II. Charles IX. Henry III. Henry IV. Louis XIII. & par Louis XIV. en 1647 & 1671.

LE Souverain Chef, Fondateur & Protecteur, LE ROY.

Commandeur Administrateur général depuis la vacance de la grande Maîtrise.

1742 M. Pepin du Montet, rue de Cléry.

OFFICIERS DE L'ORDRE, MESSIEURS,

Commissaire Inspecteur général.

1752 Le Baron d'Esclapont, ancien Major du Regiment de la Reine Dragon, Chevalier de S. Louis, rue de Vaugirard.

1752 De Trischaky, Gentilhomme de S. M. le Roy de Pologne Duc de Lorraine, Chr de S. Louis, rue S. Dominiq. FSG.

1742 De Belissen, *Greffier & Secrétaire gén.* rue St André des Arts.

Conseil de l'Ordre.

1743 Beasse de la Brosse, rue d'Anjou, près la rue Dauphine.
1754 Rousseau, Professeur en Droit François, rue des deux Portes S. Severin.
1743 Simon de Mozard, rue Hautefeuille.
} Avocats au Parlement.

1750 Christophle, Procureur au Grand-Conseil, *Garde des Archives*, rue Bailleul.

1743 Robineau, Secrétaire du Roi, *Archiviste Hon.* rue Greneta

MINISTRES DU ROY,

En Pays Etrangers.

M. L'Evêque Duc de Laon, Ambassadeur Extraordinaire du Roy *à Rome.*

M. le Comte de Choiseul, Ambassadeur du Roy près *l'Empereur & l'Impératrice Reine de Hongrie & de Boheme.*

M. le Chevalier de Vergennes, Ambassadeur du Roy à *la Porte.*

M. le Marquis d'Ossun, Ambassadeur Extraordinaire près *Sa Majesté Catholique.*

M. le Marquis de l'Hopital, Ambassadeur Extraordinaire & Plénipotentiaire près *l'Impératrice de Russie.*

M. le Marquis de Durfort, Ambassadeur Extraordinaire près le *Roy des deux Siciles.*

M. le Marquis d'Havrincour, Ambaſſadeur près *le Roy de Suede.*
M. le Comte de Merle, Ambaſſadeur près Sa Majeſté très-Fidele le *Roy de Portugal.*
M. le Marqs de Chauvelin, Ambaſſadeur près le *Roy de Sardaigne.*
M. le Préſident Ogier, Ambaſſadeur près le *Roy de Dannemarck.*
M. le Comte de Baſchy, Ambaſſadeur près la *Républ. de Veniſe.*
M. le Comte d'Affry, Ambaſſadeur auprès des *Etats Généraux des Provinces Unies.*
M. de Chavigny, Ambaſſadeur *en Suiſſe.*
M. le Marquis de Paulmy, Miniſtre, ci-devt Secrétaire d'Etat de la Guerre, nommé Ambaſſadeur près le *Roy & la République de Pologne.*
M. de Lucé, Envoyé Extraordinaire du Roy près le *Roy de Pologne Duc de Lorraine & de Bar.*
M. le Comte de Neuilly, Envoyé Extraordinaire & Miniſtre Plénipotentiaire auprès de la *République de Genes.*
M. Folard, Envoyé Extraordinaire prés *l'Electeur de Baviere*, & Miniſtre près *le Cercle de Franconie.* M. le Comte de Goertz, Miniſtre en ſecond près le même Cercle.
M. le Comte de Rochechoüart, Miniſtre Plénipotentiaire près l'Infant Dom Philippe *Duc de Parme.*
M. le Chevalier d'Aigremont, Miniſtre Plénipotentiaire près *l'Electeur de Treves.*
M. Daleſme, Miniſtre Plénipotentiaire près *l'Electeur Palatin.*
M. Boyer de Fons-Colombe, Miniſtre Plénipotentiaire à *Liege.*
M. le Marquis de Monciel, Miniſtre Plénipotentiaire près le *Duc de Wirtemberg*, & Miniſtre près *le Cercle de Suabe.*
M. le Baron de Breteuil, Miniſtre Plénipotentiaire près l'*Electeur de Cologne.*
M. de Champeaux, Envoyé du Roy en *baſſe Allemagne.*
M. Durand, Miniſtre près du Roy & de la *République de Pologne.*
M. le Baron de Mackau, Miniſtre du Roy près la *Dieue générale de l'Empire.*
M. de Kempfer, Miniſtre Plénipotentiaire près *l'Elect. de Mayence*, & Miniſtre auprès *des Cercles de hauts & bas Rhin & de Weſtphalie.*
M. de Beauval, Miniſtre du Roy près *le Duc de Deux-Ponts.*
M. Leſſeps, Miniſtre à *Bruxelles.*
M. de Montperoux, Réſident à *Geneve.*
M. Dumont, Réſident à *Dantzich.*
M. Baſquiat de la Houze, Chargé des Affaires du Roy près le *Roy des deux Siciles.*
M. le Bailly de Combreux, Chargé des Affaires du Roy à *Malte.*
M. le Comte de Lorenzy, Chargé des Affaires du Roy à *Florence.*
M. de Chaignon, Chargé des Affaires du Roy près la *République de Valais.*

MINISTRES DES COURS ETRANGERES,

Réſidans près le Roy.

M. Colonna Pamphile, *Nonce ordinaire du Pape*, rue. . . .

. . . . . .

M. le Comte de Starhenberg, Ambaſſadeur de *l'Empereur & de S. M. Imperiale, Royale & Apoſtolique l'Impératrice Reine de Hongrie & de Bohême*, rue de l'Univerſité, Hôtel de Soyecourt.

Don Jaime Maſones de Lima, Ambaſſadeur Extraordinaire & Plénipotentiaire du *Roy d'Eſpagne*, rue S. Dominique, Faub. S. Germain, Hôtel de Molé.

M. le Comte de Beſtucheff, Ambaſſadeur Extraordinaire & Plénipotentiaire de l'*Impératrice de Ruſſie*, place Royale, Hôtel de Richelieu.

M. le Comte de Cantillana, Ambaſſadeur Extraordinaire du *Roy des deux Siciles*, rue de la Planche, Hôtel de Novion.

M. le Bailly de Solar de Breille, Ambaſſadeur du *Roy de Sardaigne*, rue de Tournon.

M. Erizzo, Ambaſſadeur de la *Républ. de Veniſe*, rue de Varenne.

M. L'Eſtevenon de Berkenroode, Ambaſſadeur des Etats Généraux des *Provinces-Unies*, rue du Bacq, près les Jacobins.

M. le Bailly de Froullay, Ambaſſadeur de la Religion de *Malte*, quay d'Orçay, près le Pont Royal.

M. le Comte de Wedelfriſe, Envoyé Extraordinaire du *Roy de Dannemarck*, rue des petits Auguſtins, près le Quay.

M. le Général Fontenay, Envoyé Extraordinaire du *Roy de Pologne Electeur de Saxe*, rue de l'Univ. au coin de la rue du Bac.

M. le Baron Wan Eyck, Envoyé Extraordinaire de *l'Electeur de Baviere*, & du Cardinal de Baviere Evêque Prince de *Liége*, rue St Antoine, à l'Hôtel de Beauvais.

M. le Baron de Scheffer, Miniſtre Plénipotentiaire *du Roy de Suede*, rue Taranne, près la Fontaine.

M. le Comte de Cruquenbourg, Miniſtre Plénipotentiaire de l'*Electeur Palatin*, rue du Bacq, au coin de la rue de Verneuil.

M. le Marquis de Sorbe, Miniſtre Plénipotentiaire de la *République de Genes*, rue des SS. Peres, près la rue de Grenelle.

M. le Comte d'Argental, Miniſtre Plénipotentiaire de l'*Infant Dom Philippe, Duc de Parme*.

M. le Baron de Thun, Miniſtre Plénipotentiaire du *Duc de Wurtemberg*, rue de Ventadour.

M. Hulin, Miniſtre du *Roy de Pologne Duc de Lorraine & de Bar*, rue de Grenelle St Honoré, vis-à-vis la rue des deux Ecus.

M. de Pachelbel, Miniſtre du *Duc de Deux-Ponts*, rue de l'Univerſité, vis-à-vis la rue de Beaune.

M. l'Abbé Berardi, Chargé des Affaires de la *Cour de Rome*, rue rue neuve S. Roch.

M. Sellon, Chargé des Affaires de *Geneve*, rue Ste Anne, au coin de la rue Vildot.

M. de Réen, Chargé des Affaires de *l'Electeur de Cologne*, rue du Cherchemidy, près la Croix rouge.

M. d'Henneberg, Chargé des Affaires du *Margrave de Bareuth*, du vieux Colombier, Hôtel de Luynes.

M. le Bourſier, Chargé des Affaires de *Modene*, rue S. Louis, au Marais.

M. Grimm, Chargé des Affaires de la *Ville Impériale de Francfort*, rue neuve de Luxembourg.

M. Courchetet, Agent des *Villes Anſéatiques*, rue des Roſiers, Faubourg S. Germain.

Introducteurs des Ambaſſadeurs.

M. Dufort, rue Notre-Dame des Victoires.

M. de Lalive, rue St Honoré, au coin de la pl. de Vendôme.

Sécretaire ordinaire du Roy à la conduite des Ambaſſadeurs.

M. de la Tournelle, aux Tuileries, cour des Princes.

MAISON DU ROY.

CHAPELLE.

17.. M. . . . . *Grand Aumônier.*

1757 M. l'Evêque d'Autun, *Premier Aumônier.*

1732 M. de Vauréal, ancien Evêque de Rennes, *Maître de la Chapelle-Muſique.*

1757 M. l'Abbé Peguillem de Larbouſt, *Maître de l'Oratoire.*

1753 Le P. Deſmaretz, Jéſuite, *Confeſſeur.*

Aumôniers.

Mrs les Abbez de la Chataigneraye, de Barral, de Sainte-Aldegonde, du Chaſtel, de Chabannes, de Scéy, d'Argenteuil, & de Clugny.

Grand-Maître.

1740 M. le Prince de Condé.

Grand Chambellan.

1728 M. le Duc de Bouillon.

1748 M. le Prince de Turenne, *en ſurvivance.*

Premiers Gentilshommes de la Chambre.

1723 M. le Duc d'Aumont.

1741 M. le Duc de Fleury, *d'année.*

1744 M. le Maréchal Duc de Richelieu.

1756 M. le Duc de Fronſac, *en ſurvivance.*

1757 M. le Duc de Duras.

Grand-Maître de la Garderobe.

1758 M. le Duc d'Estissac.
1718 M. le Duc de la Rochefoucauld, *en survivance.*

Maîtres de la Garderobe.

1725 M. le Marquis de Souvré.
17.. M. le Comte de Maillebois.

Capitaines des Gardes du Corps.

1731 M. le Duc d'Ayen. } *Quartier de*
3759 M. le Comte d'Ayen ; *en survivance.* } *Janvier.*
1734 M. le Duc de Villeroy. } *Juillet.*
1758 M. le Marquis de Villeroy, *en survivance.* }
1750 M. le Maréchal Duc de Luxembourg. *Octobre.*
1759 M. le Duc de Montmorency, *en survivance.*
1757 M. le Prince de Beauvau. *Avril.*

Capitaine-Colonel des Cent Suisses.

1754 M. le Marquis de Montmirel.
1734 M. le Marquis de Courtenvaux a conservé les honneurs du service.

Grand Ecuyer.

1751 M. le Comte de Brionne.

Grand Véneur.

1755 M. le Prince de Lamballe.
1737 M. le Duc de Penthiévre *a conservé l'exercice.*

Grand Fauconnier.

1748 M. le Duc de la Valliere.

Grand Louvetier.

1741 M. le Marquis de Flamarens. 1753 M. le Chevalier de Flamarens, *en survivance.*

Grand Maréchal des Logis.

1716 M. le Comte de la Suze.

Grand Prevost.

1719 M. le Marquis de Sourches.

Premier Ecuyer.

1724 M. le Marquis de Beringhen.

Capitaine de la Porte du Roy.

1723 M. le Marquis de Croissy.

Capitaine-Lieutenant des Gendarmes de la Garde.

1734 M. le Prince de Rohan-Soubise.

Capitaine-Lieutenant des Chevaux-Légers de la Garde.

1735 M. le Duc de Chaulnes.

Capitaine-Lieutenant de la premiere Compagnie des Mousquetaires de la Garde.

1738 M. le Marquis de Jumilhac.

Capitaine-Lieutenant de la seconde Compagnie des Mousquetaires de la Garde.

1754 M. le Comte de la Riviere.

Grand-Maître des Cérémonies.

1754 M. le Marquis de Dreux.

Maître des Cérémonies. 17.. M. Desgranges. 1758 M. Lallemant de Nantouillet, *en survivance.*

MAISON DE LA REINE.

CHAPELLE.

M. L'Evêque Duc de Laon, Ambassadeur du Roy à Rome, *Grand Aumônier.*

M. l'Evêque de Chartres, *Premier Aumônier.*

M. l'Abbbé de Marbeuf, *Aumônier ordinaire.*

Le P. Bieganski, Jésuite, *Confesseur.*

Aumôniers de quartier.

Mrs les Abbez de Gouyon, d'Andigné, du Chastel, & de Sainte-Hermine de la Barriere.

M. l'Abbé Maurin, *Chapelain ordinaire.*

Dame d'Honneur, Madame la Duchesse de Luynes.
Madame la Duchesse de Chevreuse, *en surv.*

Dame d'Atours, Madame la Duchesse de Villars.

Dames du Palais.
Madame la Duchesse de Boufflers.
Madame la Duchesse de Fitz-James.
Madame la Marquise de Bouzols.
Madame la Duchesse de Fleury.
Madame la Marquise de Talleyrand.
Madame la Marquise de Flavacourt.
Madame la Comtesse de Perigord.
Madame la Duchesse d'Aiguillon.
Madame la Comtesse de Grammont.
Madame la Marquise de Pompadour.
Madame la Marquise d'Escars.
Madame la Comtesse de Tonnerre.
Madame la Comtesse de Tavannes.

Chevalier d'Honneur.

1755 M. le Comte de Saulx-Tavannes, Lieutenant Général des Armées du Roy.

Premier Ecuyer.

M. le Comte de Tessé, Grand d'Espagne.

Chancelier.

M. le Comte de Saint-Florentin, Commandeur des Ordres du Roy, Ministre & Secretaire d'Etat.

Ecuyer ordinaire.

M. de la Chataigneraye.
M. de Boisauvoyer, *en survivance.*

Ecuyers de quartier, Messieurs,

Deprédefains, de Langle, le Cher de Marolles, le Cher de Gantés, de la Badie, *en survivance* de M. de Marolles.

Premier Maître d'Hôtel.

M. le Marquis de Chalmazel.
M. le Marquis de Talaru, son fils, *en survivance.*
M. Desfourniels, *Maître d'Hôtel ordinaire.*

Maître de la Garderobe.

M. de la Morliere, Brigadier des Armées du Roy.

Surintendant des Finances, Domaines, & Affaires.

M. Henault, Préſident Honoraire en la Iere Chambre des Enquêtes, de l'Académie Françoiſe, Honoraire de l'Académie Royale des Belles-Lettres, des Académies Royales de Nancy, de Berlin, & de Suede.

Sécretaires des Commandemens, Maiſon & Finances.

Mrs { De Montullé, rue du Cherchemidy.
Lalive de la Briche, rue & porte St Honoré, près le Boulevart.

Procureur Général.

M. Menard. M. Menard de Chouſſy, *en ſurvivance.*

Avocat Général.

M. Tartarin.

Maîtres des Requêtes.

Mrs Desforges, Limanton, Ticquet, & Deſprez.

Intend. de la Maiſon & Général des Finances.

M. Courchetet.

Tréſorier Général.

M. de Bonneval.

Sécretaire ordinaire.

M. de Biercourt.

Sécretaires du Conſeil.

Mrs { Gerard de Sarcey.
Chevalier.

Garde des Livres, Etats, & Papiers.

M. Bernage de Saint-Illiers.

Sécretaire Interprete.

M. du Tillet de Mezieres.

Solliciteur des Affaires.

M. Henry.

Mrs { Mallet de Ternante, *Chauſſe-Cire.*
Moreau des Breux, *Huiſſier du Conſeil.*

La Réponſe des Placets préſentez à Sa Majeſté, ſe rend par M. Leſchevin, premier Commis de Mrs les Secrétaires de ſes Commandemens, en leur Bureau au grand Commun à Verſailles.

MAISON DE MADAME LA DAUPHINE.

CHAPELLE.

M. Le Cardinal de Luynes, *premier Aumônier.*
M. l'Abbé de Saint-Cyr, Conseiller d'Etat ordinaire, *Aumônier ordinaire.*
Le P. Crouſt, Jésuite, *Confesseur.*
Mrs les Abbez de Sailly, de Poudens, de Siougeat, de Murat, & de Laizer, *Aumôniers de quartier.*
M. l'Abbé Dejean de l'Aubreſſan, *Chapelain ordinaire.*

Dame d'Honneur, Madame la Ducheſſe de Brancas.
Madame la Ducheſſe de Brancas Douairiere, *en ſurvivance.*

Dame d'Atours, Madame la Ducheſſe de Lauraguais.

Dames pour accompagner Madame la Dauphine.
Madame la Ducheſſe de Caumont.
Madame la Comteſſe de Teſſé.
Madᵉ la Comteſſe de Rochechouart Fodoas
Madame la Comteſſe du Roure.
Madame la Comteſſe de Lorges.
Madame la Comteſſe de Pons.
Madame la Comteſſe de Mailly.
Madame la Princeſſe d'Henrichemont.
Madᵉ la Comteſſe du Chaſtelet-Laumont.

Surnuméraires.
Madame la Marquiſe de Tallaru.
Madame la Marquiſe de Maugiron.
Madame la Comteſſe de Teſſé.
Madame de Baglion, Marquiſe du Roure.

Chevalier d'Honneur.
M. le Marquis de Saſſenage, Chevalier des Ordres du Roy.
M. le Marquis de Berrenger, *en ſurvivance.*

Premier Ecuyer.
M. le Comte de Mailly, Chevalier des Ordres du Roy.

Ecuyers ordinaires.
Mrs de Saint-Julien, de Crancé, d'Ydogne, & le Paige.

Premier Maître d'Hôtel.
M. le Marquis du Muy, Lieutenant Général des Armées du Roy.
M. Mercier de Saint-Vigor, *Maître d'Hôtel ordinaire.*

Surintendant des Finances, Domaines & Affaires de la Maiſon.
M. Ogier, Préſident Honoraire au Parlement, Ambaſſadeur près le Roy de Dannemarck.

Sécretaires des Commandemens.
Mrs De Boula de Quincy, Maître des Requêtes.
De Beauchesne de Montdragon.

Intendant de la Maiſon.
M. Telles Dacoſta, rue des quatre Fils, au Marais,

Tréſorier

Tréſorier général.

M. Chalut de Verin, rue & porte St Honoré.

Maître de la Garderobe, M. Gabriel.

La Réponſe des Placets préſentez à Madame la Dauphine, ſe rend auſſi par M. Leſchevin.

MAISON DE MADAME.

CHAPELLE.

M. L'Evêque de Meaux, *Premier Aumônier.*

M^rs les Abbez de Béon, de Panat, de Soulanges, & de Goyon, *Aumôniers de quartier.*

Dame d'Honneur, Madame la Ducheſſe de Beauvillier.

Dame d'Atours, Madame la Comteſſe de Civerac.

Dames pour accompagner MADAME.
- Madame la Ducheſſe de Briſſac.
- Madame la Ducheſſe de Beauvillier.
- Madame la Marquiſe de l'Hôpital.
- Madame la Marquiſe de Caſtries.
- Madame la Marquiſe de Belſunce.
- Madame la Marquiſe de Gouï.
- Madame la Comteſſe de Laval.
- Madame la Marquiſe de Baſſompierre.
- Madame la Comteſſe de Montbarey.
- Madame la Marquiſe de Loſtanges.
- Madame la Ducheſſe de Mazarin.
- Madame la Comteſſe de Chabannes-Curton.

Chevalier d'Honneur.

M. le Baron de Montmorency, Chevalier des Ordres du Roy.

M. le Comte de Bethune, *en ſurvivance.*

Premier Ecuyer.

M. le Marquis de l'Hôpital, Chevalier des Ordres du Roy, & de l'Ordre du Roy des deux Siciles.

M. le Marquis de Loſtanges, *en ſurvivance.*

Dames de MESDAMES
VICTOIRE, SOPHIE, ET LOUISE MARIE DE FRANCE.

Dame d'Honneur, Madame la Maréchale de Duras.

Dame d'Atours, Mad^e la Marquiſe de Clermont-Gallerande.

Dames pour accompagner MESDAMES.
- Madame la Ducheſſe de Broglie.
- Madame la Princeſſe de Chimay.
- Madame la Marquiſe de Brancas.
- Madame la Comteſſe de Coigny.
- Madame la Marquiſe de Boufflers.
- Madame la Comteſſe de Caſtellane.
- Madame la Marquiſe de Château-Renauld.

Dames pour accompagner MESDAMES.
Madame la Marquise de Goësbriant.
Madame la Comtesse de Maulde.
Madame la Marquise de Belestat.
Madame la Marquise de Rochechouart.
Madame la Comtesse de Durfort.
Madame la Marquise de la Porte de Rian.
Madame la Comtesse de Soulanges.

☞ On n'a pas prétendu décider du rang ou de la préséance, ni donner l'Etat entier de la Maison du Roy, de la Maison de la Reine, de Madame la Dauphine, & de Mesdames de France.

MAISON DE Mgr LE DUC D'ORLEANS.

CONSEIL DE LA MAISON ET FINANCES.

Chancelier-Garde des Sceaux, Chef du Conseil, & Surintendant des Maison, Finances, & Batimens.

1757 M. L'Abbé de Breteuil, Bailly, Grand-Croix de l'Ordre de Malte, Abbé Comte de S. Volusien de Foix & de la Charité, ancien Agent du Clergé, rue du Sentier.

Sécretaires des Commandemens & du Cabinet.

Mrs Omelane, Abbé de Corbigny, au Palais Royal.
De Tiliere, rue St André des Arcs.
Fontaine, *& Secretaire général du Gouvernement de Dauphiné*, au Palais Royal.

Contrôleur Général des Finances.

M. de Tiliere, rue St André des Arts.

Intendans des Finances.

Mrs Lemoine de Bellisle. Vernier. } au Palais Royal.

Tréforier.

M. Palerne de Ladon, rue Montmartre, vis-à-vis la Jussienne.

Conseillers, Messieurs,

De Joly, rue de la Harpe.
De la Monnoye, cour du Palais.
Lherminier, rue St André.
Formé, rue des Maturins.

Sécretaire du Conseil, & Garde des Archives.

Mrs Dardenne. Dardenne fils, *en survivance.* } au Palais Royal.

Audiencier Garde des Rôles de la Chancellerie.

M. Cesvin, rue & près l'Hôtel Serpente.
M. Gagne, *Chauffe-Cire*, rue de Richelieu.

Agens des Affaires, Messieurs,

Loyseau de Berenger, Avocat au Parlement, Cloître S. Jacques de l'Hôpital.

De Rebergues, Avocat au Parlement, rue Saint Honoré, vis-à-vis la Boucherie de Beauvais.

Huissiers servans par Semestres.

Mes { Bêche, *Semestre de Juillet*, } rue des Bons-Enfans.
{ Bilocq, *Semestre de Janvier*, }

D'Houry, *Imprimeur de M. le Duc d'Orleans*, rue de la vieille Bouclerie.

GARDE-MEUBLE DE LA COURONNE.

1717 M. De Fontanieu, Conseiller d'Etat, *Intendant & Contrôleur Général des Meubles de la Couronne.* } Quay & Hôtel de Conty.

1758 M. de Fontanieu, Chevalier de S. Louis, *en survivance.* }

1752 M. Gentil, *Garde général des Meubles de la Couronne, & Garde-Meuble particulier des Châteaux de Compiégne & Fontainebleau*, au Garde-Meuble, Quay & Hl de Conty.

M. du Ruisseau, *premier Commis*, au Garde-Meuble.

Gardes-Meubles particuliers des Maisons Royales.

MESSIEURS,

Le Bégue, à Versailles.
Fortin, à Trianon.
Oudet, à Marly.
Sallantin, à Saint-Germain en Laye.
Le Gendre, à la Muette.
Filleul, à Choisy.
Monteuvis, pere, à Meudon.
Doüy, à Bellevûe.
Blanchet, à Saint-Hubert.

CONSEILS DU ROY.

CONSEIL D'ETAT.

LE ROY.
MONSIEUR LE DAUPHIN.

M. le Maréchal Prince de Soubise, Pair de France.
M. le Maréchal de Belle-Isle, Pair de France, & Secr. d'Etat.
M. de Choiseul, Pair de France, & Secrétaire d'Etat.
M. le Maréchal Comte d'Estrée.
M. le Comte de Saint-Florentin, & Secrétaire d'Etat.
M. le Marquis de Puysieulx.
M. Berryer, & Secrétaire d'Etat.

Ce Conseil se tient le Dimanche & le Mercredi.

CONSEIL DES DE'PESCHES.

LE ROY.
MONSIEUR LE DAUPHIN.

M. le Chancelier.
M. le Maréchal Prince de Soubise, Pair de France, Ministre d'Etat.
M. le Maréchal de Belle-Isle, Pair de France, Ministre & Secrétaire d'Etat.
M. de Choiseul, Pair de France, Ministre & Secrétaire d'Etat.
M. le Maréchal Comte d'Estrée, Ministre d'Etat.
M. le Comte de Saint-Florentin, Ministre & Secrétaire d'Etat.
M. Gilbert de Voisins, Conseiller d'Etat ordinaire, & au Conseil des Dépêches.
M. le Marquis de Puysieulx, Ministre d'Etat.
M. Berryer, Ministre & Secrétaire d'Etat.
M. Bertin, Conseiller ordinaire au Conseil Royal, Contrôleur Général des Finances.

Ce Conseil se tient le Samedi.

CONSEIL ROYAL DES FINANCES.

LE ROY.
MONSIEUR LE DAUPHIN.

M. le Chancelier.
M. Feydeau de Brou, Conseiller d'Etat ordinaire, & au Conseil Royal, Doyen du Conseil.

M. Trudaine, Conseiller d'Etat ordinaire, & au Conseil Royal, & Intendant des Finances.
M. Berryer, Ministre & Secrétaire d'Etat.
M. Bertin, Conseiller ordinaire au Conseil Royal, Contrôleur Général des Finances.

Ce Conseil se tient le Mardi.

CONSEIL ROYAL DE COMMERCE.

LE ROY.
MONSIEUR LE DAUPHIN.

M. le Chancelier.
M. Feydeau de Brou, Conseiller d'Etat ordinaire, & au Conseil Royal, Doyen du Conseil.
M. le Comte de Saint-Florentin, Ministre & Secrétaire d'Etat.
M. d'Agueſſeau, Conseiller d'Etat ordinaire, & au Conseil Royal de Commerce.
M. Trudaine, Conseiller d'Etat ordinaire, & au Conseil Royal, & Intendant des Finances.
M. Berryer, Ministre & Secrétaire d'Etat.
M. Bertin, Conseiller ordinaire au Conseil Royal, Contrôleur Général des Finances.

Ce Conseil se tient tous les quinze jours.

DE'PARTEMENS
DE MESSIEURS LES SECRETAIRES D'ETAT.

M. LE COMTE DE SAINT-FLORENTIN, *rue de la Villévêq. l'aubourg St Honoré.*

La Maiſon du Roy. Le Clergé. Les Affaires générales de la Religion Pr. Réf. L'Expédition de la Feuille des Bénéfices. Les Economats. Les Dons & Brevets, autres que des Officiers de Guerre, ou des Etrangers, pour les Provinces de ſon Département.

PROVINCES ET GÉNÉRALITEZ.

La Ville. & la Généralité de Paris. Le Languedoc haut & bas, & la Généralité de Montauban. Provence. Bourgogne, Breſſe, Bugey, Valromey, & Gex. Bretagne. Le Comté de Foix. Navarre, Béarn, Bigorre, & Nebouzan. Picardie & Boulonnois. La Généralité de Tours. L'Auvergne, qui comprend la Généralité de Riom. La Généralité de Moulins, qui comprend le Bourbonnois, le Nivernois, & la haute Marche. Limoges, qui comprend l'Angoumois & la baſſe Marche. La Guyenne haute & baſſe, ce qui comprend les Intendances de Bordeaux & d'Auſch. Normandie, qui comprend les Généralitez de Rouen, Caen, & Alençon. Champagne, & la partie de la Brie qui dépend de la Géné-

ralité de Châlons. La Ville & Généralité de Lyon. Le Berry. Soissons. Orleans, avec la partie du Perche qui en dépend. Le Poitou. La Rochelle, qui comprend la Saintonge, le Pays d'Aunis, Brouage, les Isles de Ré & d'Oléron.

M. LE MARÉCHAL DUC DE BELLE-ISLE, Pair de France, *rue de Bourbon, Faub. S. Germain.*

La Guerre. Le Taillon. Les Maréchaussées. L'Artillerie. Les Fortifications de terre. Les Pensions, Dons, & Brevets des Gens de Guerre. Tous les Etats Majors, à l'exception des Gouverneurs Gén. des Lieutenans Gén. & des Lieut. de Roy des Provinces, qui ne sont pas de son Département.

PROVINCES ET GÉNÉRALITEZ.

Les trois Evéchez de Metz, Toul, & Verdun. Le Barrois. L'Artois. La Flandre. Haynault. Alsace. Franche-Comté. Roussillon. Dauphiné. La ville de Sedan & dépendances.

M. BERRYER, *rue de Grenelle, Faub. S. Germain.*

La Marine. Les Fortifications de mer. Le Commerce Maritime. Les Colonies Françoises, avec toutes les Pensions & Expéditions qui en dépendent.

M. LE DUC DE CHOISEUL, Pair de France, *rue de Richelieu, vis-à-vis la rue S. Marc.*

Les Affaires Etrangeres, avec toutes les Pensions & Expéditions qui en dépendent.

DEPARTEMENT de M. le Contrôleur Général.

M. BERTIN, *Conseiller ordinaire au Conseil Royal, Contrôleur Général des Finances, rue neuve des petits Champs.*

Le Tréfor Royal. Les Parties Casuelles. La Direction Générale de toutes les Fermes du Roy. Le Clergé. Le Commerce de l'Intérieur du Royaume, & Extérieur par Terre. La Compagnie des Indes, & les différens Commerces maritimes dont elle a le privilége. L'Extraordinaire des Guerres. Pain de Munition & Vivres. Les Etapes. L'Artillerie. Toutes les Rentes. Les Pays d'Etats. Les Monnoies. Les Parlemens du Royaume, & Cours Supérieures. Ponts & Chaussées. Turcies & Levées. Barrage & Pavé de Paris. Les Manufactures. Les Octrois des Villes. Les dettes des Communautez. Les Ligues Suisses. Les deux sols pour livre du Dixiéme. Le Vingtiéme. La Caisse générale des Amortissemens.

Départemens de MM. les Intendans des Finances.

M. TRUDAINE, *Intendant des Finances, rue des vieilles Audriettes.*
M. TRUDAINE DE MONTIGNY.

Les Gabelles de France ; celles du Lyonnois, Provence, Dauphiné, Languedoc, & autres Les Cinq Gr. Fermes. Les Etats de Fermes. Les Etats des Finances de Bretagne & de Provence. Les détails des Ponts & Chauſſées. Les Mines & Minieres de France.

M. D'ORMESSON, *Intendant des Fin. rue du Pas de la Mule.*

Les Tailles & le Taillon. La Capitation. Les Impoſitions des Provinces de Flandres, de Franche-Comté, & d'Alſace. Le Dixiéme de Retenue. Les Etapes. Les Etats des Finances des Pays d'Election. Le Clergé. Les Poudres & Salpêtres. L'Extraordinaire des Guerres. Les Etats des Finances de Bourgogne. La vérification des Etats au vrai qui s'arrêtent au Conſeil.

M. DE COURTEILLE, *Intendant des Finances, rue de l'Univerſité.*

Les Domaines & les Etats du Domaine. La Ferme des Greffes. Les Parlemens. Le Domaine d'Occident. Les Ligues Suiſſes. Le Grand Conſeil. Amortiſſemens, Francs-Fiefs, nouveaux Acquêts & Uſages. Les Octrois des Villes. Les dettes des Communautez. Les reſtes de la Régie de Bourrié, pour la revente des Offices de Receveurs & Contrôleurs des Octroys. Le Vingtieme. Les deux ſols pour livre du Dixieme. Les Etats des Finances des Généralitez de Toulouſe & Montpellier.

M. CHAUVELIN, *Intendant des Finances, rue Portefoin.*

Les Aydes & Droits y joints. Les Droits de Contrôle des Actes des Notaires, Inſinuations, & Centiéme Denier. Les Droits de petit Scel. Le Contrôle des Exploits. La Ferme des Droits rétablis, dont jouiſſent les Fermiers des Aydes & du Domaine. La Ferme de la marque des Fers. La Ferme de la marque d'Or & d'Argent. La Ferme des Suifs. La Ferme des Impôts & Billots de Bretagne. Les Cours des Aydes. Les Bureaux des Finances. Les Chambres des Comptes. Les détails des Monnoies.

M. MOREAU DE BEAUMONT, *Intendant des Fin. rue Vivienne.*

Les Eaux & Forêts, & les Etats des Bois. La Ferme des Huiles. La Ferme des Poſtes. La Ferme des Droits rétablis pour Paris. Les Etats des Finances d'Artois.

M. DE BOULLONGNE, *Intendant des Finances, rue St Honoré, vis-à-vis les Jacobins.*

Le détail des fonds & dépenſes du Tréſor Royal. La Caiſſe des Amortiſſemens. Les Rentes. Les debets à la pourſuite du Contrôleur des Bons d'Etats du Conſeil. Les Etats des Hôpitaux & Maiſons de Charité de toutes les Provinces du Royaume. Le Re-

glement concernant le Marc d'Or. Les Etats des Finances de Navarre & Bearn.

Départemens de Messieurs les Intendans du Commerce, pour le Commerce de l'Intérieur du Royaume, & Extérieur par Terre.

M. BERTIN, *Conseiller ordinaire au Conseil Royal, Contrôleur Général des Finances, rue neuve des petits Champs.*

M. BOULA DE QUINCY, *rue neuve S. François, au Marais.*
La Province de Normandie, qui contient les Généralitez de Rouen, Caen, & Alençon. La Bretagne. La Généralité d'Orleans. La Généralité de Bourges. La Généralité de Moulins, & le Bourbonnois. Les Manufactures de Bas, & autres Ouvrages de Bonneterie.

M. DE MONTARAN, *rue du grand Chantier.*
M. DE MONTARAN, fils.
La Généralité de Paris, à l'exception de la Ville. Le Roussillon. Le Languedoc. La Provence. Le Dauphiné. L'Auvergne. La Généralité de Montauban. La Généralité d'Auch. Le Béarn. Les Manufactures de Toiles & Toileries.

M. POTTIER, *Cloître S. Merry.*
La Généralité de Soissons. La Picardie & l'Artois. La Flandre. Le Haynault. La Champagne. Les trois Evéchez. L'Alsace. Les Papeteries & les Tanneries.

M. DE COTTE, *aux Galleries du Louvre.*
Le Lyonnois, Forest, & le Beaujollois. La Bourgogne, Duché & Comté. La Bresse. La Généralité de Limoges. La Généralité de Tours. La Province du Maine. Le Poitou. La Généralité de la Rochelle. La Généralité de Bordeaux. Les Manufactures de Soyes.

Pour le Commerce Extérieur & Maritime.

M. BERRYER, *Ministre d'Etat, Secrétaire d'Etat ayant le Département de la Marine, Conseiller d'Etat Semestre de Juillet, & ordinaire au Conseil des Dépêches, & au Conseil Royal des Finances, rue de Grenelle S. Germain, près la rue de Bourgogne.*
Les Isles Françoises de l'Amérique, & tout ce qui regarde l'Amérique. La Pêche de la Molue. Le Commerce de la Mer Méditerranée; ce qui comprend les Echelles du Levant, & tous les Etats du Grand Seigneur, la Barbarie, les côtes d'Italie, & les côtes d'Espagne dans la Mer Méditerranée. Le Commerce de la Hollande, le Commerce d'Angleterre, Ecosse, & Irlande. La

Pêche du Hareng. Le Commerce de Suéde, Dannemark, Hambourg, Dantzik, & autres Pays du Nord dans la Mer Baltique. La Pêche de la Baleine. Le Commerce de Russie.

CONSEIL D'ETAT.

1750 M Essire GUILLAUME DE LAMOIGNON, Chevalier, CHANCELIER, Hôtel de la Chancellerie.

CONSEILLERS D'ETAT ORDINAIRES & Semestres, suivant leur Séance au Conseil.

1758 M. Le Maréchal Duc de Belle-Isle, Pair de France, Ministre & Secrétaire d'Etat, rue de Bourbon.

1758 M. le Duc de Choiseul, Pair de France, Ministre & Secrétaire d'Etat, rue de Richelieu, vis-à-vis la rue S. Marc.

1722 M. Feydeau de Brou, *ordinaire*, & au Conseil Royal, & *Doyen du Conseil* rue de l'Université, p.s la rue de Beaune.

1723 M. le Comte de Saint-Florentin, Ministre & Secrétaire d'Etat, rue de la Villévêque, Faubourg S.t Honoré.

1729 M. d'Agueſſeau, *ordinaire*, & au Conseil Royal de Commerce, rue de l'Université.

1734 M. de Bernage, *ordinaire*, rue des SS. Peres.

1734 M. d'Agueſſeau de Freſnes, *ordinaire*, rue S. Dominiq. S. G. près les Jacobins.

1734 M. Trudaine, *ordinaire*, & au Conseil Royal, & Intendant des Finances, rue des vieilles Audriettes.

1738 M. Poulletier, *ordinaire*, rue Couture S.te Catherine.

1740 M. Gilbert de Voiſins, *ordinaire*, & au Conseil des Dépêches, rue de Seine, Faub. S. Germain.

1740 M. Bidé de la Grandville, *ordinaire*, rue de Grenelle Saint Germain, près la Fontaine.

1740 M. de Fontanieu, *ordinaire*, Quay & Hôtel de Conty.

1742 M. de Creil de Bournezeau, *ordinaire*, Place Royale.

1743 M. l'Abbé de Saint-Cyr, *ordinaire*, à la Cour; *ou* aux Thuileries.

1743 M. de Chaumont de la Galaiſiere, *ordinaire*, à Nancy.

1744 M. d'Ormeſſon, *Semeſtre de Juillet*, & Intendant des Finances, rue S.t Antoine, près les Filles S.te Marie.

1745 M. Poncher, Doyen des Doyens des Maîtres des Requêtes, rue Matignon, près S. Louis du Louvre.

1746 M. le Marquis de Puyſieulx, *ordinaire*, rue de Grenelle Saint Germain, près Penthemont.

1747 M. Feydeau de Marville, *ordinaire*, rue de Bourbon, au coin de la rue des SS. Peres.

1747 M. de Barberie de Courteille, *Semeſtre de Janvier*, & Intendant des Finances, rue de l'Université.

1749 M. le Peletier de Beaupré, *Semestre de Juillet*, rue des blancs Manteaux.

1750 M. de la Bourdonnaye, *Semestre de Janvier*, rue S. Dominique, près les Jacobins.

1750 M. de Vanolles, *Semestre de Juillet*, rue du gd Chantier.

1751 M. Berryer, Ministre d'Etat, Secrétaire d'Etat au Département de la Marine, *Semestre de Juillet*, & ordinaire au Conseil des Dépêches, & au Conseil Royal des Finances, rue de Grenelle S. Germain, près la rue de Bourgogne.

1751 M. Castanier d'Auriac, *Sem. de Janv.* rue ne des Capucines.

1751 M. Chauvelin, *Semestre de Juillet*, & Intendant des Finances, rue Portefoin.

1753 M. Camus de Pontcarré de Viarmes, *Semestre de Janvier*, & Prevôt des Marchands, rue de Varenne.

1753 M. l'Abbé de Marbeuf, *ordinaire*, rue S. Dominique S. G.

1754 M. le Comte de Baschy, *ordinaire*, Ambassadeur près la République de Venise.

1755 M. Aubert de Tourny, *Semestre de Janvier*, rue du Bacq, près les Récollettes.

1755 M. Ollivier de Senozan, *Semestre de Juillet*, rue de Richelieu, vis-à-vis la rue Colbert.

1756 M. Moreau de Beaumont, Intendant des Fin. rue Vivienne.

1757 M. Bertier de Sauvigny, *Semestre de Janvier*, & Intendant de la Généralité de Paris, rue neuve des petits Champs.

1757 M. Trudaine de Montigny, Intendant des Finances, rue des vieilles Audriettes.

1757 M. de Boullongne, Intendant des Finances, rue St Honoré, vis-à-vis les Jacobins.

1758 M. l'Abbé de Salaberry, *ordinaire*, rue Ste Anne, près les Nouvelles Catholiques.

1759 M. le Marquis d'Havrincourt, *ordin.* Ambassad. en Suede.

1759 M. Bertin, Conseiller ordinaire au Conseil Royal, Contrôleur Général des Finances, rue neuve des petits Champs, Hôtel du Contrôle Général.

BUREAUX De Messieurs les Conseillers d'Etat, pour la communication des Instances des Parties.

I. BUREAU de Parties & de cassations.

MESSIEURS,

D'Aguesseau.
Trudaine.
Gilbert de Voisins
Feydeau de Marville.
Le Peletier de Beaupré.
Berryer.
Castanier d'Auriac.
Aubert de Tourny.
De Senozan.

II. BUREAU de Parties.

MESSIEURS,

D'Aguesseau.
Poulletier.

De la Grandville.
De Creil de Bournezeau,
Feydeau de Marville.
De Barberie de Courteille.
De la Bourdonnaye.
Camus de Pontcarré de Viarmes
De Senozan.

III. BUREAU de Parties, & pour l'examen des Requêtes en vû d'Arrêt.

MESSIEURS,

D'Agueſſeau de Freſnes.
Gilbert de Voiſins.
Le Peletier de Beaupré.
De la Bourdonnaye.
De Vanolles.
Caſtanier d'Auriac.
Aubert de Tourny.
De Senozan.

IV. BUREAU de Parties.

MESSIEURS,

De Bernage.
D'Agueſſeau de Freſnes.
Poulletier.
De Creil de Bournezeau.
De la Bourdonnaye.
De Vanolles.
Camus de Pontcarré de Viarmes
L'Abbé de Salaberry.

V. BUREAU, pour les Affaires Eccléſiaſtiques.

MESSIEURS,

Feydeau de Brou, Doyen du Conſeil.
D'Agueſſeau.
Gilbert de Voiſins.
Bidé de la Grandville.
L'Abbé de Saint-Cyr.
Le Peletier de Beaupré.
Caſtanier d'Auriac.
Camus de Pontcarré de Viarmes
L'Abbé de Marbeuf.
L'Abbé de Salaberry.

Thurin, *Greffier pour les Affaires contentieuſes.*

VI. BUREAU, pour les Requêtes & Inſtances concernant la Conſervation de Lyon.

MESSIEURS,

D'Agueſſeau.
Trudaine.
Gilbert de Voiſins.
De la Grandville.
Fontanieu.
Berryer.
Caſtanier d'Auriac.

M. Boutin, Maître des Requêtes, *Rapporteur.*

CONSEIL DES PRISES.

S. A. S. M. le Duc DE PENTHIEVRE, *Amiral de France.*

MESSIEURS,

Feydeau de Brou, Conſeiller d'Etat ordinaire, & au Conſeil Royal, Doyen du Conſeil, rue de l'Univerſité.
D'Agueſſeau, Conſeiller d'Etat ordinaire, & au Conſeil Royal de Commerce, rue de l'Univerſité.
D'Agueſſeau de Freſnes, Conſeiller d'Etat ordinaire, rue Saint Dominique S. Germain.
Trudaine, Conſeiller d'Etat ordinaire, & au Conſeil Royal, & Intendant des Finances, rue des vieilles Audriettes.
Gilbert de Voiſins, Conſeiller d'Etat ordinaire, & au Conſeil des Dépêches, rue de Seine, Faub S. Germain.
Bidé de la Grandville, Conſeiller d'Etat ordinaire, rue de Grenelle S. Germain, près la Fontaine.

De Fontanieu, Conseiller d'Etat ordinaire, Quay & Hl de Conty.
Feydeau de Marville, Conseiller d'Etat ordinaire, rue de Bourbon, au coin de la rue des SS. Peres.
De Barberie de Courteille, Conseiller d'Etat, & Intendant des Finances, rue de l'Université.
Berryer, Ministre d'Etat, Secrétaire d'Etat au Département de la Marine, Conseiller d'Etat Semestre, & ordinaire au Conseil des Dépêches, & au Conseil Royal des Finances, rue de Grenelle S. Germain, près la rue de Bourgogne.
Camus de Pontcarré de Viarmes, Conseiller d'Etat, & Prevôt des Marchands, rue de Varenne.
Moreau de Beaumont, Conseiller d'Etat Intendant des Finances, rue Vivienne.
Bertier de Sauvigny, Conseiller d'Etat, & Intendant de la Généralité de Paris, rue neuve des petits Champs.
De Boullongne, Conseiller d'Etat Intendant des Finances, rue Sc Honoré, vis-à-vis les Jacobins.

Maîtres des Requêtes, Messieurs,

Choppin d'Arnouville, Place Royale.
Bignon, rue de Richelieu, à la Bibliotheque du Roy.
De Montaran, Intendant du Commerce, rue du gd Chantier.
Boutin, rue ne des petits Champs, Hôtel de la Comp. des Indes.
Le Pelletier de Morfontaine, vieille rue du Temple, près la rue des blancs Manteaux.
Dupré de Saint-Maur, rue Michel-Comte.

Blanchebarbe de Grandbourg, *Secrétaire général de la Marine*, rue de la Feuillade.

Le Sr de la Corbiniere, *Greffier*.

BUREAU pour l'éxamen des demandes en cassation des Jugemens de Compétence rendus en faveur des Prevôts des Maréchaux, ou des Juges Présidiaux.

Messieurs les Commissaires sont les mêmes que ceux du Bureau des Cassations. *Voyez* ci-dessus, premier Bureau.

M. Dufour de Villeneuve, Maître des Req. *Procureur Gén.*

BUREAU des Postes & Messageries.

Mrs
- D'Aguesseau, Conseiller d'Etat ordinaire, & au Conseil Royal de Commerce.
- Gilbert de Voisins, Conseiller d'Etat ordinaire, & au Conseil des Dépêches.
- Castanier d'Auriac, Conseiller d'Etat.
- Moreau de Beaumont, Conseiller d'Etat Intend. des Fin.
- Bertier de Sauvigny, Conseiller d'Etat, & Intendant de la Généralité de Paris.

Maîtres des Requêtes, Messieurs,

De Montaran, Intendant du Commerce.
De Villeneuve.
Boutin.

Chastriot, *Greffier*, rue d'Orleans St Honoré.

BUREAU pour les Affaires de Chancellerie & Librairie.

M. D'Aguesseau, Conseiller d'Etat ordinaire, & au Conseil Royal de Commerce.

M. D'Aguesseau de Fresnes, Conseiller d'Etat ordinaire.

Maîtres des Requêtes, Messieurs,

Choppin d'Arnouville.
Gagne de Perigny.
Dufour de Villeneuve.
Amelot de Chaillou.
Le Pelletier de Morfontaine.
Taboureau des Réaux.

BUREAUX

DE MESSIEURS LES COMMISSAIRES DU CONSEIL pour les Commissions ordinaires des Finances.

MESSIEURS *de la Direction des Finances.*

Feydeau de Brou, Conseiller d'Etat ordinaire, & au Conseil Royal, Doyen du Conseil.

D'Aguesseau, Conseiller d'Etat ordinaire, & au Conseil Royal de Commerce.

De Bernage, Conseiller d'Etat ordinaire.

D'Aguesseau de Fresnes, Conseiller d'Etat ordinaire.

Trudaine, Conseiller d'Etat ordinaire, & au Conseil Royal, & Intendant des Finances.

Poulletier, Conseiller d'Etat ordinaire.

Gilbert de Voisins, Conseiller d'Etat ordinaire, & au Conseil des Dépêches.

Bidé de la Grandville, Conseiller d'Etat ordinaire.

De Fontanieu, Conseiller d'Etat ordinaire.

De Creil de Bournezeau, Conseiller d'Etat ordinaire.

D'Ormesson, Conseiller d'Etat, & Intendant des Finances.

Feydeau de Marville, Conseiller d'Etat ordinaire.

Barberie de Courteille, Conseiller d'Etat, & Intend. des Fin.

Le Peletier de Beaupré, Conseiller d'Etat.

De la Bourdonnaye, Conseiller d'Etat.

Berryer, Ministre & Secrétaire d'Etat.

Chauvelin, Conseiller d'Etat, & Intendant des Finances.

Moreau de Beaumont, Conseiller d'Etat Intendant des Fin.

Trudaine de Montigny, Conseiller d'Etat Intendant des Fin.

De Boullongne, Conseiller d'Etat Intendant des Finances.

Bertin, Conseiller ordinaire au Conseil Royal, Contrôleur Général des Finances.

MESSIEURS *de la petite Direction des Finances.*

Feydeau de Brou, Conseiller d'Etat ordin. & au Conseil Royal, Doyen du Conseil.
Trudaine, Conseiller d'Etat ordinaire, & au Conseil Royal, & Intendant des Finances.
D'Ormesson, Conseiller d'Etat, & Intendant des Finances.
Barberie de Courteille, Conseiller d'Etat, & Intend. des Fin.
Chauvelin, Conseiller d'Etat, & Intendant des Finances.
Moreau de Beaumont, Conseiller d'Etat Intendant des Fin.
Trudaine de Montigny, Conseiller d'Etat Intendant des Fin.
De Boullongue, Conseiller d'Etat Intendant des Finances.
Bertin, Conseiller ordinaire au Conseil Royal, Contrôleur Général des Finances.

Mrs { Micault d'Harvelay, rue neuve des petits Champs. / Savalete, rue St Honoré. } *Gardes du Tréſor Royal.*

BUREAU concernant les affaires des Domaines & Aydes.

MESSIEURS,

Feydeau de Brou, Conseiller d'Etat ordin. & au Conseil Royal, Doyen du Conseil.
D'Agueſſeau, Conseiller d'Etat ordinaire, & au Conseil Royal de Commerce.
De Bernage, Conseiller d'Etat ordinaire
D'Agueſſeau de Freſnes, Conseiller d'Etat ordinaire.
Trudaine, Conseiller d'Etat ordinaire, & au Conseil Royal, & Intendant des Finances.
Poulletier, Conseiller d'Etat ordinaire.
Gilbert de Voiſins, Conseiller d'Etat ordinaire, & au Conseil des Dépêches.
Bidé de la Grandville, Conseiller d'Etat ordinaire.
De Fontanieu, Conseiller d'Etat ordinaire.
D'Ormesson, Conseiller d'Etat, & Intendant des Finances.
Feydeau de Marville, Conseiller d'Etat ordinaire.
Barberie de Courteille, Conseiller d'Etat, & Intend. des Fin.
Berryer, Miniſtre & Secrétaire d'Etat.
Chauvelin, Conseiller d'Etat, & Intendant des Finances.
Moreau de Beaumont, Conseiller d'Etat Intendant des Fin.
Bertier de Sauvigny, Conseiller d'Etat, & Intendant de la Généralité de Paris.
Trudaine de Montigny, Conseiller d'Etat Intendant des Fin.
De Boullongne, Conseiller d'Etat Intendant des Finances.
Bertin, Conseiller ordinaire au Conseil Royal, Contrôleur Général des Finances.

Maîtres des Requêtes, Meſſieurs,

Choppin d'Arnouville. Poulletier de la Salle.
De Villeneuve.

Inspecteurs Généraux du Domaine.

MM^rs { Freteau, rue S. Christophe.
Gibert, rue Vivienne.
De Comarieu, rue Poissonniere, près le Boulevart.

BUREAU pour les affaires des Gabelles, cinq Grosses Fermes, Tailles, & autres affaires des Finances.

MESSIEURS,

Feydeau de Brou, Conseiller d'Etat ordin. & au Conseil Royal, Doyen du Conseil.
D'Aguesseau, Conseiller d'Etat ordinaire, & au Conseil Royal de Commerce.
De Bernage, Conseiller d'Etat ordinaire.
D'Aguesseau de Fresnes, Conseiller d'Etat ordinaire.
Trudaine, Conseiller d'Etat ordinaire, & au Conseil Royal, & Intendant des Finances.
Poulletier, Conseiller d'Etat ordinaire.
Gilbert de Voisins, Conseiller d'Etat ordinaire, & au Conseil des Dépêches.
Bidé de la Grandville, Conseiller d'Etat ordinaire.
De Fontanieu, Conseiller d'Etat ordinaire.
De Creil de Bournezeau, Conseiller d'Etat ordinaire.
D'Ormesson, Conseiller d'Etat, & Intendant des Finances.
Barberie de Courteille, Conseiller d'Etat, & Intend. des Fin.
Le Peletier de Beaupré, Conseiller d'Etat.
De la Bourdonnaye, Conseiller d'Etat.
Chauvelin, Conseiller d'Etat, & Intendant des Finances.
Moreau de Beaumont, Conseiller d'Etat Intendant des Finances.
Trudaine de Montigny, Conseiller d'Etat Intendant des Fin.
De Boullongne, Conseiller d'Etat Intendant des Finances.
Bertin, Conseiller ordinaire au Conseil Royal, Contrôleur Général des Finances.

Maîtres des Requêtes, Messieurs,

Bignon. Dufour de Villeneuve. Fargès.

Huissiers ordinaires des Conseils d'Etat & Privé du Roy.

1719 DE Brye, *Doyen*, rue des Prouvaires, près Ste Eustache.
1740 Vassal, rue Hautefeuille, vis-à-vis la rue des 2 Portes.
1740 Fleury de Gaumont, rue du Dauphin, près S. Roch.
1741 Le Page, rue & près Ste Avoie.
1747 Desestre, rue des Prouvaires.
1751 De Normandie, rue S. Denis, près l'Apport Paris.
1753 Corbet, rue Françoise, au coin de la rue Mauconseil.
1754 Trudon, rue de Richelieu, près la Fontaine.
1756 De Seignerolle, Cloitre S. Benoît.
1759 De la Croix, rue . . . . .

Leur Bureau eſt rue Dauphine, près le Pont neuf.

Suivant l'Arreſt du Conſeil d'Etat du Roy, du 14 May 1740,

Les Huiſſiers des Conſeils de Sa Majeſté, & les Huiſſiers en ſa grande Chancellerie, ont ſeuls le droit de faire toutes oppoſitions au Sceau, entre les mains de Mrs les Gardes des Rôles, de Mrs les Conſervateurs des Hipotheques, & de Mrs les Gardes du Tréſor Royal, & de ſignifier toutes les main-levées pour raiſon deſdites oppoſitions. Ils ont pareillement, *&c. Voyez* l'Edition de 1757, *page* 140.

Dépôt des Minutes de M. le Comte de Saint-Florentin, Miniſtre & Secrétaire d'Etat.

M. Ducheſne, *premier Commis*, rue de la Villévêque, Faub. Sᵗ Honoré, à l'Hôtel de Saint-Florentin.

Dépôt de la Maiſon du Roy.

M. Charlier, *premier Commis*, quay de l'Ecole.

Dépôt des anciennes Minutes du Conſeil des Finances, & Commiſſions extraordinaires, au Château du vieux Louvre.

Ce Dépôt contient la plus grande partie des anciennes Minutes d'Arrêts du Conſeil, ſurtout en Finances; les Rôles, Baux, Réſultats, Etats au vray, & Comptes de toute eſpece; Jugemens ſur la Nobleſſe, Francs-Fiefs, Recherches des fauſſaires; avec les Productions, les Adjudications des Domaines du Roy; la Régie des Biens des Religionnaires fugitifs, le Terrier de Bretagne, les Chambres de Juſtice, & différentes Commiſſions extraordinaires.

Gardes & Dépoſitaires.

Mrs { Pierron, Doyen des Subſtituts de M. le Procureur Général, rue du Roy de Sicile.
Cocquelay de Chauſſepierre, Avocat au Parlement, rue des deux Portes S. Severin.

Le dépôt eſt ouvert les mardi & vendredi, depuis neuf heures juſqu'à une heure.

Dépôt des anciennes Minutes du Conſeil d'Etat Privé du Roy.

Ce dépôt eſt chez MM. les Chanoines Réguliers de Sᵗᵉ Croix de la Bretonnerie.

M. Cogorde, *Secrétaire Greffier dudit Conſeil*, rue des francs Bourgeois, près la vieille rue du Temple.

Le Sᵗ Gagniard, *Commis pour les Expéditions du Conſeil, & dudit Dépôt*, rue Sᵗ Antoine, petit Cloître Sᵗᵉ Catherine.

COMMISS.

COMMISSIONS Extraordinaires du Conseil.

I. BUREAU. Pour les Affaires du Commerce.

MESSIEURS,

FEydeau de Brou, Conseiller d'Etat ordinaire, & au Conseil Royal, Doyen du Conseil.
Le Comte de Saint-Florentin, Ministre & Secrétaire d'Etat.
D'Agueſſeau, Conseiller d'Etat ordinaire, & au Conseil Royal de Commerce.
Trudaine, Conseiller d'Etat ordinaire, & au Conseil Royal, & Intendant des Finances.
De Fontanieu, Conseiller d'Etat ordinaire.
Feydeau de Marville, Conseiller d'Etat ordinaire.
Barberie de Courteille, Conseiller d'Etat, & Intend. des Fin.
Berryer, Ministre & Secrétaire d'Etat.
Bertier de Sauvigny, Conseiller d'Etat, & Intendant de la Généralité de Paris.
Trudaine de Montigny, Conseiller d'Etat Intendant des Fin.
Bertin, Conseiller ordinaire au Conseil Royal, Contrôleur Général des Finances.

MESSIEURS,

Boula de Quincy, Maître des Requêtes, & Intendant du Comm.
De Montaran, Maître des Requêtes, & Intendant du Comm.
Pottier, Intendant du Commerce.
De Cotte, Maître des Requêtes, & Intendant du Commerce.
De Sartine, Maître des Req. & Lieutenant Général de Police.

Le Sr Legrand, *Sécretaire*, cour des Jacobins de Sr Honoré.

II. BUREAU. Pour l'aliénation des Domaines réunis.

MESSIEURS,

Trudaine, Conseiller d'Etat ordinaire, & au Conseil Royal, & Intendant des Finances.
D'Ormeſſon, Conseiller d'Etat, & Intendant des Finances.
Barberie de Courteille, Conseiller d'Etat, & Intend. des Fin.
Chauvelin, Conseiller d'Etat, & Intendant des Finances.
Moreau de Beaumont, Conseiller d'Etat Intendant des Finances.
Trudaine de Montigny, Conseiller d'Etat Intendant des Fin.
De Boullongne, Conseiller d'Etat Intendant des Finances.
Bertin, Conseiller ordinaire au Conseil Royal, Contrôleur Général des Finances.

Inſpecteurs Généraux du Domaine

MMrs { Freteau, rue S. Chriſtophe.
Gibert, rue Vivienne.
De Comariéu, rue Poiſſonniere, près le Boulevart.

Thurin, *Greffier*, rue Michel-Comte.

III. BUREAU. Pour juger les contestations au sujet des Pensions d'Oblats, ou de Religieux Lays, attribuées à l'Hotel R. des Invalides, & celles concernant l'Ecole Royale Militaire; la Régie des Cartes, & les appels des Ordonnances des Sieurs Intendans.

Mrs
- Le Maréchal Duc de Belle-Isle, Pair de France, Ministre & Secrétaire d'Etat.
- Camus de Pontcarré de Viarmes, Conseiller d'Etat, & Prevôt des Marchands.
- Aubert de Tourny, Conseiller d'Etat.
- De Senozan, Conseiller d'Etat
- Bertier de Sauvigny, Conseiller d'Etat, & Intendant de la Généralité de Paris.

Maîtres des Requêtes, Messieurs,

Bignon. — De Flesselles.
De Gourgues. — Fargès.
Le Pelletier de Morfontaine.

M. d'Outremont, Avocat au Parlement, *Procureur Général de la Commission*, rue Hautefeuille.

Desjobert, *chargé des poursuites & recouvr.* rue des gr. Augustins.

Thurin, *Greffier*, rue Michel-Comte.

IV. BUREAU. Pour les Œconomats, & Comptes des Commis à la Régie des Biens des Religionnaires fugitifs.

Et pour des Affaires du Collége de Maître Gervais Crestien, celles de M. le Duc de la Trémoille, celles de M. le Duc de Mazarin & ses créanciers, celles de la Maison de Foix, de la succession du sieur Comte d'Uzès, celles de la Maison d'Urfé.

MESSIEURS,

D'Aguesseau de Fresnes, Conseiller d'Etat ordinaire.
Poulletier, Conseiller d'Etat ordinaire.
De Fontanieu, Conseiller d'Etat ordinaire.
Camus de Pontcarré de Viarmes, Conseiller d'Etat, & Prevôt des Marchands.
Trudaine de Montigny, Conseiller d'Etat Intendant des Fin.

Maîtres des Requêtes, Messieurs,

Saunier. — De Cypierre.
Dufour de Villeneuve. — Fargès.
Le Nain.

M. Saunier, Maître des Req. *Procureur Général de la Commiss.*

Thurin, *Greffier*, rue Michel-Comte.

V. BUREAU. Pour la représentation & examen des Titres des Propriétaires des Droits de Péages, Passages, Pontonages, Travers, & autres qui se perçoivent sur les Ponts & Chaussées, Chemins, & Rivieres navigables, & Ruisseaux y affluans; dans toute l'étendue du Royaume.

Et pour plusieurs Affaires particulieres renvoyées à ce Bureau;

MESSIEURS,

De Bernage, Conseiller d'Etat ordinaire.
D'Agueſſeau de Freſnes, Conseiller d'Etat ordinaire.
Feydeau de Marville, Conseiller d'Etat ordinaire.
De la Bourdonnaye, Conseiller d'Etat.
Bertier de Sauvigny, Conſ d'Etat, & Intend. de la Gén. de Paris.

Maîtres des Requêtes, Meſſieurs,

Choppin d'Arnouville.
Saunier.
Leſcalopier de Nourar.
Dufour de Villeneuve.
Le Nain.
Le Pelletier de la Houſſaye.
Le Peletier de Morfontaine.
Dupré de Saint-Maur.
De Boullongne.

M. Fargès, Maître des Req. *Procureur Général de la Commiſſ.*
Chappuis, *Greffier*, rue du Sepulcre.

VI. BUREAU. Pour les conteſtations concernant les payemens en Ecritures & Comptes en Banque.
POUR la reddition des Comptes des Traitez & Affaires extraordin. ET pour les Affaires particulieres renvoyées à ce Bureau.

MESSIEURS,

D'Agueſſeau de Freſnes, Conseiller d'Etat ordinaire.
Gilbert de Voiſins, Conseiller d'Etat ordinaire, & au Conseil des Dépêches.
Bidé de la Grandville, Conseiller d'Etat ordinaire.
Berryer, Miniſtre & Secrétaire d'Etat.

Maîtres des Requêtes, Meſſieurs,

Choppin d'Arnouville.
Gagne de Perigny.
Merault de Villeron.
Dufour de Villeneuve.
D'Argouges de Fleury.
Le Nain.
De Cypierre.
Amelot.

M. Le Nain, Maître des Requêtes, *Procureur Général de la Commiſſion pour les Comptes des Traitez & Affaires extraordinaires, & pour les oppoſitions aux Etats arrêtez au Conſeil.*

Les Affaires qui étoient portées au Bureau établi pour les Offres en Billets de Banque, ſont communiquées aux mêmes Commiſſaires, pour être jugées par Arrêts du Conſeil, qui ſont expédiées par les Greffiers du Conſeil.

Chappuis, *Greffier*, rue du Sepulcre.

VII. BUREAU. Pour les Affaires des Vivres de Terre & de Marine, Etapes, Fourages, Lits d'Hopitaux & de Garniſon. Et pour pluſieurs Affaires particulieres renvoyées à ce Bureau.

MESSIEURS,

D'Agueſſeau de Freſnes, Conseiller d'Etat ordinaire.
D'Ormeſſon, Conseiller d'Etat, & Intendant des Finances.
Barberie de Courteille, Conseiller d'Etat, & Intend. des Fin.

Bertier de Sauvigny, Conseiller d'Etat, & Intendant de la Généralité de Paris.

Maîtres des Requêtes, Messieurs,

Choppin d'Arnouville.
Saunier.
Lescalopier de Nourar.
Dufour de Villeneuve.
Le Nain.
Pelletier de la Houssaye.
Turgot.
Rouillé d'Orfeuil.
Amelot de Chaillou.

Chappuis, *Greffier*, rue du Sepulcre.

VIII. BUREAU. Pour les contestations au sujet des Actions de la Compagnie des Indes, & des Concessions de terres à la Louisiane, accordées par ladite Compagnie, & Associez ausdites Concessions. Et pour les Affaires particulieres renvoyées à ce Bureau.

MESSIEURS,

Feydeau de Marville, Conseiller d'Etat ordinaire.
Castanier d'Auriac, Conseiller d'Etat.

Maîtres des Requêtes, Messieurs,

Choppin d'Arnouville.
Saunier.
Bignon.
L'Escalopier de Nourar.
Dufour de Villeneuve.
Poulletier de la Salle.
D'Argouges de Fleury.
Le Nain.
De Cypierre.
Le Pelletier de la Houssaye.
Rouillé d'Orfeuil.

Chastriot, *Greffier*, rue d'Orleans St Honoré.

IX. BUREAU. Pour juger en dernier ressort toutes les demandes & contestations dans lesquelles la Compagnie des Indes sera Partie, & les contestations nées & à naître concernant les Billets provenus de différens Emprunts faits sur des Actions de ladite Compagnie. Et pour la vérification des Titres des Droits maritimes par tout le Royaume, & les Affaires concernant la succession du sieur Abbé de la Rochefoucauld, du sieur de Tressan Archevêque de Rouen, du sieur Bouynot, & des créanciers personnels du sieur de Racinoux.

MESSIEURS,

Trudaine, Conseiller d'Etat ordinaire, & au Conseil Royal, & Intendant des Finances.
De Vanolles, Conseiller d'Etat.
Bertier de Sauvigny, Conseiller d'Etat, & Intendant de la Généralité de Paris.
Trudaine de Montigny, Conseiller d'Etat Intendant des Fin.

Maîtres des Requêtes, Messieurs,

Choppin d'Arnouville.
Merault de Villeron.
De Montaran.
Dufour de Villeneuve.
Boutin.
De Gourgues.
Dupré de Saint-Maur.
Fargès.

M. Boutin, Maître des Requêtes, *Procureur Général de la Commission, pour la vérification des Titres des Droits maritimes.*

Thurin, *Greffier*, rue Michel-Comte.

X. BUREAU. Pour la liquidation des dettes des Communautez, Arts & Métiers de Paris, Examen & Révision de leurs Comptes depuis 1689.

Et pour plusieurs Affaires particulieres renvoyées à ce Bureau.

M. D'Aguesseau, Conseiller d'Etat ordinaire, & au Conseil Royal de Commerce.

M. Feydeau de Marville, Conseiller d'Etat ordinaire.

Maîtres des Requêtes, Messieurs,

Poncher.	D'Argouges de Fleury.
Choppin d'Arnouville.	Le Nain.
Saumier.	De la Houssaye.
Gagne de Perigny.	Amelot de Chaillou.
De Montaran, Intend. du Com.	Dupré de Saint-Maur.
Dufour de Villeneuve.	De Boullongne.

M. de Sartine, Maître des Requêtes, Lieutenant Général de Police, *Procureur Général de la Commission*, rue neuve St Auguſt. à l'Hôtel de Gramont.

Chastriot, *Greffier*, rue d'Orleans St Honoré.

XI. BUREAU. Pour les Affaires concernant les unions de Bénéfices aux Maisons & Colléges des Jésuites.

MESSIEURS,

Feydeau de Brou, Conseiller d'Etat ordinaire, & au Conseil Royal, Doyen du Conseil.

Gilbert de Voisins, Conseiller d'Etat ordinaire, & au Conseil des Dépêches.

Bidé de la Grandville, Conseiller d'Etat ordinaire.

Feydeau de Marville, Conseiller d'Etat ordinaire.

Maîtres des Requêtes, Messieurs,

Dufour de Villeneuve.	Turgot.
De Gourgues.	Le Peletier de Morfontaine.

M. Breuzard, *Procureur Général de la Commission*, Doyen des Substituts du Grand-Conseil, rue de Savoie.

Chappuis, *Greffier*, rue du Sépulcre.

XII. BUREAU, établi par Lettres Patentes du Roy du 17 *Janvier* 1736, *pour la confection d'un Terrier général des Domaines de Versailles, Marly, Saint-Germain en Laye, & Meudon; & pour le jugement des demandes & contestations qui seroient formées à ce sujet.*

MESSIEURS,

Trudaine, Conseiller d'Etat ordinaire, & au Conseil Royal, & Intendant des Finances.

Gilbert de Voisins, Conseiller d'Etat ordinaire, & au Conseil des Dépêches.
D'Ormesson, Conseiller d'Etat, & Intendant des Finances.
De Boullongne, Conseiller d'Etat Intendant des Finances.

Maîtres des Requêtes, Messieurs,

Dufour de Villeneuve. Le Nain. Desvieux. Journet.
M. Dhesnin, *Procureur général de la Commission*, Procureur du Roy à Versailles.
Thurin, *Greffier*, rue Michel-Comte.

XIII. BUREAU pour le soulagement des Maisons & Communautez de Filles Religieuses dans tout le Royaume.

M. le Cardinal de Luynes, rue S. Dominique S. Germain.
M. l'Archevêque d'Alby, rue S. Dominique S. Germain.
M. l'Ev. de Senlis, rue des SS. Peres, au coin de la r^e de Verneuil.
M. l'Evêque de Troyes, rue neuve des Capucines.

Maîtres des Requêtes, Messieurs,

Choppin d'Arnouville. Dufour de Villeneuve.
Bignon. De Cypierre.
Joly de Fleury.
L'Eclopé, *Payeur, Trésorier des secours accordez par le Roy aux Communautez Religieuses.*
Chappuis, *Greffier*, rue du Sépulcre.

XIV. BUREAU. Pour la liquidation des dettes de la Marine & des Colonies.

M. de Fontanieu, Conseiller d'Etat ordinaire.
M. de la Bourdonnaye, Conseiller d'Etat.

Maîtres des Requêtes, Messieurs,

Le Pelletier de Morfontaine. Taboureau.
De Boullongne. De Cotte, Intend. du Comm.
Chappuis *Greffier*, rue du Sepulcre.

XV. BUREAU. Pour la liquidation de la finance & le remboursement des Offices de la Capitainerie de Livry.

M. de Fontanieu, Conseiller d'Etat ordinaire.
M. de la Bourdonnaye, Conseiller d'Etat.
M. Bertier de Sauvigny, Conseiller d'Etat, & Intendant de la Généralité de Paris.

Maîtres des Requêtes, Messieurs,

De Cypierre. Taboureau des Reaux, *Procureur Général de la Commission.*
Dupleix de Bacquencourt.
Chappuis, *Greffier*, rue du Sépulcre.

XVI. BUREAU. Pour la liquidation des Offices supprimés par Edits des mois d'Aoust & Septembre 1759.

M. Moreau de Beaumont, Conseiller d'Etat Intendant des Fin.
M. de Boullongne, Conseiller d'Etat Intendant des Finances.

Maîtres des Requêtes, Messieurs,

Dufour de Villeneuve.
Le Nain
Turgot.
Le Pelletier de Morfontaine.
De Boullongne.
Taboureau des Reaux.
De Vilevault.
Journet
Ducluzel.

Chappuis, *Greffier*, rue du Sépulcre.

Contrôleur des Bons d'Etats du Conseil.

1738 M. Tartarin, rue de la Verrerie.

Greffiers des Commissions extraordinaires du Conseil

Ils ont seuls le droit d'expédier les Jugemens rendus dans toutes les Commissions Extraordinaires, & tous Actes dépendans desd. Commissions & de tous autres Commissaires du Conseil.

MESSIEURS,

THurin, *Doyen*, rue Michel-Comte.
Paillard, Quay d'Anjou, Isle S. Louis.
Prevost, rue des Massons, chez M. Huro, Proc. au Parlement.
Bresson, rue Michel-Comte.
Chappuis, rue du Sepulcre.
Chastriot, rue d'Orleans St Honoré.

MAISTRES DES REQUESTES.

MESSIEURS,

1717 POncher, Conseiller d'Etat ordin. *Doyen des Doyens, & Doyen du Quartier de Juillet.*
1719 Mydorge.
1723 Choppin d'Arnouville.
1726 Fargès de Polisy.
1731 Barentin.
1731 Méliand, *Doyen du Quartier d'Octobre.*
1732 Delpech de Forty, *Doyen du Quartier d'Avril.*
1733 L'Escalopier.
1733 Saunier.
1734 De la Porte, *Doyen du Quartier de Janvier.*
1735 De Barberie S. Contest de la Chataigneraye.

MESSIEURS,

1737 Bignon.
1737 Pineau de Lucé.
1738 Gagne de Perigny.
1739 Boula de Quincy.
1739 Lescalopier de Nourar.
1739 Merault de Villeron.
1740 Thiroux.
1740 De Bernage de Vaux.
1740 Thoynard de Jouy.
1741 Larcher.
1742 Thiroux d'Esperfennes.
1742 De Blair de Boisemont.
1742 De la Bourdonnaye de Blossac.
1742 Baillon.
1743 Joly de Fleury.
1743 De Montaran.
1744 Megret d'Etigny.

1744 Dufour de Villeneuve.
1745 Orceau de Fontette.
1745 De la Michodiere.
1745 Poulletier de la Salle.
1746 D'Argouges de Fleury.
1747 Maynon d'Invau.
1748 De Berulle.
1749 Bernard de Balinvilliers.
1749 Boutin.
1749 Le Nain.
1749 Le Févre de Caumartin.
1749 De la Corée.
1749 De Cypierre.
1749 Pajot de Marcheval.
1749 De Chaumont de la Galaiſiere.
1750 Le Pelletier de la Houſſaye.
1751 Dedelay de la Garde.
1751 Feydeau de Brou.
1753 De Gourgues.
1753 Turgot.
1753 Rouillé d'Orfeuil.
1753 Le Pileur d'Apligny.
1753 Amelot de Chaillou.
1754 Doublet de Perſan.
1754 Le Peletier de Mortfontaine.
1755 De Fleſſelles.
1755 De Pont.
1755 Pinault de Tenelles.
1755 Dupré de Saint-Maur.
1755 Aubert de Tourny.
1755 Moreau de Plancy.
1756 Dupleix de Bacquencourt.
1756 Fargès.
1757 De Boullongne.
1757 Taboureau des Reaux.
1757 De Guygnard de Saint-Prieſt.
1757 Daine.
1758 Deſvieux.
1758 De Cotte.
1758 Baſtard.
1759 Ducluzel.
1759 Aſtruc.
1759 De Vilevault.
1759 Journet.
1759 Dagay de Nutilgnet.
1759 De Sartine.
. . . . . .
. . . . . .
. . . . . .
. . . . . .
. . . . . .
. . . . . .

Maîtres des Requêtes en quartier aux Requêtes de l'Hotel, Oct. Novemb. & Décemb. 1759 ; *& au Conſeil Privé du Roy*,

JANVIER, FE'VRIER, MARS 1760.

MESSIEURS,

PONCHER, Conſeiller d'Etat ordinaire, *Doyen des Doyens des Maîtres des Requêtes*, rue Mâtignon.
De la Porte, *Doyen* * Intendant à *Grenoble*.
Bignon, à la Bibliotheque du Roy.
Pineau de Lucé, * Intendant en *Alſace*.
Merault de Villeron, rue Geoffroy-Laſnier.
Thiroux d'Eſperſennes, rue Courtauvillain.
Poulletier de la Salle, rue Culture Ste Catherine.
Maynon d'Invau, * Intendant *à Amiens*.
Boutin, Hôtel de la Compagnie des Indes.
Le Pelletier de la Houſſaye, rue . . . . .

De la Garde, rue de Verneuil, Faubourg S. Germain.
Feydeau de Brou, * Intendant à *Rouen.*
De Gourgues, rue neuve S. Paul.
Turgot, rue Portefoin.
Rouillé d'Orfeuil, rue du Rempart, vis-à-vis les Capucines.
De Pont, rue des Francs Bourgeois, au Marais
Aubert de Tourny, * Intendant à Bordeaux.
Moreau de Plancy, rue Beautreillis.
Taboureau des Reaux, rue Traversiere, butte S. Roch.

. . . . . .

Aux Requêtes de l'Hotel, Janvier, Février & Mars; & au Conseil Privé du Roy,

AVRIL, MAY, JUIN 1760.

MESSIEURS,

PONCHER, Conseiller d'Etat ordinaire, *Doyen des Doyens des Maîtres des Requêtes.*
Delpech de Forty, *Doyen*, rue de Richelieu.
De Barberie Saint-Contest de la Chateigneraye, * Intend. à *Châlons.*
Bernage de Vaux, * Intendant à *Metz.*
De Blair de Boisemont, * Intendant à *Valenciennes.*
Dufour de Villeneuve, rue d'Anjou Dauphine.
Dargouges de Fleury, rue Bourtibourg.
Bernard de Balinvilliers, * Intendant à *Riom.*
Le Nain, rue neuve S. Merry, à l'Hôtel de Jabac.
Le Févre de Caumartin, * Intendant *en Flandres & Artois.*
De Cypierre, rue du Temple; *à Pâques*, rue Poissonniere, près la rue Bergere.
Pajot de Marcheval, * Intendant à *Limoges.*
Amelot de Chaillou, rue Vivienne.
Doublet de Persan, rue du Pas de la Mule.
Pinault de Tenelles, rue des SS. PP. près la rue de l'Université.
Dupré de Saint-Maur, rue Michel-Comte.
Desvieux, rue neuve des Capucines, près la place de Vendôme.
Ducluzel, Place de Louis le Grand.
Astruc, rue S. Thomas du Louvre.

. . . . . .

Aux Requêtes de l'Hotel, Avril, May & Juin; & au Conseil Privé du Roy,

JUILLET, AOUST, SEPTEMBRE 1760.

MESSIEURS,

PONCHER, Conseiller d'Etat ordinaire, *Doyen des Doyens & du Quartier de Juillet.*
Mydorge, rue Michel-Comte.

Choppin d'Arnouville, Place Royale, du côté de la rue Royale.
Fargès de Polisy, rue des bons Enfans.
Barentin, * Intendant à *Orleans*.
Saunier, rue St Antoine, à l'ancien Hôtel de Sully.
L'Escalopier de Nourar, rue des francs Bourgeois, vis-à-vis la rue des trois Pavillons.
Thoynard de Jouy, rue Coqhéron.
Baillon, * Intendant à *la Rochelle*.
De Montaran, Intendant du Commerce, rue du grand Chantier.
Megret d'Etigny, * Intendant à *Pau*.
Orceau de Fontette, * Intendant à *Caen*.
De la Michodiere, * Intendant à *Lyon*.
De Berulle, * Intendant à *Moulins*.
De Chaumont de la Galaysiere, * Intendant *en Lorraine*.
Le Peletier de Mortfontaine, vieille rue du Temple, près la rue des blancs Manteaux.
De Flesselles, rue Culture Ste Catherine, p^s la rue du Parc Royal.
Fargès, rue des bons Enfans.
De Boullongne, rue de Richelieu, près la rue S. Marc.

. . . . . .

Aux Requêtes de l'Hotel, Juillet, Aoust & Septembre; & au Conseil Privé du Roy,

OCTOBRE, NOVEMBRE, DECEMBRE 1760.

MESSIEURS,

PONCHER, Conseiller d'Etat ordinaire, *Doyen des Doyens des Maîtres des Requêtes*.
Méliand, *Doyen*, * Intendant à *Soissons*.
L'Escalopier, * Intendant à *Tours*.
Gagne de Perigny, rue de Richelieu.
Boula de Quincy, Intendant du Commerce, rue n^e S. François.
Thiroux, rue Courtauvillain.
Larcher, rue des Rosiers, Faubourg S. Germain.
De la Bourdonnaye de Blossac, * Intendant à *Poitiers*.
Joly de Fleury, * Intendant en *Bourgogne*.
De la Coré, * Intendant à *Montauban*.
Le Pilleur d'Apligny, rue neuve S. Gilles.
Dupleix de Bacquencourt, rue neuve des Capucines.
De Guignard de Saint-Priest, quay des Théatins.
Daine, rue du Bacq, près la rue de l'Université.
De Cotte, aux Galeries du Louvre.
Bastard, rue n^e des Filles S. Thomas, près la rue Vivienne.
De Vilevault, rue Hautefeuille.
Journet, rue des deux Portes S. Jean.
Dagay de Nutilgnet, rue de Berry, au Marais.
De Sartine, Lieut. Gén. de Police, rue n^e St Aug. H^l de Gramont.

. . . . . .

REQUESTES DE L'HOTEL

Gens du Roy, Meſſieurs,

1756 De la Haye, *Procureur Général*, rue du Puits, au Marais.
1752 Bernard, *Avocat Général*, rue du Bacq, vis-a-vis la Grille des Jacobins.
Achet, *Subſtitut*, rue Simon-le-franc.
M. . . . . *Greffier en Chef*, rue . . . . . .
Me Deforge, *principal Commis du Greffe*, rue du petit Bourbon S. Sulpice.
Bailly, *Greffier Garde-Scel ordinaire des Requêtes de l'Hôtel*, rue S. Louis, dans l'Iſle, vis-à-vis l'arcade de Bretonvilliers.

Procureur Général Honoraire.

M. Negre, Quay Dauphin, Iſle N. Dame.

Huiſſiers des Requêtes de l'Hôtel, Maiſtres,

Billetou, *Doyen*, rue S. Martin, près le Bureau des Tapiſſiers.
Fauſſart, rue du Monceau Saint Gervais.
Charmantray, rue de Jouy, vis-à-vis l'Hôtel d'Aumont.
Sagand, rue des petits Carreaux.
Le Camus, rue Serpente.
Buiſſon, rue du Foarre.

M. Morel, *Honoraire.*

Sécretaires, Greffiers, & autres Officiers du Conſeil.

MESSIEURS,

Quartier de Janvier.

1748 Bergeret, *Sécretaire des Finances*, rue de Vendôme, au Marais. Son Bureau, rue du Temple, au coin du Boulevart.
Auvray, *Sécretaire & Greffier du Conſeil Privé*, rue du gros Chenet, près la rue de Cléry.
Cottin, *Commis en Chef*, rue Quinquempoix.
Caroillon de Surmont, *Greffier Garde-Sacs*, rue du Plâtre Ste Avoie.
Vernon, *Commis pour les Expéditions du Conſeil*, rue S. Pierre.

Quartier d'Avril.

1723 De Vougny, *Sécretaire des Finances*, rue du grand Chantier.
. . . . . *Sécretaire & Greffier du Conſeil Privé*, rue . . . . .
Capon, *Commis en Chef*, rue du Jardinet.
Bleſimare, *Greffier Garde-Sacs, & commis par Arreſt du Conſeil*, rue de la Chanverrerie.
Gagniard, *Commis pour les Expéditions du Conſeil*, rue St Antoine, petit Cloître Ste Catherine.

Quartier de Juillet.

Goujon, *Sécretaire des Finances.* L'éxercice par M. de Vougny, auſſi Sécretaire des Finances, rue du grand Chantier.

Cogorde, *Sécretaire & Greffier du Conſeil Privé*, rue des Francs Bourgeois, près la vⁱˡᵉ rue du Temple.

Beaugendre, *Commis en Chef*, rue nᵉ de Luxemburg.

Bleſimare, *Greffier Garde-Sacs, & commis par Arreſt du Conſeil*, rue de la Chanverrerie.

Vernon, *Commis pour les Expéditions du Conſeil*, rue S. Pierre.

Quartier d'Octobre.

De Vougny, *Sécretaire des Finances commis par Arreſt du Conſeil à l'exercice du ſieur Eynard de Ravanne*, rue du grand Chantier.

Gourdain, *Sécretaire & Greffier du Conſeil Privé*, rue & Iſle S. Louis.

Garendey, *Commis en Chef*, rue S. Jacques, vis-à-vis les Benédictins Anglois.

Bléſimare, *Greffier Garde-Sacs*, rᵉ de la Chanverrerie.

Gagniard, *Commis pour les Expéditions du Conſeil*, rue Sᵗᵉ Antoine, petit Cloître Sᵗᵉ Catherine.

Députez des Villes pour le Commerce, MESSIEURS,

Paris, LE Couteulx de la Norraye, rue Montorgueil.

Lyon, Pernon, rue Montmartre, près le Boulevard.

Rouen, Behic, rue des deux Portes S. Sauveur, vis-à-vis la rue Beaurepaire.

Marſeille, Simian, rue Traverſiere.

Bordeaux, Caſtaing, rue N. Dame des Victoires.

Nantes, Bernier de la Richardiere, rue du Hazard, à côté de la rue de Richelieu.

La Rochelle, Pacaud, rue Sᵗᵉ Anne.

Saint-Malo, Marion, rue Sᵗᵉ Anne, butte S. Roch.

Languedoc, De Joubert, *Syndic général*, rue de Gaillon, au petit Hôtel d'Antin.

Lille, De Leſcluſe, rue Traverſiere Richelieu.

Bayonne, Dulivier, rue du Hazard Richelieu.

Meſſieurs les Députés s'aſſemblent le mardi & le vendredi matin chez M. Legrand, *cour des Jacobins de St Honoré.*

MAISTRES DES REQUESTES HONORAIRES.

Anc. Réc. MESSIEURS,

1707 POulletier, Conſeiller d'État ordinaire, rue Couture Sᵗᵉ Catherine.

1709 Brunet d'Evry, rue S. Louis, au Marais, vis-à-vis la rue des douze Portes.

1710 D'Argouges de Fleury, Lieutenant Civil, rue Bourtibourg.
1710 Feydeau de Brou, Conseiller d'Etat ordinaire, & au Conseil Royal, Doyen du Conseil, rue de l'Université, près la rue de Beaune.
1711 De Creil de Bournezeau, Conseiller d'Etat ordinaire, Place Royale.
1711 Gilbert de Voisins, Conseiller d'Etat ordinaire, & au Conseil des Dépêches, rue de Seine, Faub. S. Germ.
1714 De Bernage, Conseiller d'Etat ordinaire, rue des SS. Peres.
1715 Bidé de la Grandville, Conseiller d'Etat ordinaire, rue de Grenelle S. Germain, près la Fontaine.
1717 Rouillé, Ministre d'Etat, & Surintendant des Postes, rue des Poulies.
1719 Le Cte d'Argenson, Ministre d'Etat, rue des bons Enfans.
1719 Pajot, rue de la Couture, près la rue du Parc Royal.
1719 Lallemant de Levignen, Intendant à Alençon.
1719 Moreau de Seychelles, Ministre d'Etat, ci-devant Contrôleur Général des Finances, rue des SS. Peres.
1719 De Chaumont de la Galaysiere, Conseiller d'Etat, à Nancy.
1719 De Fontanieu, Conseiller d'Etat ordin. Q. & Hl de Conty
1719 Le Tellier, rue des Juifs, derriere le petit Se Antoine.
1719 Aubert de Tourny, Conseiller d'Etat, rue du Bacq, près les Récollettes.
1722 De Pontcarré, ancien Premier Président du Parlement de Rouen, rue neuve S. Paul.
1722 Dodart, Intendant à Bourges.
1722 De Vanolles, Conseiller d'Etat, rue du grand Chantier.
1724 De la Briffe d'Amilly, 1er Président du Parlem. de Bretagne.
1726 Camus de Pontcarré de Viarmes, Conseiller d'Etat, & Prevôt des Marchands, rue de Varenne.
1726 Durey de Noinville, Président Honoraire au Grand Conseil, rue d'Orleans, au Marais.
1727 D'Agueſſeau de Fresnes, Conseiller d'Etat ordinaire, rue S. Dominique S. Germain, près les Jacobins.
1727 Trudaine, Conseiller d'Etat ordinaire, & au Conseil Royal, & Intendant des Finances, rue des vieilles Audriettes.
1728 Chauvelin, Conseiller d'Etat, & Intendant des Finances, rue Portefoin.
1729 Castanier d'Auriac, Conseiller d'Etat, rue ne des Capucines.
1731 De Chavaudon, Président de la Premiere Ch. des Enquêt. Président Honoraire au Grand Conseil, rue de Paradis.
1731 De Marans, rue neuve Se Eustache.
1733 D'Ormesson, Conseiller d'Etat Intendant des Finances, rue St Antoine, près les Filles Se Marie.
1736 Amelot, à S. Victor.
1741 L'Abbé de Caraman, Cloitre Notre-Dame,

1745 Guignard de Saint-Prieſt, Intendant en Languedoc.

1749 Terray de Roſſiere, Procureur Géneral de la Cour des Aydes, rue de Richelieu, près le Boulevart.

INTENDANS des Généralitez & Provinces du Royaume.

PAYS D'ELECTIONS.

1744 PARIS, M. Bertier de Sauvigny, Conſeiller d'Etat, rue neuve des petits Champs, nommé à Moulins en 1734, à Grenoble en 1740.

Vingt-deux Elections.

Paris, en l'Iſle de France.

Beauvais, Compiégne, Senlis, } en Picardie.

Meaux, Rozoy, Coulommiers, Provins, Montreau, } en Brie.

Nogent-ſur-Seine, Sens, } en Champagne.

Joigny, Saint-Florentin, Tonnerre, } en Champagne.

Nemours, Melun, Eſtampes, } en Gâtinois.

Mantes, Montfort-Lamaury, Dreux, } en Beauce.

Pontoiſe, dans le Véxin.

Vézelay, dans le Nivernois, près la Bourgogne.

1754 AMIENS, M. Maynon d'Invault, Maître des Requêtes.

Six Elections en Picardie.

Amiens. Doullens. Montdidier.
Abbeville. Peronne. Saint-Quentin.

Quatre Gouvernemens.

Montreuil. Boulogne. Ardres. Calais.

1743 SOISSONS, M. Méliand, Maître des Requêtes.

Sept Elections en Picardie.

Soiſſons. Laon. Noyon. Château-Thierry en Brie. Creſpy. Clermont. Guiſe.

1747 ORLEANS, M. Barentin, Maître des Requêtes, nommé en 1736 à la Rochelle.

Douze Elections.

Orleans, Petiviers, Beaugency, } dans l'Orleannois.

Montargis, Gien, } en Gâtinois.

Clamecy, dans le Nivernois.

Blois, dans le Blaisois. Chartres, } dans la
Romorantin, } dans la Châteaudun, } Beauce.
Dourdan, } Beauce. Vendosme, }

1728 BOURGES, M. Dodart, Maître des Requêtes honoraire.

Sept Elections.

Bourges, } Saint-Amand, en Bourbonnois.
Issoudun, } en Berry. La Charité-sur-Loire, en Nivernois.
Châteauroux, }
Le Blanc, }
La Châtre, }

1756 MOULINS, M. de Berulle, Maître des Requêtes.

Sept Elections.

Moulins, } en Bourbonnois. Nevers, } en Nivernois.
Gannat, } Château-Chinon, }
Montluçon, }
Gueret, dans la Marche.
Evaux, sur les confins de l'Auvergne.

1757 LYON, M. de la Michodiere, Maître des Requêtes, nommé à Riom en 1752.

Cinq Elections.

Lyon, } en Forets. Roanne, en Forets.
Saint-Etienne, } Villefranche, en Beaujolois.
Montbrison, }

1757 RIOM, M. Bernard de Balinvilliers, Maître des Requêtes.

Six Elections en Auvergne.

Riom. Issoire. Saint-Flour.
Clermont. Brioude. Aurillac.

1750 POITIERS, M. de la Bourdonnaye de Blossac, Maître des Requêtes.

Neuf Elections en Poitou.

Niort. S. Maixant. Poitiers. Fontenay. Thouars. Châtillon-le-Château. Les Sables d'Olonne. Chatellerault. Confolans.

1754 LA ROCHELLE, M. Baillon, Maître des Requêtes.

Cinq Elections.

La Rochelle, dans le Pays d'Aunis. S. J. d'Angely, } en Saintonge.
Marenne, }
Saintes, en Saintonge. Coignac, en Angoumois.

1756 LIMOGES, M. Pajot de Marcheval, Maître des Requêtes.

Cinq Elections.

Limoges. } en Limosin. Bourganeuf, dans la Marche.
Tulles, } Angoulesme, en Angoumois.
Brives, }

1757 BORDEAUX, M. Aubert de Tourny, Maître des Requêtes, & Conseiller d'Honneur au Grand-Conseil.

Cinq Elections.

Bordeaux, en Guyenne. Agen, en Agenois.
Perigueux, } en Peri- Condom, en Condomois.
Sarlat, } gord.

1756 TOURS, M. Lescalopier, Maître des Requêtes, nommé à Montauban en 1740.

Seize Elections.

Tours, } dans la Touraine. Saumur, } dans l'Anjou.
Amboise, } Château-Gontier, }
Loches, } Baugé, }
Chinon, } La Fléche, }
Loudun, } dans le Poitou. Le Mans, } dans le Maine.
Richelieu, } Mayenne, }
Angers, } dans l'Anjou. Laval, }
Montreuil-Bellay, } Château du Loir, }

1751 PAU ET AUCH, M. Megret d'Etigny, Maître des Req.

Pays d'Etats.

Basse Navarre. Béarn. Bigorre. Soule. Nebouzan.

Pays & Villes abonnez.

Pays de Labourt. Bastilles de Marsan, Tursan, & Gabardan. Les 4 Vallées. Bayonne. Mont de Marsan. Acqs. Létoure.

Six Elections.

Auch, ou Armagnac. Lomagne. Riviere. Verdun. Commenge. Astarac. Les Lannes.

1758 MONTAUBAN, M. de la Coré, Maître des Requêtes.

Six Elections.

Montauban, } en Quercy. Villefranche, } en Rouergue.
Cahors, } Rhodez, }
Figeac, } Milhault, }

1750 CHAMPAGNE, M. de Barberié Saint-Conteſt de la Châteigneraye, Maître des Requêtes, nommé à Limoges en 1743.

Douze Elections.

Châlons. Rhetel. Sainte-Menehould. Vitry. Joinville. Chaumont. Langres. Bar-sur-Aube. Troies. Epernay. Sézanne en Brie. Reims.

1756 ROUEN, M. Feydeau de Brou, Maître des Requêtes.

Quatorze Elections en Normandie.

Rouen. Arques. Eu. Neuf-Châtel. Lyons. Gisors. Chaumont & Magny. Andely. Evreux. Pont-de-l'Arche. Pont-l'Evêque. Pont-Audemer. Caudebec. Montivilliers.

1752 CAEN, M. Orceau de Fontette, Maître des Requêtes.

Neuf

Neuf Elections en Normandie.

Caen. Bayeux. Saint-Lo. Carentan. Valognes. Coutances. Avranches. Vire. Mortain.

1726 ALENÇON, M. Lallemant de Levignen, Maître des Requêtes Honoraire.

Neuf Elections au milieu de la Normandie.

Alençon. Bernay. Lizieux. Conches. Verneuil. Domphront. Falaise. Argentan. Mortagne, dans le Perche.

PAYS D'ETATS.

1753 BRETAGNE, M. Le Bret, ci-devant Avocat Général du Parlement de Paris.

Neuf Diocèses.

Rennes. Nantes. Vannes. Saint-Malo. Saint-Pol de Léon. Saint-Brieux. Dol. Tréguier. Quimper.

1744 AIX EN PROVENCE, M. de la Tour de Glené, Premier Président.

Vingt Vigueries.

Aix. Tarascon. Forcalquier. Sisteron. Grasse. Yéres. Draguignan. Toulon. Digne. Saint-Paul. Moustiers. Castellane. Apt. S. Maximin. Brignolle. Barjoux. Guillaume. Annot. Colmars. Seyne. Lorgues. Aups. Barennes. Terres adjacentes.

1751 LANGUEDOC, M. de Guignard de Saint-Priest, Maître des Requêtes.

Onze Diocèses en la Généralité de

Toulouse. Lavaur. Rieux. Partie de Commenge. Partie de Montauban. Limoux. Mirepoix. Carcassonne. Aleth. Alby. Castres.

Douze Diocèses en la Généralité de

Montpellier. Saint-Pons. Narbonne. Besiers. Agde. Lodeve. Nismes. Alais. Uzès. Viviers. Le Puy. Mende.

1753 ROUSSILLON ET PERPIGNAN, M. Bon, Premier Président du Conseil Supérieur.

Trois Vigueries dans les Comtez de

Roussillon & Valespir. — La Serdagne Françoise.
Conflent & Capsir. — Pays de Foix & de Donnezan.

1749 BOURGOGNE, M. Joly de Fleury, Maître des Requêtes.

Vingt-trois Bailliages dans le Duché & Gouvernement.

Dijon. Arnay-le-Duc. Avalon. Autun. Auxerre. Auxonne. Bar-sur-Seine. Beaune. Bourbon-Lancy. Bresle, *Elect.* Bugey, *Elect.* Châlon, & Saint Laurent. Charollês. Châ-

tillon. Gez, *Elect.* Mâcon. Montcenis. Noyers. Nuits. Semur, en Auxois & en Brion. Valromey, *Elect.*

1754 FRANCHE-COMTÉ, M. Bourgeois de Boynes, & Premier Préſident.

Quatorze Bailliages.

Beſançon. Dole. Gray. Veſoul. Salins. Arbois. Lons-le-Saunier. Orgelet. Pontarlier. Baume. Reſſorts d'Ornans. Poligny. Quinzey. La Terre de Saint-Claude.

1744 GRENOBLE, M. de la Porte, Maître des Requêtes, nommé en 1740 à Moulins.

Six Elections en Dauphiné.

Grenoble.	Romans.	Gap.
Vienne.	Valence.	Montelimart.

1756 METZ, M. Bernage de Vaux, Maître des Requêtes, nommé à Moulins en 1744.

Six Bureaux de Recette des Finances.

Metz. Toul. Verdun. Sedan. Thionville. Vic, contenant les Juriſdictions qui ſuivent:

Bailliages Préſidiaux.

Metz. Toul. Verdun. Sedan. Sarre-Louis.
Le Bailliage du Duché-Pairie de Carignan.
Le Bailliage Seigneurial de l'Evêché de Metz, dont le Siége eſt à Vic.

Bailliages Royaux.

Thionville. Longny. Mouzon.

Prevôtez Royales & Bailliages.

Montmedy. Marville. Damvillers. Chauvency. & Châteauregnault.

Prevôtez Royales.

Phalſbourg. Sarrebourg, & Sierek.

1752 ALSACE, M. Pineau de Lucé, Maître des Requêtes, nommé à Tours en 1743, & en Haynault en 1745.

Haute Alſace, treize Bailliages.

Scheleſtat. Neuf-Briſach. Fort du Mortier. Colmar. Huning. Landkscrol. Betford Delle. Altkirch. Ferrette. Thann. Bollweiller. Ruffach. Gebweiller. Enſisheim. Ribauvillé. Landſer. Comté d'Horboug. Villé. Markolsheim.

Baſſe Alſace.

Straſbourg, *V.* Hactein, *B.* Benfeld. Multzig. Wantzenau. Kockerſberg. Saverne. Ban de Roche, *Prev.* Terres du G. Chapitre. Directoire de la Nobleſſe. Dabo, *Comté.* La petite Pierre, *Princ.* Marmoutier. Tettviller, *Prev.* S. Jean des Choux, *Prev.*

Comté de Hanau.

Bouxviller, *B.* Paffen hoffen. Wert. Hatten. Brumpt. Wetſthoffen. Offendorff, *Prev.* Haguenau. Biſchweiller, *Prev.* Oberbronne. Fleckenſtein, *Bar.* Kutzenhauſen, *Prev.* Hochbarg, *Prev.* Schoneck, *Prev.* Niderbronn. Lauterbourg. Altenſtatt. S. Remy Guttemberg. Seltz. Benheim. Dahn. Madebourg. Barbelſtein, *P.*

1756 FLANDRE ET ARTOIS, M. le Fèvre de Caumartin, Maître des Requêtes, nommé à Metz en 1754.

Huit Bailliages & une Gouvernance en Artois.

Arras, *G.* Saint-Omer Bethune. Aire. Bapaume. Heſdin. Lens. Saint-Pol. Lilliers.

Subdélégations.

Lille. Douay. Cambray. Bouchain. Saint-Amand. Caſſel. Hazebrouck. Merville. Bailleul. Dunkerque. Bergues S. Winock. Bourbourg. Gravelines.

1754 HAINAULT ET MAUBEUGE, M. de Blair de Boiſemont, Maitre des Requêtes, nommé à la Rochelle en 1736.

Valenciennes, *V.* Le Comte, *Prev.* Maubeuge, *Gouv.* Queſnoy, *G.* Bavay, *P.* Landrecy, *G.* Avelnes, *G.* Charlemont, *G.* Philippeville, *G.* Mariembourg, *P.*

1758 LORRAINE ET BARROIS, M. de Chaumont de la Galaſſiere, Maître des Requêtes, nommé à Montauban en 1756.

26 Bailliages en Lorraine.

Nancy. Rozieres. Château-Salins. Nomeny. Lunéville. Blamont. Saint-Diez. Vezelize. Commercy. Mirecourt. Neuf-Château. Charmes. Chaté. Epinal. Bruyeres Remiremont. Darney. Sarreguemine. Dieuze. Boulay. Bouzonville. Metrick & Sargaw. Bitche. Lixheim. Schambourg. Fenêtrange.

Dix Bailliages en Barrois.

Bar-le-Duc. La Marche. Bourmont. Saint-Mihiel. Pont-à-Mouſſon. Thiaucourt. Etain. Briey. Longuyon. Villers-la-Montagne.

GRANDE CHANCELLERIE.

LE ROY tenant les Sceaux en Perſonne.

SA MAJESTÉ le tient au jour qu'Elle indique à la fin de chaque Sceau.

Conſeillers d'Etat commis par le Réglement du 26 Février 1757, pour l'examen des Lettres & Expéditions qui doivent être préſentées au Sceau, & pour y aſſiſter.

Ils ſont auſſi commis par Lettres Patentes du 16 Juin 1757, pour préſenter à S. M. ceux qui demanderont d'être pourvûs des Offices dont M. le Garde des Sceaux avoit la nomination, & donner les Lettres de Nomination, Subdélégation & Commiſſion; à l'effet dequoi M. de Brou, Doyen du Conſeil, ou le plus ancien en ſon abſence, met le *ſoit montré* ſur le repli des Proviſions, & reçoit le ſerment; & toutes les Lettres dont l'adreſſe ſe faiſoit ci-devant à M. le Garde des Sceaux, leur ſont adreſſées.

MESSIEURS,

Feydeau de Brou, Doyen du Conſeil.
D'Agueſſeau,
De Bernage,
D'Agueſſeau de Freſnes,
Trudaine,
Poulletier,
} *Conſeillers d'Etat.*

Mrs les Maîtres des Requêtes, & M. le Procureur Gén. des Requêtes de l'Hôtel & de la Gr. Chancellerie de France & autres Chancelleries du Royaume, ont droit d'aſſiſter au Sceau.

Suivant le Réglement du 26 Février 1757, S. M. choiſit au commencement de chaque Quartier, ſix Maîtres des Requêtes pour aſſiſter, avec Mrs les Conſeillers d'Etat, à l'Aſſemblée où l'on examine les Lettres & Expéditions, & pour aſſiſter au Sceau, & y rapporter les Lettres conjointement avec le Conſeiller au Grand-Conſeil Grand Rapporteur, qui eſt de ſervice au Sceau.

La ſéance de Mrs les Conſeillers d'Etat, le rang de Mrs les Maîtres des Requêtes, du Grand-Rapporteur, & du Procureur Général des Requêtes de l'Hôtel & Grande Chancellerie, ainſi que la place & les fonctions des Officiers du Sceau, & l'ordre qui doit y être obſervé, ſont expliqués dans ce même Reglement.

Les Huiſſiers ordinaires du Roy en la Grande Chancellerie y rempliſſent toutes leurs fonctions.

Grands Rapporteurs en la Chancellerie, MESSIEURS,

1753 Dupleix de Perle, rue neuve des Capucines.
1758 Esmangart, rue nᵉ des petits Ch. coin de la rue Vivienne.

Quartier de Janvier, MESSIEURS,

1755 Sauvage, *Grand Audiencier*, Place de Louis le Grand.
1734 Halma de Belmont, *Hon.* rue & près la Font. de Richelieu.
1755 Chazelle, *Contrôleur Général*, rue des Prouvaires, près Sᵗ Eust.
1754 Chupin, *Garde des Rôles*, rue des Gravilliers.
1740 Brillon Duperon, *Conservateur des Hypoteques*, rue neuve S. Merry, au coin de la rue du Renard.
Delily, *Conservateur des Hypotéques Honoraire*, rue Traversiere, près la rue Clojergeau.
Cligny du Breuil, *Scelleur*, au haut de la rue du Bac, Faub. S. G.
Quoynat, *en survivance*, rue des sept Voyes, au Coll. de Reims.

Quartier d'Avril, MESSIEURS,

1748 Jolly, *Grand Audiencier*, rue & vis-à-vis la Font. de Richel.
1748 Carpentier, *Contrôleur Général*, vieille rue du Temple, près la rue des Rosiers.
1750 Veron, *Garde des Rôles*, rue Courtauvillain.
1740 Mirey, *Conservateur des Hipotéques*, rue de la Coutellerie.
Robin, *Scelleur*, à l'Hôtel de la Monnoie.

Quartier de Juillet, MESSIEURS,

1726 Bersin, *Grand Audiencier*, *Doyen*, rue de Richelieu, près les Quinzevingts.
1741 Despuizards, *Contrôleur Général*, rue S. Pierre.
1755 Chazelle, *Garde des Rôles*, rue des Prouvaires, près Sᵗ Eust.
1738 Tessier, *Garde des Rôles Honoraire*, rue Tictonne.
1750 Poan, *Conservateur des Hypotéques*, rue Sᵗᵉ Croix de la Bretonnerie, près la rue de l'Homme-armé.
Regnault de Villers, *Scelleur*, rue du Renard S. Sauveur.

Quartier d'Octobre, MESSIEURS,

1728 Ogier, *Grand Audiencier*, rue d'Enfer, près les Chartreux.
1752 Mariette, *Contrôleur Général*, rue S. Jacq. près la rᵉ des Mat.
1759 Lottin fils, *Garde des Rôles*, rue Montmartre, près la rᵉ Jocq.
1752 Coignard, *Conservateur des Hypotéques*, rue S. Jacques, au-dessus de la rue de la Parcheminerie.
Lottin, *Scelleur*, rue Montmartre, près la rue Jocquelet.

On donne avis que c'est chez les Grands Audienciers qu'il faut porter toutes les Lettres pour faire sceller : les Offices se portent plusieurs jours avant chez les Gardes des Rôles, chacun dans son Quartier ; & à l'égard des Lettres de ratification, des Oppositions, ainsi que tout ce qui concerne les Rentes, c'est au Bureau des Conservateurs des Hypotheques, rue Sᵗᵉ Croix de la Bretonnerie, en face de la rue Bourtibourg, même maison que M. Delaleu, Notaire & Secrétaire du Roy.

Tréſorier Général du Sceau de France.

1750 M. de Romieu de la Grange, rue de la Croix des petits Ch. près la place des Victoires.

Son Bureau, rue de la Vrilliere, *dans lequel on retire les Lettres quand elles ſont ſcellées.* M. Romieu d'Hauteville, *Caiſſier général du Sceau*, même maiſon.

Treſoriers du Marc d'Or.

Mrs { Hardouin de Beaumois, rue Ste Anne, vis-à-vis les Nouvelles Catholiques. Chupin, rue des Gravilliers.

Mrs { Vernier de Joyencourt, ,rue S. Louis, près la rue du Parc Royal. Cromot, rue Cadet. } *Contrôleurs.*

MESSIEURS,

Janvier, { Legal, *Garde-Minute*, rue des deux Boules, près le Chevalier du Guet. Patu de Haultchamp, *Contrôleur*, rue Notre-Dame de Nazareth.

Avril, { Le Begue, *Garde-Minute*, rue du Cimetiere St André. Hemard, *Contrôleur*, rue des Fontaines, près le Temple.

Juillet, { Le Beuf, *Garde-Minute*, rue de la Harpe, près la rue du Foin. Carpot, *Contrôleur*, rue neuve des bons Enfans, près la rue neuve des petits Champs.

Octobre, { Trinquand, *Garde-Minute*, rue des Gravilliers. Le Fouin de Bauterne, *Contrôleur*, rue des vieux Auguſtins.

Aumônier de la Grande Chancellerie.

1750 L'Abbé de la Dainte, à la Chancellerie.

Huiſſiers ordinaires du Roy en ſa Grande Chancellerie.

1731 { Lourdet, *Doyen*, rue de la Tiſſéranderie, au coin de la rue des Coquilles.
1743 Mes { Camuſat, rue des Prouvaires.
1753 { Farmain, rue St Antoine, vis-à-vis la vlle re du Temp.
17.. . . . . .

Ces Huiſſiers & ceux aux Conſeils du Roy ont ſeuls le droit de faire toutes les Oppoſitions au Sceau, à l'excluſion de tous autres Huiſſiers ou Sergens, comme il eſt marqué ci-devant. Leur Bureau eſt rue Dauphine.

Fourier.

Sainſon, Prevôt Royal de Triel, à Triel.

Cirier.

De Saint-Gilles, rue Plâtriere, *pour les deux Semeſtres.*
De Saint-Gilles, fils, *en ſurvivance*, rue S. Dominiq. S. Michel.

Chauffe-cire.

Quoinat, rue de la Ferronnerie.
Vata de Pennedepie, *vétéran*, rue Aumaire, près S. Nic. des Ch.

Portes-Coffres.

Semestre de Janvier, Bernard, rue du Temp. près la rue des Gravill.
Semestre de Juillet, Montois, rue de la Ferronnerie.

Chambaud, *Apoticaire ordinaire du Roy dans sa Chancellerie*, rue St Antoine, près les Jésuites.
Boullenger, *Messager de la Grande Chancellerie & suite du Conseil*, rue neuve St Eustache. C'est lui qui fait sceller & délivrer les Arrêts du Grand-Conseil.

Tous ces Officiers de la Grande Chancellerie jouissent des mêmes Priviléges que les Sécretaires du Roy, & les Commensaux de la Maison de Sa Majesté, suivant la Déclaration & l'Edit vérifiez en la Cour des Aydes de Paris.

Parmi les Sécretaires du Roy, ci-après, il y en a qui éxercent par Quartier les Offices de *Gardes-Minutes*, & de *Contrôleurs des Expéditions* de la Grande Chancellerie.

SECRE'TAIRES DU ROY.

LE ROY.

MESSIEURS,

1716.

ROlin,, *Doyen*, r^e des vieux Auguſt. p^s la Pl. des Vict.

1718.

Carpot, *Soudoyen*, rue neuve des bons Enfans, près la rue n^e des petits Champs.

1719.

Voigny, *anc.* rue des Poulies.
Verduc, rue neuve des petits Champs, près les Capucines.

1721.

Paris de Montmartel, *ancien*, rue n^e des p^ts Champs Richelieu.
Paris du Verney, *ancien*, rue S. Louis, au Marais.

1722.

Trinquand, *Officier*, rue des Gravilliers.
Bergeret, rue de Richelieu, près la Fontaine.

MESSIEURS,

1723.

Patu Duhaultchamp, *Off.* rue des PP. de Nazareth.
Lebeuf, *Syndic*, rue de la Harpe, près la rue du Foin.

1724.

Legal, *Syndic*, rue des 2 Boules.

1725.

Le Foüin de Bauterne, *Officier*, rue des vieux Auguſtins.
Mouffle, rue S Marc.
S. C. Bernard, rue de Savoye St André.

1729.

Devillette, rue de Vaugirard, Hôtel d'Elbeuf.
Hemart, *Tréſorier du Marc d'or*, rue des Fontaines.
Perrinet de Jars, rue du Faub. St Hon. près la rue d'Anjou.
De Vougny, rue du gr. Chantier,

1730.

Ducornet, rue & Isle S. Louis.
Havet de Neuilly, rue de la Vrilliere, Place des Vict.

1731.

Goujon d'Iville, rue Beautreillis
Pommyer, *Greffier*, rue de Paradis, vis-à-vis l'Hôtel Soub.
Bronod, rue Ste Avoie, près l'Echelle du Temple.
Verzure, rue des deux Portes S. Sauveur.
Geoffroy, rue des deux Portes S. Jean.
Randon de Maffane, rue de Richelieu, près la Fontaine.

1732.

Auvray, rue neuve S. Merry, vis-à-vis la rue du Renard.
Maffe, rue S. Martin, à l'Hôtel de Vic.
Paignon d'Ijonval, re Bardubec.
Aubin, rue Simon-le-Franc.
Perrinet du Pezeau, re du Faub. St Hon. près la rue d'Anjou.
Et. P. Boucher, rue Vivienne.
De Villiers, rue & près S. Louis en l'Isle, *ou* en Cour.

1733.

Boucot, rue ne St Auguſtin.
Nourry, rue Baillette.

1734.

Bobet, rue des Jeuneux.

1735.

Pelet, *à Bordeaux.*
Cottedefert du Chesnoy, rue des Foſſez de M. le Prince.
Cochepin, rue Ste Avoie, vis-à-vis la rue du Plâtre.
Deniſet, rue d'Argenteuil.
Davignon, rue St Honoré, ps l'Hôtel de Noailles.

1736.

Gouttard, *à Vernon.*
Peilhon, rue ne des petits Ch. près la rue d'Antin.
Taillepied, rue Poiſſonniere.
Vautier de Seuil, rue ne des pts Ch. près la rue Ste Anne.
Rouſſeau, rue Notre-Dame des Victoires.
Cauſſe, rue de Condé.
De Batailhe de Frances, rue St Honoré, au coin de la Place de Louis le Grand.
Narcis, rue Charlot.
Morel, *Lyon.*

1737.

Roſlin, rue Vivienne.
Gigault de la Salle, *Syndic*, Pl. des Victoires.
Romieu de la Grange, rue de la Croix des petits Ch. près la place des Victoires.
Bruſſel, à S. Victor.
Doyen, rue Thibotodée.

1738.

Hardy du Pleſſis, rue d'Anjou, au Marais.
Jouvant, *Reims.*
De la Haye des Foſſes, rue de Vendôme, au Marais.
Eynaud, Quay de Conty.
Lory de la Bernardiere, *Nantes.*
Le Breſt, rue de l'Arbreſec.
Bourgevin, rue Chapon.
Prevoſt, rue des bons Enfans.

1740.

Le Meteyer, re Michel-Comte.
Haudry, rue du Bouloy.
Fauveau, rue de Cléry.
Dufreſne, *à Amiens.*
Faiſſolle, rue Vildot.
Vallet de la Touche, rue des vieux Auguſtins.
Janon de Souſligné, rue S. Marc.
Cabanel, rue ne des petits Ch. vis-à-vis la rue Ste Anne.
De Malezieu de Menneril, cour de l'Arſenal.
Thouars, *Rouen.*

1741.

Guiller, rue Ste Croix de la Bret. près la re de l'Homme-armé.
Baudon, rue de Richelieu, vis-à-vis la rue Feydeau.
Fay, *Lyon.*
De Combles, *Lyon.*
Fabus, rue Vivienne.
Ro. Jac. Rolland, *Rouen.*
Vallier, *Rochefort.*
Houc, *à la Martinique.*

1742.

Mangot, *Syndic*, à l'entrée du Faubourg S. Martin.
Le Semelier, *Rozoy.*
Roger, rue neuve S. Merry.
Chavet, rue Chriſtine.
Aubry, *à Saint-Domingue.*
De la Porte, Pl. des Victoires.
Pavée, rue Saint Honoré, près St Roch.
De Bougainville de Nerville, rue St Honoré, près la Place de Louis le Grand.
Dumas, rue ne des pts Champs.
Chiquet, *Syndic*, rue S. Paul.
Le Daulceur, rue ne des pts Ch. près la rue de Richelieu.

1743.

Briet de Rainvillers, *Abbeville.*
Babaud de la Chauſſade, rue Charlot, au Marais.
Quinette de la Hogue, *à Granville.*
Guyon, rue Thibotodée.
Chovet, *à St Etienne en Foreſt.*
Serre de Saint-Roman, rue Vivienne.
Larrard, rue Royale S. Roch.
G. Gitton de la Ribellerie, rue neuve Culture Ste Catherine.
Sonnet de la Tour, rue du Battoir.

1744.

Judde, Carrefour S. Benoît.
Genays du Chail, *Fontenay-le-Comte.*
Le Begue, *Syndic*, rue du Cimetiere St André.
Bourſier de Liſle, rue Chapon.
Anceny des Touches, *à la Martinique.*

1745.

Harouard, *à la Rochelle.*
R. Marſollier, rue St Honoré, aux Ecuries du Roy.
Raymond, rue de Richelieu.
Mocquet, rue Portefoin.
Picquefeu de Longpré, rue & Barriere de Grenelle.
Paparel de la Salle, rue du grand Chantier.

1746.

Lemoine, *Rouen.*
Mirey, rue ne des pts Champs, près la Compagnie des Indes.
Gaudin, rue S. Th. du Louvre
Caron, rue S. Sauveur.
Blondeau, Q. de la Tournelle.
Acarias de Sérionne, *à Avignon.*
Jullien, rue des mauvaiſes Paroles.
Leſcarmotier, rue N. Dame des Victoires.
Rigal Caulet, rue des blancs Manteaux.

1747.

Duval de l'Epinois, re d'Antin.
Gillet, rue de Richelieu.
Maiziere, rue de Grenelle ſaint Honoré, à l'Hôtel des Ferm.
Le Texier, rue du pt Repoſoir, près la place des Victoires.
De la Haye de Bazinville, rue de Vendôme, au Marais.
De May, rue St Honoré, près la rue de l'Echelle.
Lefebvre de Chailly, rue du Chaume.
Remy de Cantin, re des Poſtes, près la rue du Cheval verd.
Sebire des Saudrais, rue des Tournel. près la Pl. Royale.

Le Sénéchal, rue des blancs Manteaux.

1748.

Beaudet de Morlet, rue neuve des petits Champs.
Chendret, rue neuve des petits Champs.
Cluzel de Sauget, *Montluçon.*
Fillieul, rue Vivienne.
Bergeret de Frouville, rue de Vendôme, au Marais.
Calabre, rue de la Croix des petits Champs.
Gougenot de Croissy, rue de Condé, vis-à-vis la rue du petit Lion.
Soyer, rue St Antoine, vis-à-vis la rue de Fourcy.
Verdelhan des Fourniels, au haut de la rue de Cléry.

1749.

Robineau de la Fosse, rue du Cherchemidy.
Marie, en Cour, *ou* rue des vieux Augustins.
Bourdin de la Barre, rue .....
Le Gras de la Charmotte, rue de Cléry.
Saint-Martin, rue des bons Enfans.
Millin, rue n^e des bons Enfans.
Nugues de Perratiere, r^e n^e des p^ts Champs, p^s le Trésor R.
Mabille, rue St Honoré, près le cul-de-sac de l'Orang.
Gondouin, rue Portefoin.
Veron, rue Courtauvillain.
Grisot de Bellecroix, grande rue S. Martin près la Grille, à l'Hôtel de Chépy.
Bozonat, rue n^e St Eustache.
Pelletier, rue n^e des petits Ch.
Harvoin, rue du Roy de Sicile, près le petit St Antoine.

1750.

Mart. Boucher, rue S. Thomas du Louvre.
De Flandre de Brunville, rue . . .
Mouchard, rue Montmartre, près S. Joseph.
Levy, *Nantes.*
Potor, rue Grenier S. Lazare.
Gauthier des Preaux, rue de Richel. vis-à-vis la rue S. Marc.
Vaultier, rue Poissonniere.
Berthrand, rue de la bonne Morue, Faub. S Honoré.
Penaud, *à l'Isle de Ré.*
Jodrillat, rue des bons Enfans.
Marin, *à la Guadeloupe.*

1751.

De Cuisy, rue de Cléry.
Sallier, rue du petit Musc.
Nau, rue neuve St Eustache.
Verani de Varenne, rue des Lions S. Paul.
Poan, rue de la Coutellerie.
Brossin de Fontenay, *Alençon.*
Houdetot, rue de l'Université, près l'Hôtel d'Aligre.
Parseval, rue des Filles Saint Thomas.
Wailsh, *à Nantes.*
Le Roy, rue Montmartre, près S. Joseph.
Rolland de Fontferriere, rue de Richelieu.
Gigot, Hôtel de Bretonvilliers.
Duvelaer Dulude, rue N. Dame des Victoires.
Le Duc de Mazarin, rue de Beaune.
Macé, rue des Barrés, près l'Avémaria.
Le Mercier, rue N. Dame des Victoires.
Rousel, rue Plâtriere.

1752.

De Beaumont, Place de Louis le Grand.
De Lorbehaye, rue S. Roch.
Michel, *Nantes.*
Delalot, rue neuve St Eustache.

Camps de Bourneville, rue nᵉ Sᵗ Auguſt. près la rue de Rich.
De Saint-Laurent, rue Thévenot.
Sauvaige, rue de Buſſy.
Guiller d'Hericourt, rue Croix des petits Champs, au coin de la Place des Victoires.
Crignon de Bonvalet du petit Bois, *Orleans.*
Leroy de Senneville, rue des mauvaiſes Paroles.
Paſqueraye du Ronzay, *Angers.*
Hebert, rue de Richelieu.
Phelippes, *Orleans.*
Carré, *la Rochelle.*
Thoré, rue de Cléry.
Chevalier, *à Verſailles.*

1753.

Gin, cour de l'Archevéché.
De Villantroye, rue Barbette.
De Laleu, rue neuve des bons Enfans.
De Clermont d'Amboiſe, rue & porte Sᵗ Honoré.
Sanlot, rue neuve des petits Ch. près l'Hôtel Mazarin.
G. C. De Laleu rue Sᵗᵉ Cr. de la Br. au coin de la rᵉ du Puits.
Bonneau, rue Royale, Pl. R.
Roux, rue d'Anjou, près la rue Dauphine.
Le Couteulx, *Rouen.*
Merey, rue de Gaillon.
Baraſſy, rue du petit Muſc; *à Pâques*, rue Feydeau.
Choulx de Buſſy, rue du Pont-aux-Choux.

1754.

Sainſon, rue de la Croix des petits Champs.
Brochet du Jarrier, rue des Filles S. Thomas.
Couvret, rue de Richelieu, près la rue des petits Champs.
Mengin, Quay de la Tournelle.
Dufour, rue Poiſſonniere, *ou* à Verſailles.
De Boiſſel, Cloître S. Benoît.
Vernier de Joyencourt, rue S. Louis, près la rue du Parc R.
Groſſart de Virly, rue neuve des petits Champs.
Boiſneuf, rue Michel-Comte.
Meulan, rue & près les Capucines.
Devin, rue neuve S. Merry.
Monginot, rᵉ Saint Thomas du Louvre.
Belhomme de Glatigny, *Rouen.*
De la Bruyere, à *Ronen.*

1755.

Berger Dumeſnil, rue de la Juſſienne.
Bigot, *au Canada.*
Huſſon, rue de Cléry.
Collet de Beauvais, *Alençon.*
Tiſſet, rue S. Martin, près la rue Aubriboucher.
Dedelay de la Garde, rue Saint Honoré, vis-à-vis les Cap.
Boucher, rue Poupée Sᵗ André.
La Serre, rue de la Magdeleine, Faub. Sᵗ Honoré.
Thevenin, rue neuve des petits Champs.
Dubrocard de Barillon, rue de Bracq, près l'Hôtel de Soub.
De Floiſſac, rue Royale S. R.
Jacqué du Seuil, *Mayenne.*
Poulain de Vaujoye, Cloître N. Dame.

1756.

Canette, *Amiens.*
Tiry d'Holbach, rue Royale, butte S. Roch.
Vaubert d'Herchu, rue de Vantadour.
Damours, rue des Foſſez Saint Germain.
DeSaiſſeval, rᵉ de l'Univerſité.

Lévié, rue de la Feuillade.
Richard d'Hericour, Quay d'Orleans, près l'Abreuv.
Domilliers de Thessigny, cul-de-sac S. Baron, rue de la Tissséranderie.
Senssé, rue de Seine, vis-à-vis la rue Mazarine.
Michel, re du Faub. St Honoré.
Puissant, rue S. Marc.
La Borde, re ne des pts Champs.
Gayet de Saussalle, rue St Ant. au coin de la rue de Fourcy.
Pageaut, rue Poissonniere.
D'Aucourt, rue Vivienne.
Charpentier, rue Comtesse d'Artois.
Carbon, rue d'Anjou, près les Parties Casuelles.

1757.

De Maux, cour du gr. Ecuyer, aux Thuileries.
Sutaine, *Reims*, ou rue de Grenelle Saint Honoré.
De Vismes, rue de Richelieu, près la Bibliotheque.
Mazade de Saint-Bresson, rue d'Orleans St Honoré.
Raynal, rue Ste Avoie, près le Notaire.
Dupont, rue de l'Arbresec, près le quay de l'Ecole.
Moreau, rue des Amandiers, Faub. St Antoine.
Durand, rue de Seine S. Germ.

1758.

Bourdelet, au petit Carousel, ou Hôtel des Fermes.
Le Blanc de Châteauvillars, rue des trois Pistolets.
Maupassant, rue du Bussy.
Charet, *la Rochelle.*
Remond de Montmor, rue des Saints Peres.
Rousseau, rue des petits Champs S. Martin.
Germain, rue des Audriettes.
Moüette, rue de la Harpe, au coin de la rue des 2 Portes.
Dounan, *à Orleans.*
Varin, *à Chantemerle.*
Coquinot, rue du gd Chantier.
De Jussieu, rue des Bernardins.
Chrétien de Fumechon, *à Fumechon en Normandie.*
Binet de Boisgiroult, à Versailles.
Pascaud, rue Ste Anne S. Roch.

1759.

Menage de Pressigny, rue Poissonniere.
Geoffroy de Villemain, rue de la Harpe, au Coll. d'Harc.
Bouret de Valleroche, rue de la Magdeleine, Faub. St Hon.
Paporet, rue des Anglois, Pl. M.
Delaage, rue ne des petits Ch.
Gerbier, rue S. Christophe.
Foucault, *à Nantes.*
Cannet, *à Amiens.*
De la Bourdonnois, rue Férou S. Sulpice.
De Caze, rue & barr. blanche.
Chalut de Verin, rue & porte St Honoré.
Bellanger, au coin de la rue des Noyers.
Giambone, rue de la Monnoie.

Officiers en Charge, MESSIEURS,

Legal, Lebeuf, Le Besgue, Chiquet. } *Syndics.*
Gigault, Mangot. } *Syndics.*
Hemart, *Trésorier.*
Pommyer, *Greffier.*

Anciens Officiers, MESSIEURS,

Roſlin, *Doyen.*
Carpot, *Sous-Doyen.*
Trinquand.
Patu du Haultchamp.
Le Fouin.

Secrétaires du Roy Tréſoriers Payeurs des Gages & Augmentations de Gages.

1719 De la Rue Ducan, rue du grand Chantier.
1741 Mrs Canclaux de Maiſonneuve, rue neuve S. Paul. Sa Caiſſe rue de Seine, Faub. S. Germain, chez M. le Cointre, Notaire.
De Courmont, *Honoraire.*

Mrs Godeheult, Faubourg de la Conférence.
Michault, vieille rue du Temple, près la rue des Roſiers.
} *Contrôleurs alternatifs.*

Secrétaires du Roy Honoraires, MESSIEURS,

1707 HEuſch, rue de Varenne.
1715 Hogu de la Sauverie, rue . . . .
1715 Rouſſel, rue des Roſiers, Faub. S. Germain.
1719 Dallée, rue de la Verrerie, près la rue Bardubec.
1720 Rameau, rue des Lions.
1720 Laugeois de Saint-Quentin, rue neuve de Luxembourg.
1720 Palerne de la Magdeleine, rue des bons Enfans.
1720 Solier, rue neuve St Euſtache.
1722 Galiſſet d'Honon, rue S. Dominique.
1722 Goiſlard de Villebreſme, *Châteaudun.*
1723 Maſſon de Pliſſay, rue neuve St Euſtache.
1724 Teiſſier, rue Tictonne.
1724 Laurès, rue de la Verrerie, près les Conſuls.
1728 Dupin, rue Plâtriere.
1728 Coupart de la Blotterie, rue de Richelieu, au coin de la rue des Filles S. Thomas.
1729 Marié, *Amiens.*
1729 Durant de Belguiſe, rue d'Orleans, au Marais.
1732 Dangé du Fay, Place de Louis le Grand.
1732 Judde, rue neuve des petits Champs.
1732 Marſollier des Vivetieres, rue Vivienne.
1733 Bernard de Montigny, cul-de-ſac de Menars.
1733 Davaſſe de Saint-Amarand, rue neuve St Auguſtin, à l'Hôtel de la Valliere.
1737 Geoffroy de Vandieres, Pl. de Louis le Gr. *ou* à Epernay.
1738 Gaignat, rue de Richelieu, à l'ancien Hôtel de la Ferté.

Secrétaires du Roy Tréſoriers Payeurs des Gages & Augmentations de Gages des Chancelleries Provinciales, anciens & alternatifs.

MESSIEURS,

AIX, *Parlement*, { PAlatte, *ancien & mitriennal*, rue S. Nicaiſe. Ledagre de Stas, *altern.* rue des Minimes

AIX, *C. des Comptes & Aydes*, { De Billy, rue Vildot, près la rue de Richelieu. Nogüier, à Marſeille.

ARTOIS, *Conſeil Prov.* { Le Febvre de Wadicourt, à Abbeville. Denis, à Arras.

BESANÇON, *Parlement*, { Bauvin, rue des deux Ecus. Sanſon du Corroy, à Abbeville.

BORDEAUX, *Parlement*, { Joubert, *anc. & mitriennal*, rue des Mathurins. Laymond, *alternatif & mitriennal*, Quay de Bourbon, Iſle N. Dame.

BORDEAUX, *C. des Aydes*, { Gelly, *aux deux exercices*, rue de la Juſſienne.

BRETAGNE, *Parlement.* { Bidon, à Nantes. Rozé, à Nantes.

CLERMONT F. *C. des Aydes*, { Texier de Montainville, au Palais Royal. Favre d'Aunoy, rue Poiſſonniere, au coin de la rue haute de Cléry.

COLMAR, *Conſ. ſupérieur.* { Sauvé, rue Ste Avoie. Georgeon, à Chartres.

DIJON, *Parlem.* { Vallette, au Vigan. Faventines, rue S. Marc.

DOLE, *Cour des Compt. & Ayd.* { Billiard, à Nancy, *aux deux exercices.*

FLANDRE, *Parlem.* { De Lélez de Givency, place Royale. D'Hennin, à Lille.

GRENOBLE, *Parlement*, { Delange, à Orleans. Claret, rue de la Tiſſéranderie, au coin de la rue des mauvais Garçons.

LYON, *Cour des Monn.* { Mazieres, rue du Chaume. Le Dagre du Mardrau, au Mardrau près Cléry-ſur-Loir; & à Paris, rue des Minimes.

METZ, *Parlem.* { Maſſon de la Motte-Conflans, à Châlons en Ch. Bourgeois, à Ligny en Barrois.

MONTAUBAN, *Cour des Aydes*, { Dumortray le Maſſon, à Saint-Valery; *aux deux exercices.*

MONTPELL. *Cour des Aydes.* { Behezech, à Montpellier. Touchy, à Montpellier. Roudil de Berriac, *triennal*, à Carcaſſonne.

PAU, *Parlem.* { Pontus de la Bourdelliere, à Lyon. Veyre de Sauras, à Annonay en Vivarais.

PERPIGNAN, *Conſ. ſupérieur.* } L'Adjudicataire des Fermes Générales.

ROUEN, *Parlement*, } Le Vachier, à Rouen.
Robinet, à Auxerre.

TOULOUSE, *Parlem.* } Bonami Droſſin, rue Portefoin, près les Enfans rouges.
Du Bernes, à Argentan en Normandie.

AVOCATS AUX CONSEILS DU ROY.

MESSIEURS,

1738 PUy de Rony, *Doyen*, r^e Montmartre, près la r^e du Jour.
Duprat, rue d'Argenteuil.
Romieu de la Grange, rue de la Croix des petits Champs, près la place des Victoires.
Dufour, rue des Bernardins.
Rouſſel, v^lle rue du Temp. près le cul-de-ſac d'Argenſon.
Degennes de Lamotte, rue Dauphine.
Bethery de la Broſſe, cloitre S Benoit.
Dupuy, rue du petit Pont, près la rue S. Severin.
Challaye, rue Ste Croix, vis-à-vis la rue Bourtibourg.
Auſonne, rue Tictonne.
Guignace de Chancourt, rue St André, vis-à-vis la rue Pav.
Bocquet de Tilliere, rue Ste Croix, près la rue du Puits.
Rolland, rue des Roſiers, vis-à-vis la rue des Juifs.
Seriny, rue du Puits, près la rue des blancs Manteaux.
Varlet L. rue Ste Croix, vis-à-vis la rue de l'Homme-armé.
Mol de Lurieux, rue Thibotodée.
Bocquet de Chantrenne, rue du R. de Sicile, près la r^e Tiron.
Petit, rue Salaucomte, près la Fontaine.
George de la Roche, rue du Four S^t Euſtache.
Bellard, Cloitre St Honoré, vis-à-vis la grande porte.
1739 Girodat, rue St André, vis-à-vis la rue Gillecœur.
Combault, rue Dauphine, près la rue Chriſtine.
Boucher, rue Poupée St André.
1740 D'Hermand de Cléry, rue du Temp. vis-à-vis la rue Portef.
Bronod, rue Beaubourg, près la rue Michel-Comte.
Reſtaut, rue Ste Avoie, près l'Echelle du Temple.
1742 Bontoux, rue des Poitevins.
Armand, rue S. Jacques, près la rue du Plâtre.
Perrot, rue de Condé.
Chery, rue S. Pierre, près la Place des Victoires.
1743 Ragon, rue S.J. de Beauvais, près la rue des Noyers.
Lievrel, *Syndic*, rue S. Martin, près la rue des v^lles Etuv.
1744 André, rue des mauvais Garçons, près la rue de la Verrerie.
Chevalier de la Berthelotais, rue des Bernardins.

1744 Brunet, *Syndic*, rue Chriſtine.
1745 Roettiers, *Syndic*, rue des Juifs.
1747 Seignoret, rue nᵉ S. Roch vis-à-vis la rue d'Argenteuil.
Damours, rue des Foſſez S. Germ. près la rue du Roule.
Bouvet, *Greffier*, rue & vis-à-vis Sᵗᵉ Croix de la Bretonn.
Roux, *Syndic*, rue d'Anjou, près la rue Dauphine.
1748 Belime, rue du Cimetiere Sᵗ André.
Hordret, rue Sᵗ André, vis-à-vis la rue Mâcon.
Baſly de Villiers, rue des Maſſons, près la Sorbonne,
1749 Moriceau, rue Simon-le-Franc.
Leyridon, rue & vis-à-vis la Monnoie.
1750 Mars, rue Michel-Comte, près la rue Beaubourg.
Godeſcard de Liſle, rue des vieux Auguſtins, au coin de la rue Coquilliere.
1751 Regnard, rue Guénegaud, près la rue Mazarine.
Deſpaulx, rue Thibotodée.
1752 Lorrain, rue Jacob, Faubourg S. Germain.
Bayres de Caſtanede, rue de la Harpe, vis-à-vis la rue Serpente.
De la Balme, rue des Rats, Place Maubert.
1753 Caſſen, rue Montmartre, vis-à-vis la rue de la Juſſienne.
Mariette, rue Simon-le-Franc.
1754 Drou, rue des Roſiers, au Marais.
Moreau, rue de la Harpe, vis-à-vis S. Côme.
1755 Huart du Parc, Quay des Auguſtins, près le Pont S. Mich.
Taſcher, vieille rue du Temple, près la rue Sᵗ Antoine.
Vidal, rue Hautefeuille, vis-à-vis la rue des deux Portes.
Goulleau, rue S. Martin, près la rue Aubriboucher.
Varlet J. rue Sᵗᵉ Croix, vis-à-vis la rue de l'Homme armé.
1756 Croville, Quay des Auguſtins, près le Pont S. Michel.
Pelé, rue Simon-le-franc.
1757 Jardin, rue des grands Auguſtins, près la rue Sᵗ André.
Greban, rue Regratiere, Iſle Notre-Dame.
Barault des Rochers, rue de l'Arbreſec, près la rᵉ Bailleul.
1758 Godineau de Villechenay, rue des Bernardins, vis-à-vis S. Nicolas.
1757 Recoquillé de Bainville, rue Mazarine, pˢ la rᵉ Dauphine.
Parent, rue de Jouy.
Deforne, rue des Fontaines, vis-à-vis l'Egliſe.

Honoraires, Meſſieurs,

1738 Paire de Largentiere, ancien Doyen, rue des Poulies, à l'Hôtel de Conty.
1739 Faroard, rue des Poitevins.

Rolland, *Clerc de la Compagnie*, rue du petit Pont S. Severin.

GRAND

GRAND CONSEIL.

M. LE CHANCELIER

Est le seul Chef & Préſident né de cette Compagnie.

SEMESTRE D'HYVER,

Qui commencera le premier Octobre, & finira le dernier Mars.

PRE'SIDENS.

MESSIRE GUILLAUME CASTANIER D'AURIAC, Chevalier, Conſeiller d'Etat, *Commis par Lettres Patentes de Sa Majeſté pour préſider ladite Compagnie pendant l'année* 1760, en ſon Hôtel, rue & près les Capucines.

Mrs les Maîtres des Requêtes Ordinaires de l'Hôtel du Roy, Préſidens par Commiſſions,

Pour les mois d'Octobre, Novembre, & Décembre.

Meſſire Jean François du Four de Villeneuve, rue d'Anjou, FSG.
Meſſire Jean François Claude Perrin de Cypierre, rue du Temple, près la rue Phelipot; *à Pâques*, rue Poiſſonniere.
Meſſire Jean Ant. Amelot de Chaillou, rue Vivienne.
Meſſire Louis Gabriel Taboureau des Reaux, rue Traverſiere.

Pour les mois de Janvier, Février, & Mars.

Meſſire Jean Claude le Nain, rue ne S. Merry, Hôtel de Jabac.
Meſſire François Pierre Dedelay de la Garde, rue de Verneuil.
Meſſire Gaſpard Louis Rouillé d'Orfeuil, rue du Rempart, vis-à-vis la rue des Capucines.
Meſſire Louis Guillaume de Vilvault, rue Hautefeuille.

PRÉSIDENS HONORAIRES.

1718 28 *Avril.* M. de Chavaudon, rue de Paradis.
1731 1 *Févr.* M. Durey de Noinville, rue d'Orleans, au Mar.

CONSEILLERS D'HONNEUR, MESSIEURS,

1725 29 *Nov.* De Montholon, Premier Préſident du Parlement de Metz.
1746 9 *Juill.* Joly de Fleury, rue S. Guillaume.
1746 20 *Sept.* Le Bret, Intendant en Bretagne.
1755 16 *Sept.* Aubert de Tourny, Intendant à Bordeaux.

CONSEILLERS, MESSIEURS,

1717 22 *Sept.* De Breget, *Doyen*, rue & près S. Victor.
1720 10 *Févr.* Langelé, rue S. Thomas du Louvre.
1721 24 *Mars.* Sallier, rue Portefoin.
1722 19 *Déc.* Roüalle de Boiſgelou, à Ste Cr. de la Bretonnerie.

1729 12 *Mars.* Guignace de Villeneuve, rue des Foſſez & près la Doctrine Chrétienne.
1729 26 *Sept.* Nourry, rue Baillette.
1733 20 *Aouſt.* Canclaux, rue neuve S. Paul.
1735 15 *Juin.* Vacquette du Cardonnoy, rue d'Anjou, au Mar.
1737 17 *Aouſt.* Langlois, rue neuve S^t Euſtache.
1739 22 *Déc.* Frecot de Lanty, rue des SS. Peres.
1741 21 *Févr.* Vacquette de Lenchere, rue d'Anjou, au Marais
1741 29 *Avril.* D'Alegre, rue du gros Chenet.
1741 13 *May.* Bunault de Monbrun, à Ste Croix de la Bret.
1742 3 *Févr.* Mangot, à l'entrée du Faubourg S. Martin.
1743 10 *Sept.* Gougenot, rue de Condé, près la rue du p^t Lion.
1744 18 *Juin.* Sorhoüet de Bougy, rue Beautreillis.
1746 1 *Mars.* Vernier, rue neuve S. Merry.
1748 31 *Janv.* Barraſſy, rue du petit Muſc.
1749 20 *Sept.* Navarre de Maiſonneuve, rue Courtauvillain.
1754 14 *Sept.* Michau de Montaran, rue du grand Chantier.
1754 13 *Nov.* Bertier de Sauvigny, rue n^e des petits Champs, vis-à-vis la rue Royale.
1755 15 *May.* Le Grand de Boinville, rue de la Ceriſaie.
1756 12 *May.* Dupleix de Perle, rue neuve des Capucines.
1757 29 *Nov.* Brochet, rue de l'Echarpe, place Royale.
1759 31 *Juin.* Baudouin, cloître Notre-Dame.

SEMESTRE D'ETÉ,

Qui commencera le premier Avril, & finira le dernier Septembre.

PRE'SIDENS.

MESSIRE GUILLAUME CASTANIER D'AURIAC Chevalier, Conſeiller d'Etat, *Commis par Lettres Patentes de Sa Majeſté pour préſider ladite Compagnie pendant l'année* 1760, en ſon Hôtel, rue & près les Capucines.

M^rs les Maîtres des Requêtes Ordinaires de l'Hôtel du Roy, Préſidens par Commiſſions,

Pour les mois d'Avril, May, & Juin.

Meſſire Jean Claude le Nain, rue n^e S. Merry, Hôtel de Jabac.
Meſſire François Pierre Dedelay de la Garde, rue de Verneuil.
Meſſire Gaſpard Louis Rouillé d'Orfeuil, rue du Rempart, vis-à-vis la rue des Capucines.
Meſſire Louis Guillaume de Vilvault, rue Hautefeuille.

Pour les mois de Juillet, Aouſt, & Septembre.

Meſſire Jean François du Four de Villeneuve, rue d'Anjou, F.S.G.
Meſſire Jean François Claude Perrin de Cypierre, rue du Temple, près la rue Phelipot; *à Pâques*, rue Poiſſonniere.

Meſſire Jean Antoine Amelot de Chaillou, rue Vivienne.
Meſſire Louis Gabriel Taboureau des Réaux, rue Traverſiere.

CONSEILLERS, MESSIEURS,

1718 29 *Janv.* Lambert, *Doyen*, rue des grands Auguſtins.
1723 21 *Juill.* Burle de Curban, rue des Poſtes, à l'Eſtrapade.
1727 29 *Aouſt.* De Lier d'Andilly, rue des quatre Fils, au Marais.
1728 14 *Janv.* De Rotrou, Place Royale.
1730 30 *Aouſt.* De Lecey de Changey, rue de Grenelle S. Hon.
1731 18 *Juill.* Debonnaire, rue des Minimes, Place Royale.
1731 27 *Juill.* Honoré, rue Perdue, Place Maubert.
1732 4 *Sept.* Ridel de Plaineſevette, r^e du Foin, près les Minim.
1737 5 *Janv.* Guillemeau de Freval, rue de la Ceriſaie
1737 20 *Févr.* Duport, rue S. Martin, vis-à-vis la rue aux Ours.
1737 5 *Juin.* De Maneville, rue n^e S. Merry, près le cul-de-ſac.
1739 22 *Déc.* Michel de Montpeſat, au vieux Louvre.
1740 27 *Juin.* Doé de Combeault, rue du Puits, près les bl. Mant.
1750 18 *Mars.* Mignot, Abbé de Scellieres, rue St Antoine, près la rue de Fourcy.
1756 14 *May.* Paneau d'Arty, Porte St Honoré, près le Marché Dagueſſeau.
1757 15 *Mars.* Geoffroy, rue des deux Portes S. Jean.
1757 7 *Sept.* Roſſignol, rue des Filles S. Thomas.
1757 18 *Déc.* Lalive de la Briche, à l'entrée du Faubourg Saint Honoré, près le Boulevard.
1758 28 *Janv.* Choppin d'Arnouville, place Royale.
1758 3 *Juin.* Eſmangart, rue neuve des petits Champs, coin de la rue Vivienne.
1759 9 *Févr.* Auget de Monthion, rue Ste Anaſtaſe.

CONSEILLERS HONORAIRES, MESSIEURS,

1697 28 *Mars.* Groux des Fourneaux, rue d'Anjou, au Marais; *ou* à Saint-Per, près Giſors.
1707 6 *Juill.* De Vanolles, Conſeiller d'Etat, r^e du gr. Chantier
1709 15 *Févr.* Baille, rue St Honoré, vis-à-vis les Feuillens.
1713 14 *Juill.* Choppin d'Arnouville, Maître des Requêtes, Place Royale.
1718 4 *Mars.* Bunault de Frémont, rue des Fr. Bourgeois S. Mic.
1719 30 *Aouſt.* Longuet de Vernouillet, rue de Paradis, au Mar.
1720 23 *Févr.* Bombarde de Beaulieu, rue de Grenelle, près la rue du Bacq.
1722 28 *Mars.* Pinault des Jaunaux, rue Tiron St Antoine
1723 12 *Févr.* Choppin de Gouzangré, Ier Préſident de la Cour des Monnoies, Quay de Bourbon, dans l'Iſle.
1727 13 *Mars.* Chaſſepot de Beaumont, rue Bertinpoirée.
1728 6 *Mars.* Sorhouët, à S. Victor.
1732 16 *May.* Billard de Vaux, Ier Préſident du Bureau des Fin. rue du Jardinet, vis-à-vis la rue de l'Eperon.

1735 18 *Janv.* Ladvocat de Sauveterre, rue Bertinpoirée.
1736 25 *Avril.* Merault de Villeron, Maître des Requêtes, rue Geoffroy-Lasnier.
1736 10 *Sept.* Thiroux d'Esperſennes, Maître des Requêtes, rue Courtauvillain.
1737 28 *Nov.* Maſcrany de Château-Chinon, Préſident de la Chambre des Comptes, rue Charlot, au Mar.
1739 11 *Sept.* De la Michodiere, Maitre des Requêtes, Intendant à Lyon.
1740 30 *Déc.* Poulletier de la Salle, Maître des Requêtes, rue Culture Ste Catherine.
1741 7 *Juin.* Bertin, Conſeiller ordinaire au Conſeil Royal, Contrôleur Général des Finances, rue neuve des petits Ch. Hôtel du Contrôle Général.
1741 7 *Juin.* Dedelay de la Garde, Maitre des Requêtes, rue de Verneuil.
1745 19 *Aouſt.* Huë de Miromeſnil, Premier Préſident du Parlement de Rouen.
1747 18 *Janv.* Perrin de Cypierre, Maître des Requêtes, rue du Temple; *à Pâques*, rue Poiſſonniere.
1752 13 *Déc.* Dupleix de Bacquencourt, Maitre des Requêtes, rue des Capucines.
1755 4 *Juillet.* Fargès, Maitre des Req. rue des bons Enfans.

GENS DU ROY, MESSIEURS,

1756 Caſtanier d'Auriac, *Avocat Général*, rue des Capucines.
1746 Angran, *Procureur Général*, rue des blancs Manteaux, cul-de-ſac Pecquay.
1759 De Pomereu, *Avocat Général*, rue du pt Bourbon S. Sulpice.

Subſtituts de M. le Procureur Général, MESSIEURS,

1727 Breuzard, *Doyen*, rue de Savoie.
1730 Pugeneſt, rue des Poulies.
1740 Clouzier, vieille rue du Temple, vis-à-vis la rue de Bercy.
1741 Berenger de Boiſgrobert, ville rue du Temple, près l'Egoût.
1742 Sollier, rue du Renard S. Sauveur.
1748 Henry, rue Ste Anne, butte S. Roch.
1749 Mouſſier, rue du Plâtre Ste Avoie.
1754 Sainfray de Villermont, à Mantes.
1755 Cardon, quay d'Anjou, dans l'Iſle.
1756 Anfrye de la Potherie, rue Serpente.
1759 Negre des Rivieres, Quay des Balcons, dans l'Iſle.

Subſtituts Honoraires.

MM. Le Merre, rue des Fontaines, près le Temple.
Navarre de Maiſonneuve, rue Courtauvillain.
Douin, en Cour.
Dande, à Dreux.

GREFFIER EN CHEF.

1719 16 *Mars.* Me Verduc, rue neuve des petits Champs, vis-à-vis la rue d'Antin.

GREFFIERS AU GRAND CONSEIL.

Mes { Vandive, *Greffier de l'Audience*, rue des Lavandieres Ste Op.
Nau, *Greffier de la Chambre*, re St Honoré, Hôtel d'Aligre.
Le Brun, *Greffier des Présentations & Affirmations*, rue d'Orleans St Honoré.

Me Dupont, *Greffier, & Commis à la Recette des Epices & Vacations*, Cloître St Honoré.

Sécretaires du Roy servans près le Grand Conseil.

Mrs { De Baupte, *Doyen*, à Ecrameville près Bayeux.
De Saint-Fuslien, à Mondidier.
Guillebert, à Honfleur.
Le Noir, à Boynes en Gâtinois.
Joly, Parvis Notre-Dame.

Mrs { Julliot de Fromont, rue de Sorbonne, } *Honoraires.*
Molin, à Lyon. }

Premier Huissier du Grand Conseil.

1731 Me Lourdet, Ecuyer, rue de la Tisséranderie, au coin de la rue des Coquilles.

Trésorier Payeur des Gages du Grand Conseil.

1754 M. Coignard, rue S. Jacques.

Contrôleurs, Messieurs,

1746 De la Brouliere, *ancien*, rue S. Louis, en l'Isle, ou à Nantes.
1750 Cadot, *alternatif*, rue de l'Hirondelle.
1744 Binet, *triennal*, rue St Honoré, près la rue du Roule.

Procureurs du Grand Conseil, Maistres,

Foisy, *Doyen*, rue des deux Ecus.
Christophle, rue Bailleul.
Fleurand, rue Montmartre, près St Eustache.
Cochin, rue des mauv. Paroles.
Grenier, rue Aubriboucher, à côté du Vaisseau des Indes.
Tardif, rue de Grenelle St Hon.
Chantreau, *Syndic*, rue de l'Arbresec.
Dartinville, rue de la Tisséranderie.
Gaignant, rue des gr. Augustt.
Le Doux, rue Bertinpoirée.
Roy du Vivier, re des gr. Aug.
Boullancourt, re des Prouvaires.
Berchet, rue Bertinpoirée.
LePaige, re de la Tisséranderie.
Roberge, rue des vieilles Etuves St Honoré.
Foisy le j. rue des deux Ecus.
Poriquet, rue Baillette.
Gelez, rue des mauv. Paroles.
Fournier, rue de la Colombe.
Le Clerc, rue du Four St Hon.
Coutance, rue Gillecœur.
Forgeot, rue Guénégaud.
Carteron, re des vlle Etuves S. H.

* Les Avocats au Parlement plaident au Grand Conseil.

Huissiers du Grand Conseil, Maistres,

Le Courtois, *Doyen*, rue Grenier S. Lazare.
Carbonier, à Versailles.
Contant, à Livry en Aulnois.
Lalbin, Enclos de l'Hôtel d'Aligre, rue St Honoré.
Le Prestre, rue de l'Arbresec.
Le Vasseur, rue Beaubourg.
Boizot, rue Platriere.
Du Paquerot, rue de Gaillon.
Dubos, *syndic*, rue S. Martin, vis-à-vis la rue Jean-Robert.
Ranquinot Grignon, rue Guénégaud.
Pigal, rue de la Mortellerie.
Rouveau, rue S. Denis, vis-à-vis l'ancien grand Cerf.
Fossé, rue de Longpont, près S. Gervais.
Filz, à Moret en Gâtinois.
Caux, rue Montorgueil, près le Compas.
Prot, rue du petit Lion S. Sauveur.
Richer, rue des Noyers.
Le Cordier, rue aux Ours.
Rouyer, à Versailles.

Médecin, & Chirurgien du Grand Conseil, Messieurs,

Le Thieullier, *Médecin* de la Fac. de Paris, à l'Hôtel de Soubise.
Garrigues, *Chirurgien*, rue & près le Fort-l'Evêque.
Gendron, de la Faculté de Montpellier, *Médecin spargirique*, rue des deux Ecus.
De la Croix, fils, *Maréchal des Logis & Fourrier*, rue du Coq Saint Honoré.
De Lacroix, *Concierge-Buvetier*, rue du Coq St Honoré.
De Lacroix, fils, *Courier & Guide pour les receptions & cérémonies du Grand-Conseil*, rue St Honoré, Hôtel d'Aligre.
Le Mercier, *Imprimeur du Grand-Conseil*, rue S. Jacques.

PREVOSTÉ DE L'HOSTEL DU ROY.

1747 M. Le Marquis de Sourches, Lieutenant Général des Armées du Roy, Conseiller d'Etat, *Grand Prevost de France*, rue Taranne; à Versailles, au Château.

Lieutenans Généraux Civils, Criminels, & de Police, par Commission du Roy.

MESSIEURS,

1750 Leclerc du Brillet, à Versailles, rue de la Paroisse Notre-Dame, tient le Siége à la suite de la Cour pendant l'année 1760, à compter du 1er Avril; & à Paris, rue des Poulies, à l'Hôtel du Saint-Esprit.
1750 Davoust, à Paris, rue Regratiere, à compter du 1er Avril tient le Siége à la suite de la Cour pendant l'année 1760.
1750 M. Mallet, *Procureur du Roy*, quay d'Orleans, dans l'Isle.

MM^rs { Regnault, rue S. Louis du Louvre, près le Doyenné. Bourdon, à Cambray. } *Procureurs du Roy Honoraires.*

Me du Voigne de Merry, *Greffier en Chef, Receveur des Consignations, & Scelleur des Sentences rendues au Siége de la suite de la Cour*, à Versailles, rue neuve Notre-Dame.

Lieutenant Général ordinaire d'épée.

M. Lefebvre de Larit, rue Traversiere Richelieu.

Autres Lieutenans d'épée servans près du Roy.

Quartier de Janvier & de Juillet, Mrs Cornu, à Versailles, rue ne N. Dame. Lardier, à Versailles, re de la Pompe.

Quartier d'Avril & d'Octobre, Mrs Deneux, à Versailles, ou Cloît. N. D. Langandre, à Versailles, re Dauphine.

M. de Monticourt, *Lieutenant servant toute l'année*, avec deux Gardes près Monseigneur le Garde des Sceaux.

Capitaines Exempts servans près du Roy, Messieurs,

Quartier de Janvier.

Blot, à Versailles.
Delaunay, à Chartres.
Gagnon, à Argenteuil.

Quartier d'Avril.

Baron de la Chevalerie, à Chémiré près Sillé-le-Guillaume.
Dionis, à Versailles.
. . . . .

Quartier de Juillet.

Pichenay Monplaisy, au petit Montreuil, près Versailles.
Watigny, à Vers. re Dauphine.
Le Rou de Boismenard, à Tourtenay près Thouars.

Quartier d'Octobre.

Fleury, à Vers. re de la Pompe.
Milon, à la Morliere près Montdidier.
Coypel de Baudre, à Versailles, rue ne N. Dame.

M. Le Grain, *Lieutenant vétéran*, rue du pt Bourbon, près S. Sulp

Cette Compagnie est composée de 88 Gardes, servans 22 par quartier, d'un Maréchal des Logis, & d'un Trompette; il y a un Garde détaché pour servir Sa Majesté, auprès & sous les ordres de chaque Intendant de Province.

M. l'Abbé Martin, *Aumônier*, rue du gros Chenet.

Notaires de la Prevosté de l'Hôtel, créez à l'instar de ceux de Paris, pour la suite de la Cour & des Conseils du Roy.

1745 Mes Blossier, rue Satory. Le Roux, rue Satory. } à Versailles ordinairement, & suivent alternativement lors des Voyages de la Cour.

1753

Secretaires de M. le Grand Prevost.

Mrs Le Grain, rue du petit Bourbon, près S. Sulpice. Belleville, *à la suite de la Cour*, rue de la Pompe, à Vers.

Me Tertre, *Commis Greffier, Receveur des Consignations*, rue Saint Honoré, à l'Hôtel d'Aligre.

Me Cerisay, *Garde-Scel*, rue d'Enfer S. Landry.

Tréſoriers Payeurs des Gages de la Prevôté de l'Hôtel, V. p. 380.

Procureurs, Maiſtres,

1730 Hurault, *Doyen*, rue de la Paroiſſe N. Dame, à Verſailles.
1744 Priſſette, rue nᵉ Notre-Dame. } à Verſailles.
1747 Yvon, rue neuve Notre-Dame. }
1750 Sergent, rue du Four Sᵗ Honoré.
1750 Minard, rue du Four Sᵗ Honoré.
1752 Baralié, rue neuve Notre-Dame, à Verſailles.
1753 Champin, rue N. Dame à Verſailles, chez M. le Commiſſ.
1753 Lelu, rue neuve Notre-Dame, à Verſailles.
1754 Porchet, rue neuve Notre-Dame, à Verſailles.
1755 Lefevre, rue S. Germain l'Auxerrois, à la fleur de lys.
1758 Le Prevoſt, rue des Lavandieres, au coin de la rue des mauvaiſes Paroles.
1758 Paſſavant, rue d'Orleans Sᵗ Honoré.

Huiſſiers Audienciers, Maiſtres,

Martin, *premier Huiſſier Audiencier*, à Pontoiſe.

Huiſſiers du quartier de Janv.

Nicolay, *Doyen*, à Nanterre.
Robinot, à Provins.
Lambert, à Dourdan.
Baudet, rue Sᵗ Honoré, vis-à-vis la rue de l'Arbreſec.

Quartier d'Avril.

Blondeau, à Mantes.
Cardin, rue des Poulies.
Varin de Meſnilgrand, à Verſ.
Devert, à Avranches.

Quartier de Juillet.

Feuillet, à Montfort-Lamaury.
Dupuis, à Montlhéry.
Boiſvin, à la Chauſſée ſous Marly.

Quartier d'Octobre.

Donon, à S. Leu Taverny.
Baudry de Savanon, à Offrainville près Dieppe.
Guillot, rue nᵉ Notre-Dame, à Verſailles.

La Juriſdiction de la Prevôté de l'Hôtel connoît en premiere Inſtance, des Cauſes civiles qui lui ſont attribuées par les Edits, Déclarations & Réglemens concernant ladite Juriſdiction, dont l'appel ſe releve au Grand Conſeil; & ſans appel, de toutes Cauſes criminelles & de Police à la ſuite de la Cour. Les Officiers de la Prevôté de l'Hôtel ont auſſi la manutention de la Police dans les lieux où ſe trouve la Cour; y font porter les vivres & denrées, y mettent le taux; connoiſſent des malverſations dans les logemens à la craye, & de tout ce qui concerne les voitures publiques de la Cour.

Les Officiers de la Prevôté ont ſeuls le droit de juriſdiction & d'inſtrumenter, chacun en ce qui concerne leurs fonctions, dans les Maiſons Royales & dépendances, Hôtels d'équipages des Seigneurs, & chez les Officiers du Roy & de la Reine, étans dans leur quartier de ſervice, & Commis des Bureaux des Miniſtres, ès Villes & endroits où la Cour ſe trouve; à l'excluſion

de toutes autres Juriſdictions, & jouiſſent des mêmes Priviléges que les Commenſaux de la Maiſon du Roy.

Les Audiences ſe tiennent à Paris le *Mercredi*, & à Verſailles le *Samedi*, au Siége de la Juriſdiction, Enclos de la Geole.

Médecin & Chirurgiens de la Prevôté de l'Hôtel, *Meſſieurs*, Le Thieullier, *Médecin* de la Fac. de Paris, à l'Hôtel de Soubiſe. Garrigues, *Chirurgien*. rue S. Germain, attenant le Fort-l'Evêq. Pipelet, *Chirurgien*, Quay des Théatins, à l'Hôtel de S. Severin. Louſtoneau, *Chirurgien Juré aux Rapports*, rue Satory, à Verſ. Figarole, *Chirurgien*, à Bordeaux.

Juriſdictions & Tribunaux de Paris.

DAns l'Enclos du Palais, ſont le Parlement, la Chambre des Comptes, la Cour des Aydes, la Cour des Monnoies, la Chambre Souveraine des Décimes, les Requêtes de l'Hôtel, les deux Chambres des Requêtes du Palais, le Bureau des Tréſoriers de France, & la Chambre du Tréſor & Domaine, les trois Siéges Généraux à la Table de Marbre, ſçavoir la Connétablie & Maréchauſſée de France, l'Amirauté, & les Eaux & Forêts: le Bailliage du Palais, l'Election, la Maitriſe Particuliere des Eaux & Forêts, la Maçonnerie, celle du Prevôt général des Monnoies & Maréchauſſées de France, & la Bazoche qui eſt la Juriſdiction des Clercs du Parlement, & le haut & ſouverain Empire de Gallilée, qui eſt la Juriſdiction des Clercs de la Chambre des Comptes.

Ceux hors de l'Enclos du Palais, ſont le Grand Conſeil, qui tient ſes ſéances actuellement au Louvre; Meſſieurs y donnent Audience le Mercredi, Vendredi & Samedi, depuis huit heures juſqu'à onze & demie, & jugent les Procès de Rapport à l'ordinaire le Lundi, Mardi & Jeudi, & les Procès de Commiſſaires tous les jours de relevée. On communique au Parquet le Mercredi les Cauſes dans leſquelles Meſſieurs les Gens du Roy doivent porter la parole à l'Audience.

Sous le nom de *Châtelet*, on comprend le Siege de la Prevôté & Vicomté de Paris; & le Siége Préſidial, où Meſſieurs donnent Audience tous les jours de la Semaine, excepté le Lundi. La Chambre Civile, où M. le Lieutenant Civil donne Audience le Mercredi & le Samedi; au Greffe de cette Chambre ſe font les Actes de Tutelles & les Clôtures d'Inventaires. Les Chambres de Police & Criminelle, où ſe donne Audience le Mardi & le Vendredi. Il y a encore l'Audience de la grande Police, qui ſe tient le Vendredi de relevée; & la Chambre de M. le Procureur du Roy, premier Juge & Conſervateur des Arts & Métiers, qui donne Audience le Mardi & le Vendredi.

Il y a une Chambre pour les Affaires de peu de conſéquence, & où il ne s'agit que de cinquante livres & au deſſous, appellée *les Auditeurs*; l'appel des Sentences qui s'y rendent, ſe porte au Préſidial du Châtelet, & s'y juge en dernier reſſort.

JOURNAL DU PARLEMENT.

LA rentrée du Parlement se fait annuellement le lendemain de la S. Martin 12 Novembre, auquel jour Messieurs les Présidens en robes rouges & fourures, tenant leur Mortier, qui est un grand bonnet rond de velours noir, bordé de galons d'or; Messieurs les Conseillers en robes rouges & chaperons fourez, & Messieurs les Gens du Roy vétus de même que Messieurs les Conseillers, après avoir assisté à la Messe solemnelle du Saint-Esprit, qui se dit ordinairement dans la Grand'Salle du Palais, reçoivent les sermens des Avocats & Procureurs.

L'ouverture des grandes Audiences se fait à la Grand'Chambre le premier Lundi d'après la semaine franche de la S. Martin, par un Discours que M. le Premier Président, & un de Messieurs les Avocats Généraux font aux Avocats & Procureurs, après lesquels on appelle les Causes des Rôles des Provinces.

Le Mercredi ou Vendredi suivant se font les Mercuriales par M. le Premier Président, & par l'ancien de Mrs les Avocats Généraux, ou par M. le Procureur Général alternativement. Il y a une Mercuriale le Mercredi ou Vendredi d'après la Quasimodo.

Les Audiences de la Grand'Chambre, où Messieurs les Présidens sont en robes rouges & fourures avec leur Mortier, commencent depuis la S. Martin jusqu'à la Notre-Dame de Mars, & en robes rouges sans fourures depuis la Notre-Dame de Mars jusqu'à la mi-Aoust; mais celles de relevée, c'est-à-dire de l'après-midi, ne commencent qu'au premier Vendredi d'après les Mercuriales: & depuis la Notre-Dame d'Aoust jusqu'à la fin du Parlement, les Audiences se tiennent à huis clos & en robes noires.

M. le Premier Président fait l'ouverture des Audiences de relevée; elles sont continuées par M. le second Président, & ne se closent qu'à la Notre-Dame d'Aoust par M. le Premier Président qui assiste & préside à la derniere de ces Audiences.

Le Mardi & le Vendredi sont apellez *jours ordinaires*; ces jours-là Messieurs entrent le matin & l'après-midi jusqu'au 14 Aoust; & ce jour Messieurs vont à la Séance des Prisonniers, comme aux autres Fêtes annuelles.

Pendant le Carême, la Cour n'ouvre la grande Audience qu'à neuf heures, & la leve à onze: après Pâques, elle ouvre à huit heures, & elle leve l'Audience à dix. De relevée depuis la S. Martin jusqu'au mois de Mars, elle entre à deux heures & se leve à quatre; mais depuis le mois de Mars, elle n'entre qu'à trois heures, & se leve à cinq.

Avant les grandes Audiences, il est donné une Audience à huis clos, par Placets, pour les matieres provisoires à sept heures.

Meſſieurs de la Grand'Chambre deParlement tiennent les grandes Audiences en robes rouges ſur les hauts Siéges le Lundi, Mardi & Jeudi ; & celles de relevée en robes noires, le Mardi pour les Cauſes de Rôle, & le Vendredi pour celles des Placets : on ne laiſſe pas d'appeller le Mardi de relevée des Placets avant le Rôle.

Les Audiences ordinaires de la Grand'Chambre ſe tiennent le Mercredi, Vendredi & Samedi ; mais avec cette différence, que le Mercredi & le Samedi on plaide de petits Rôles, dans leſquels on ne met que des *Réglemens de Juges*, *les Appels des Sentences de Police*, *&c.* au lieu que le Vendredi ce ſont ordinairement des Cauſes conſidérables.

Les Audiences de la Tournelle ſont le Mercredi pour les Cauſes dans leſquelles le miniſtere de Meſſieurs les Gens du Roy eſt néceſſaire ; le Vendredi pour les Cauſes d'inſtruction ſans Gens du Roy ; & le Samedi pour les Cauſes du grand Rôle, aux mêmes heures que ſe tiennent les Audiences de la Grand'Chambre.

Meſſieurs les Gens du Roi tiennent tous les matins leurs Audiences au Parquet, où ils jugent les Conflits d'entre les Chambres du Parlement, les Incompétences, *&c.* & Meſſieurs les Avocats Généraux prennent communication par les Avocats, & M. le Procureur Général par ſes Subſtituts, de toutes les Affaires dans leſquelles ils doivent donner leurs Concluſions.

Le premier Rôle qui ſe plaide eſt pour la Province de Vermandois ; enſuite le Rôle du Bailliage d'Amiens, & celui du Bailliage de Senlis.

Le Rôle de Paris commence après la Chandeleur ; il continue tout le Carême, & quelquefois même après Pâques.

On plaide enſuite le Rôle de Champagne & Brie, le Rôle de Poitou, le Rôle de Lyon, de Chartres, & celui d'Angoumois.

Après ces Rôles, il s'en fait un des Cauſes qui ſe plaident le Lundi, Mardi, & Jeudi matin, depuis la Notre-Dame d'Aouſt juſqu'à la Notre-Dame de Septembre, Meſſieurs ſéans les bas ſiéges en robes noires.

Les Audiences de la Tournelle durent pendant tout le cours du Parlement, & pendant la Chambre des Vacations.

Premiers Préſidens du Parlement de Paris, *depuis* 1344, Voyez l'Edition de 1756, *page* 181.

Avocats & Procureurs Généraux, Voyez l'Edition de 1757, *page* 181.

COUR DE PARLEMENT.

GRAND' CHAMBRE.

PRE'SIDENS.

1757 12 *Nov.* MESSIRE MATTHIEU FRANÇOIS MOLÉ, Chevalier, *Premier*, Hôtel du Bailliage, Cour du Palais.

1736 6 *Juillet.* Meſſire Louis le Peletier de Rozambo, rue d'Enfer, près les Chartreux.

1743 12 *Nov.* Meſſire René Nicolas Charles Auguſtin de Maupeou, rue de Varenne, Hôtel de Gouffier.

1747 25 *Avril.* Meſſire Guillaume de Lamoignon de Montrevault, rue Payenne.

1747 9 *May.* Meſſire Michel Jacques Turgot. Place Royale.

1752 10 *May.* Meſſire Etienne François d'Aligre, Pl. Royale, près la rue S. Louis.

1755 10 *May.* Meſſire Louis François de Paule Lefevre d'Ormeſſon de Noyſeau, Place Royale.

1755 10 *May.* Meſſire Jean-Baptiſte Gaſpar Bochard de Saron, Cloitre N. Dame.

1758 9 *Mai.* Meſſire Chrétien François de Lamoignon, rue & barriere de Grenelle.

1758 5 *Sept.* Meſſire Anne Louis Pinon, rue St Antoine, vis-à-vis la rue Percée.

HONORAIRES.

1736 1er *Juin.* Meſſire Louis le Peletier, Chevalier, *ci-devant Premier Préſident*, rue d'Enfer, premiere cour des Chartreux, a donné ſa démiſſion en 1743.

1743 12 *Nov.* Meſſire René Charles de Maupeou, Chevalier, *ci-devant Premier Préſident*, rue de Varenne, a donné ſa démiſſion en 1757.

1726 28 *Aouſt.* Meſſire Jean Louis Portail, rue de la Planche.

1732 12 *May.* Meſſire André Potier de Novion, rue de la Ceriſaie.

CONSEILLERS D'HONNEUR NEZ, MESSIRES,

1746 Chriſtophe de Beaumont, Archevêque de Paris, Pair de France, en ſon Palais Archiépiſcopal.

1757 Dominique de la Rochefoucauld, Archevêque de Rouen, *Abbé de Cluny*, & à cauſe de cette qualité, Conſeiller d'Honneur né.

CONSEILLERS D'HONNEUR, MESSIRES,

1740 23 *Mars* Claude de la Michodiere, rue d'Enfer S. Michel.

1741 18 *Aouſt.* Jacques Louis le Peletier de Montmeillant, ci-devant Préſident de la Deuxiéme des Enquêtes, vieille rue du Temple.

1743 30 *Juill.* Charles Auguſtin de Ferriol d'Argental, Miniſtre Plénipot. près l'Infant Duc de Parme.

1745 19 *Janv.* François Guillaume Briçonnet, ci-devant Préſident de la Troiſiéme des Enquêtes, rue neuve St Auguſtin, près la rue Vivienne.

1750 3 *Aouſt.* Pierre Jacques Moreau de Naſſigny, ci-devant Préſident de la Iere des Requêt. rue Vivienne.

1751 27 *Aouſt.* Charles François Huguet de Semonville, place Royale.

CONSEILLERS, MESSIEURS,

1706 5 *May.* Severt, *Doyen*, quay de Bourbon, Iſle N. Dame.

1706 9 *Juin.* Lambelin, rue S. Louis, au Marais, près la Font.

1707 8 *Juin.* Rolland, à S. Victor.

1708 9 *May.* De Benoiſe, v^lle rue du Temple, près le cul-de-ſac.

1708 23 *May.* Tubeuf, rue Notre-Dame des Victoires.

1708 1 *Aouſt.* Fermé, rue Ste Croix de la Bretonnerie.

1709 30 *Janv.* De Blair, rue & grange Bateliere.

1709 8 *May.* Henin, cul-de-ſac Matignon, près S. Louis du L.

1710 8 *Aouſt.* De Louvencourt, rue des Marais, Faub. S. Germ.

1711 20 *May.* Lemée, rue Baillette, vis-à-vis la Monnoie.

1713 18 *Janv.* De Fieubet de Beauregard, *Cl.* rue de Condé.

1713 24 *Avril.* De Lattaignant, rue du Pas de la Mule, près la Place Royale.

1716 6 *May.* Boucher, *Cl.* Cloître St Honoré.

1717 22 *Janv.* Titon, r^e Poiſſonniere, au-deſſus des 2 Barrieres.

1718 27 *Aouſt.* Langlois, *Cl.* rue des Fr. Bourgeois, au Marais.

1718 30 *Déc.* Paſquier, r^e Bourlabbé, vis-à-vis la r^e du p^t Heurl.

1719 17 *Mars.* Anjorrant, rue Montmartre, près la rue du Jour.

1719 24 *Mars.* Barraly, rue St Hon. près l'Hôtel de Noailles.

1720 19 *Janv.* Le Riche de Chevigné, rue d'Enfer, vis-à-vis le Luxembourg.

1720 31 *Janv.* Mayneaud de la Tour, rue de Richelieu, vis-à-vis la Bibliothéque du Roy.

1720 23 *Févr.* Pellot, rue de Seine, Faub. S. Germ.

1720 16 *Mars.* Parent, rue Coquilliere, près la rue des p^ts Ch.

1720 11 *May.* Barré, rue des Bernardins.

1720 15 *Juin.* Le Prêtre de Lézonnet, rue de Torigny.

1723 28 *May.* Aubin, rue Simon-le-franc.

1724 18 *Aouſt.* Bochart, *Cl.* Cloitre Notre-Dame.

1725 24 *Janv.* Chalmette, rue d'Enfer, au-deſſus du Luxemb.

1725 15 *Aouſt.* De la Guillaumye, rue des Maſſons.

1726 27 *Févr.* De Bretigneres de Saint-Germain, rue Hautefeuille.

1728 23 *Avril.* Poitevin de Villiers, vieille rue du Temple, près le cul-de-sac.
1730 19 *Juill.* Du Trouſſet d'Hericourt, *Cl.* rue des quatre Fils.
1735 18 *Févr.* Chaban de la Foſſe, *Cl.* au Luxembourg, cour des Ecuries.
1735 1er *Juill.* Mehée d'Anqueville, *Cl.* rue . . . . .
1735 2 *Sept.* De Tudert, *Cl.* Cloitre Notre-Dame.
1736 17 *Févr.* Terray, *Cl.* rue Vivienne.
1737 25 *Janv.* De Sahuguet d'Eſpagnac, *Cl.* rue de Verneuil, du côté de la rue du Bacq.
1738 21 *Févr.* Le Noir, *Cl.* rue de Savoie.
1738 13 *Aouſt.* Farjonel d'Hauterive, *Cl.* Cloître Notre-Dame.

La Grand'Chambre eſt compoſée de M. le Premier Préſident, de neuf Préſidens à Mortier, de vingt-cinq Conſeillers Lais, & de douze Conſeillers Clercs.

M. le Premier Préſident & les quatre anciens Préſidens à Mortier ſervent toujours à la Grand'Chambre, & les cinq autres Préſidens à Mortier à la Tournelle.

Meſſieurs ſervent chacun ſix mois à la Grand'Chambre, & ſix mois à la Tournelle pendant l'année, & ne laiſſent pas néanmoins que d'entrer & de rapporter en la Grand'Chambre ou à la Tournelle, les Procès dont ils ſont Rapporteurs.

Meſſieurs les Conſeillers Clercs ne font point de ſervice à la Tournelle; néanmoins lorſque la Grand'Chambre eſt aſſemblée, ſoit à la Grand'Chambre, ſoit à la Tournelle pour matiere criminelle, ils peuvent aſſiſter aux Jugemens des Procès, s'ils ſont de nature de ceux dont les Eccléſiaſtiques peuvent connoître.

PRESIDENS Honoraires des Enquêtes & Requêtes, ayant ſéance à la Grand'Chambre.

MESSIEURS,

1710 22 *Juill.* Henault, ci-devant Préſident à la Premiere des Enquêtes, Surintendant de la Maiſon de la Reine, de l'Académie Franç. & Hon. de celle des Belles-Lettres, & des Académies Royales de Nancy, de Berlin, & de Suede, rue St Honoré, vis-à-vis les Jacobins.
1722 24 *Avril.* Roujault, ci-devant Préſident de la Quatriéme des Enquêtes, rue de l'Univerſité.
1727 15 *Janv.* Dubois, ci-devant Préſident de la Premiere des Requêtes, rue de Jouy.
1728 15 *Déc.* Poncet de la Riviere, ci-devant Préſident de la Cinquiéme des Enquêtes, rue Ste Anaſtaſe.
1729 17 *Juin.* Ogier, ci-devant Préſident de la Seconde des Requêtes, *près le Roi de Dannemarck.*
1731 4 *May.* Durey de Meinieres, ci-devt Préſident de la II. des Req. rue Poiſſonniere, près le Boulevart.

1731 6 *Sept.* De Frémont d'Auneuil, ci-devant Préſident de la Iere des Enquêt. rue & cour des Mathurins.

1734 2 *Sept.* De Guébriant, ci-devant Préſident de la Premiere des Requêtes, Quay des Théatins.

1737 6 *Avril.* Olivier de Senozan, cidevt Préſident de la Quatriéme des Enquêtes, rue de Richelieu, vis-à-vis la Bibliotheque du Roy.

1739 12 *Mars.* Gaultier de Beſigny, ci-devant Préſident de la II. des Requêtes, rue Couture Ste Catherine.

1740 5 *Aouſt.* Maynon, ci-dvt Préſident de la IV. des Enquêt. rue de l'Univerſ. vis-à-vis la rue de Beaune.

1741 14 *Janv.* Braier de la Motte, ci-devant Préſident à la Iere des Enquêtes, Quay des Balcons, en l'Iſle.

1741 10 *Juill.* Doublet de Bandeville, ci-devant Préſident de la Troiſiéme des Enquêtes, quay des Théatins, au coin de la rue des SS. Peres.

1742 19 *Mars.* De Siry de Marigny, ci-devant Préſident de la IIe des Enquêtes, rue de Meſlé, près le Temple.

1742 12 *Déc.* Le Clerc de Leſſeville, ci-devant Préſident de la Ve. des Enquêtes, rue Mauconſeil, vis-à-vis le cloître S. Jacques de l'Hôpital.

1744 9 *Déc.* Deſvieux, ci-devt Préſident de la Iere des Req. rue ne des Capucines, près la place de Vend.

1745 15 *Janv.* De Cotte, ci-devant Préſident de la II. des Requêtes, rue de l'Ortie.

1748 1er *Févr.* Thiroux d'Arconville, ci-devant Préſident de la Premiere des Enquêt. rue des bl. Manteaux.

1749 27 *Nov.* D'Hariague, ci-devant Préſident de la Iere des Requêtes, rue neuve St Auguſtin.

Conſeillers Honoraires à la Grand'Chambre, MESSIEURS,

1703 25 *Avril.* Pinon, rue des Tournelles.

1706 3 *Mars.* De Maiſſac, rue du Temple.

1709 9 *May.* Rulault, rue du Mail.

1711 17 *Avril.* Langlois de la Fortelle, Préſident de la Chambre des Comptes, rue des Fr. Bourgeois, au Marais.

1711 30 *Déc.* Rouillé, Miniſtre d'Etat, Commandeur des Ordres du Roy, & Surintendant des Poſtes, rue des Poulies

1713 13 *Mars.* Mallet de Chanteloup, Préſident de la Chambre des Comptes, rue Plâtriere.

1713 19 *Juill.* De Chavaudon, Préſident Honoraire au Grand Conſeil, rue de Paradis, au Marais.

1715 23 *Janv.* Renouard, Préſident de la Cour des Aydes, rue S. Louis, au Mar. vis-à-vis la rue des 12 Portes.

1716 6 *May.* Le Fevre d'Ormeſſon du Chéré, place Royale.

1716 6 *May.* De Paris la Broſſe, Préſident de la Chambre des Comptes, rue des Tournelles.
1717 8 *Janv.* Roſſignol de Balagny, rue Ste Apoline.
1717 30 *Avril.* Du Pré de Saint-Maur, rue St André, vis-à-vis la rue des grands Auguſtins.
1718 15 *Juill.* Le Pilleur, rue d'Orleans, au Marais.
1718 12 *Aouſt.* De Pontcarré, ci-devant Premier Préſident du Parlement de Rouen, rue neuve S. Paul.
1718 16 *Déc.* Pichon, rue Chapon, vis-à-vis les Carmélites.
1719 9 *Juin.* Barillon, rue Royale St Antoine.
1719 24 *Mars.* Le Bas Dupleſſis, rue . . . .
1720 5 *Janv.* Aubry, rue St Honoré, près les Feuillens.
1720 8 *Mars.* Rouſſel, rue d'Anjou, Faubourg St Honoré.
1720 11 *May.* L'Abbé de Salaberry, Conſeiller d Etat ordin. rue Ste Anne, près les Nouvelles Catholiq.
1720 10 *Juin.* Rancher, re de l'Univerſ. vis-à-vis l'Hôt. d'Alig.
1720 3 *Juillet.* Mouſle de Champigny, rue de Berry, au Marais.
1720 21 *Févr.* Camus de Pontcarré de Viarmes, Conſeiller d'Etat, & Prevôt des Marchands, rue de Varenne.
1721 21 *Févr.* Rouillé de Fontaine, rue . . . . .
1722 8 *May.* Michau de Montaran, Intendant du Commerce, rue du grand Chantier.
1722 4 *Sept.* De Jaſſaud, rue . . . . . .
1723 21 *Janv.* L'Abbé Fagnier de Vienne, rue de l'Univerſité.
1723 11 *Juin.* Barin de la Galiſſonniere, rue . . . .
1724 1er *Sept.* L'Abbé Macé, Cloître Notre-Dame.
1723 30 *Avril.* Le Maiſtre de Saint-Peravy, rue Geoffroy-Lang.
1724 3 *Mars.* De Favieres, rue des Tournelles.

Conſeillers Honoraires aux Enquêtes & Requêtes, MESSIEURS,

1726 9 *Aouſt.* Turgot de Saint-Clair, rue St Antoine.
1726 30 *Aouſt.* Feydeau de Marville, Conſeiller d'Etat ordin. rue de Bourbon, au coin de la rue des SS PP.
1728 30 *Janv.* Aymeret de Gazeau, rue Ste Avoie, vis-à-vis la rue du Plâtre
1728 7 *Avril.* Delpech de Méréville, rue . . . .
1728 30 *Avril.* Le Comte des Gravieres, rue des Tournelles.
1728 30 *Avril.* Amyot, rue de la Chauſſée des Minimes.
1729 24 *Mars.* Petit de la Villoniere, rue S. Claude, au Marais.
1730 15 *Févr.* Pineau de Lucé, Maitre des Requêtes, Intendant en Alſace.
1730 8 *Déc.* De Maiſſac, rue . . . .
1731 31 *Janv.* Berryer, Miniſtre & Secrétaire d'Etat, rue & barriere de Grenelle.
1731 16 *Mars.* Thevenin de Tanlay, rue des Enfans rouges.
1731 20 *Juill.* Doublet de Bauche, rue de Boucherat, au Mar.

1732 28 *May.* Du Tillet de Pannes, Préſident de la Chambre des Comptes, rue des Fr. Bourgeois, au Marais.
1733 10 *Janv.* De Seves de Flecheres, rue du grand Chantier.
1733 13 *May.* Le Vayer, ci-devant Maître des Requêtes, rue du Bacq, vis-à-vis la Grille des Jacobins.
1733 10 *Juill.* Hurſon, quay de l'Ecole.
1733 26 *Aouſt.* Delpech de Montreau, rue des Tournelles, près la rue du Pas de la Mule.
1735 2 *Sept.* Angran, Procureur Général du Grand-Conſeil, rue des blancs Manteaux, cul-de-ſac Pecquay.
1736 20 *Déc.* Amelot, Maître des Requêtes Honoraire, à S. Victor.
1740 24 *May.* Taboureau des Reaux, Maître des Requêtes, rue Traverſiere S. Roch.
1742 20 *Juill.* Fraguier, Préſident de la Chambre des Comptes, rue Geoffroy-Laſnier.
1744 3 *Juill.* De Lamoignon de Malesherbes, Ier Préſident de la Cour des Aydes, rue neuve des petits Ch.
1751 4 *May.* Trudaine de Montigny, Conſeiller d'Etat Intendant des Finances, rue des vlles Audriettes.

Meſſieurs les Conſeillers d'Honneur & Honoraires, & Meſſieurs les Maîtres des Requêtes ne ſont point de l'Aſſemblée de la Grand'Chambre, quand elle ſe tient à la Tournelle.

GENS DU ROY, ſervans à toutes les Chambres du Parlement.

MESSIEURS,

1746 16 *Juill.* JOly de Fleury, *Avocat Général*, rue S. Guillaume.
1740 12 *Déc.* Joly de Fleury, *Procureur Général* *, rue S. Guillaume, Faub. S. Germ. à l'Hôtel de Créquy.
1755 10 *Mars.* Seguier, *Avocat Général*, rue d'Anjou, au Mar.
1757 6 *Sept.* Le Peletier de Saint-Fargeau, *Avocat Général*, rue d'Enfer S. Michel.

* A la Charge de *Procureur Général* eſt unie celle de *Tréſorier Garde des Chartres & Papiers de la Couronne.*

Subſtituts de M. le Procureur Général, MESSIEURS,

1717 Pierron, *Doyen*, rue du Roy de Sicile, derriere le pt St Ant.
1720 Taupinart de Tiliere, rue St André, près la rue Pavée.
1722 Catherinet, rue Mazarine, vis-à-vis la rue Guénégaud.
1723 Boullenois, rue de l'Obſervance, vis-à-vis les Cordeliers.
1725 Duderé de Graville, rue Serpente.
1733 Mauperché de Fontenay, rue Pavée St André.
1740 Bouſſard, rue Ste Croix, vis-à-vis la rue de Mouſſy.
1741 Cottedefert Duchinois, rue des Foſſez de M. le Prince, vis-à-vis la rue de Vaugirard.

1745 De Mayou, rue de la Mortellerie, à côté des Audriettes.
1749 De Laurencel, rue Ste Croix de la Bretonnerie.
1750 De Villiers de la Berge, rue St Antoine, près la rue Royale.
1751 Sainfray, rue des Prouvaires.
1757 Mayneaud, rue de Richelieu, vis-à-vis la Bibliotheque.
1759 Davignon, rue St Honoré, vis-à-vis la rue de la Sourdiere.
1759 Brion, rue Ste Croix de la Bretonnerie.

Honoraire.

1728 M. Boueſſay, rue Mazarine, vis-à-vis la rue Guénégaud.

Greffier en Chef Civil, Conſeiller du Roy, ſon Protonotaire.

1717 M. Gilbert, rue de Seine, Faubourg S. Germain.

Greffier des Préſentations.

1748 M. Coupry du Pré, rue de l'Univerſité, au coin de la rue des SS. Peres.

Greffier en Chef Criminel.

1748 Me Richard, rue des Roſiers, au coin de la rue des Ecouffes.

Greffier des Affirmations.

1758 Me Potet, rue S. Jacques, Hôtel de la Couture.

Greffier des Préſentations au Criminel.

Me Laudumiey, Quay d'Orleans, dans l'Iſle.

Notaires & Secrétaires de la Cour, MESSIEURS,

1719 Dufranc, Cour du Palais.
1734 Yſabeau, Q. de l'Horloge, à l'entrée de la Cour de Lam.
1740 Heron de Courgy, rue des Jeuneux.
1743 Maupaſſant, Cloitre Notre-Dame.

Greffiers de la Grand'Chambre.

1712 Dufranc, Cour du Palais.
1713 Yſabeau, } Quay de l'Horloge.
1752 Yſabeau de Villiers, } Quay de l'Horloge.
1758 Dufranc fils, *en ſurvivance*, Cour du Palais.

Greffiers de la Tournelle & des Dépôts du grand Criminel.

1748 Le Breton, re de la Harpe, vis-à-vis la re des 2 Port.
1750 Garnier d'Hautebroſſe, rue & Cloître S. Benoit.

Greffier Garde-Sacs de la Grand'Chambre.

1748 Me Pean de S. Gilles, re Plâtriere, vis-à-vis l'Hôtel d'Arm.

Greffiers des Dépôts Civils de la Grand'Chambre & des Enquêtes.

1752 De Saint-Jean, rue S. Germ. l'Aux. près le Gr. à Sel.
1758 Le Ber, rue des Roſiers, près la rue des Ecouffes.
17... Rouſſelle, *Honoraire*, rue Aubriboucher.

Greffier Garde-Sacs & du petit Criminel.

1757 Me Guyard, rue Gillecœur.
1709 Me Lancluſe, *Honoraire*, rue de la Calendre, vis-à-vis la rue St Eloy.

Greffiers-Commis au Greffe Civil, MAISTRES,

1734 Le Seigneur, *Doyen*, rue Jean de l'Epine, près la Greve.
1736 Aubertin, Quay de Bourbon.
1736 Langelé, rue Bardubec.
1739 Laurent, rue Zacarie.
1749 Michelin, rue Galande, vis-à-vis la rue du Foarre.
1731 Sancey, rue du Plâtre S. Jacques.
1745 Sigongne, rue & vis-à-vis la Comédie Françoise.
1749 Venans, rue Regratiere, Isle S. Louis.
1749 De Soubzlemoutier, rue Transnonain.
1750 Lutton, rue Ste Anne, butte S. Roch.
1731 Panet, rue Quinquempoix, près le Bureau des Merciers.
1751 L'Essore, rue de Bievre.
1756 Julienne, rue St Honoré, près la Barriere des Sergens.
1757 Regnault, rue S. Louis en l'Isle.
1757 Legrand, rue Quinquempoix, près l'Hôtel de Beaufort.
1757 Jolimet, rue de Mously.
1759 Lhomme, rue S. Denis, au coin de la rue de la Heaumerie.

Regnard, ancien Doyen, *Honoraire*, rue du Four S. Germain.

Greffiers-Commis au Greffe Criminel.

Mes { Fœnard, rue des deux Hermites.
Laudumiey, Quay d'Orleans, dans l'Isle.
Vaury, rue du Plâtre S. Jacques.
Penneroux, rue Guérin-Boisseau.

Me Millot, *Contrôleur des Arrêts, & Commis à la communication des Registres & Minutes du Parlement*, rue Poupée S André.

Me Luce, *Commis à la délivrance des Arrêts*, rue Tictonne.

Premier Huissier.

1741 2 *Juin.* M. Angely, Ecuyer, rue neuve S. Paul.

Huissiers au Parlement, MAISTRES,

1716 9 *Juillet.* Guillebert, *Doyen*, *Syndic*, rue Poupée St André.
1722 1er *Aoust.* Gadbois, rue & Faub St Antoine, près le Trône.
1727 1er *Aoust.* Mathiere, Cour du Palais, vis-à-vis le May.
1727 10 *Déc.* Gensse, rue de la Harpe, vis-à-vis la rue du Foin.
1732 15 *Janv.* Griveau, rue de la Calendre, près le Palais, chez le Commissaire de la Fosse.
1735 16 *Mars.* Garot, rue de la Tableterie, cour de Rouen.
1738 30 *Avril.* Lusarche, rue de la Harpe, vis-à-vis la re Poupée.
1741 19 *Janv.* Filz, rue des Fossez M. le Prince.
1742 23 *Juillet.* Bauché, rue de Bracq, près la Mercy.
1742 18 *Aoust.* Liédot, *Receveur*, rue des Rats, Place Maubert.
1742 10 *Déc.* Garnotel, rue S. Bon
1743 18 *Févr.* Aubin, *Greffier*, Quay d'Orleans, vis-à-vis le Pont-rouge.

1743 4 *Sept.* Bournigal, rue de Bracq, près la Mercy.
1745 2 *Sept.* Seguin, rue de la Harpe, vis-à-vis la rue de la Parcheminerie.
1746 3 *May.* Peschot, rue de la Calendre.
1747 21 *Mars.* Boyer, rue des Foslez de M. le Prince, Faub. S. Germ. *de la II. des Enquêtes.*
1747 1er *Déc.* Genevoix, cour Abbatiale de S. Germ. des Prez.
1755 14 *Mars.* De la Fond, rue des cinq Diamans. *III. des Enq.*
1755 6 *Sept.* Henrion, rue de Langlade, butte S. Roch.
1756 21 *Janv.* Peuvret, rue du Four, Faub S. Germain.
1757 24 *Nov.* Jarry, rue de la Tournelle, porte S Bernard.
1758 2 *Janv.* Doberfecq, près le Collége des quatre Nations.
1758 17 *Août.* Charlier, au coin de la rue Pavée St André.
1759 5 *Févr.* De Guillerville, rue Ste Placide.
1759 5 *Juin.* Baudouin, rue Dauphine, vis-à-vis la re d'Anjou.
1726 16 *Juin.* Guillomet, *vé.éran*, rue des 3 Canettes, en la Cité.

Receveurs des Consignations pour toutes les Juriſdictions, à l'exception des Requêtes du Palais.

Mrs { Coquinot, Sanſon, } Leur Bureau eſt vieille rue du Temple, au-deſſus de l'Egoût.

Commiſſaire-Receveur & Contrôleur Général aux Saiſies Réelles.
1759 M. Binet, rue des Bourdonnois.

Me Caillard, Procureur au Parlement, *Procureur*, rue du Fouarre.
Me Gillard, Procureur au Châtelet, Cloître S. Merry.

Le Bureau eſt rue des Prouvaires, au coin de la rue St Hon.

Buvetiers.

Grand'Chambre. Lange.
I. des Enquêtes. A. F Pincemaille.
II. des Enquêtes. J. Pincemaille.
III. des Enquêtes. Ancets.
} Enclos du Palais.

Conſiergerie du Palais.

Me Duparquier, *Greffier*, place du Chevalier du Guet.
Taiſſon, *Conſierge.*

Médecin, & Chirurgiens de la Cour, MESSIEURS,

Médecin, { BOyer, Docteur-Régent en Médecine de la Faculté de Paris & Doyen en Charge, de la Faculté de Montpellier, Cher de S. Michel, rue S. Dominique, près la rue du Bacq.
Latier, Médecin de la Faculté de Paris, *en ſurvivance*, rue S. Victor.

Chirurgiens, { Foubert, rue de la Monnoie.
Veyret, rue St Honoré, ps la rue de la Sourdiere.

Matrone, { Mde Fougerou, *Maîtreſſe Sage-femme*, rue Saint Germain l'Auxerrois.

Tréſoriers-Payeurs des Gages.

Mrs { Richard, rue des Roſiers, au coin de la rue des Ecouffes.
Radix de Chevillon, rue du grand Chantier.

Mrs { D'Aveſne, *alternatif*, Cl. des Bernardins.
De la Ribellerie, *triennal*, rue neuve Ste Catherine, au Marais.
Paignon, *ancien*, aux Petites-Maiſons. } *Contrôleurs.*

Receveur des Amendes.

Me Rouſſeau de Belcourt, rue des Poitevins, près la rue Hautefeuille. Cet Officier contrôle auſſi les déclarations de dépens à toutes les Chambres du Parlement, Cour des Aydes, Cour des Monnoies, Eaux & Forêts, & Requêtes de l'Hôtel *ordinaire*, & les frais liquidez par Arrêts du Parlement, & Sentences des Requêtes du Palais & des Requêtes de l'Hôtel *ordinaire*.

PREMIERE CHAMBRE DES ENQUESTES.

PRÉSIDENS, MESSIEURS,

1749 16 *Déc.* LOuis Guillaume de Chavaudon, rue de Paradis.
1751 7 *Sept.* Pierre Daniel Bourrée de Corberon, re Barbette.

CONSEILLERS, MESSIEURS,

1720 19 *Janv.* Le Riche de Chevigné, *Doyen*, rue d'Enfer, vis-à-vis le Luxembourg.
1730 24 *May.* Boucher, rue Geoffroy-Laſnier.
1732 16 *Juill.* Goiſlard de Montſabert, rue . . . .
1732 16 *Juill.* Jacquier de Vieux-Maiſons, rue S. Dominiq. près la rue S. Guillaume.
1737 28 *May.* Soullet, rue des Enfans rouges.
1737 23 *Juill.* Dubois d'Anyſy, à Ste Croix de la Bretonn.
1737 3 *Aouſt.* Noblet de Romery, rue des Enfans rouges.
1738 14 *Févr.* Charlet, rue de la vieille Eſtrapade.
1738 15 *Juill.* Le Févre de St Hilaire, rue Ste Coix de la Bret.
1738 5 *Déc.* Pourchereſſe d'Eſtrabonne, *Cl.* rue de Tournon.
1739 18 *Déc.* Sauveur, *Cl.* rue des petits Auguſtins, F. S. G.
1740 19 *Janv.* De Verduc de Soiſy, rue ne des petits Champs, vis-à-vis la rue de Louis le Grand.
1740 5 *Févr.* Heron, rue Geoffroy-Langevin.
1740 23 *Févr.* Mallet de Trumilly, rue Beautreillis.
1740 23 *Févr.* Pommyer, *Cl.* rue de Paradis.
1743 6 *Sept.* Berthelot de Verligny, rue du Mail.
1743 6 *Sept.* Riviere, rue d'Enfer, porte S. Michel.
1743 20 *Déc* Delaverdy, rue des blancs Manteaux.
1745 2 *Avril.* Nigon de Berty, Cloitre Notre-Dame.
1745 10 *Déc.* De Glatigny, Quay d'Orleans, Iſle S. Louis.

1747 24 *Mars.* Dubois de Courval, rue Portefoin, au Marais.
1747 29 *Aouſt.* Tubeuf, rue Notre-Dame des Victoires.
1748 28 *Juin.* Langlois, rue Pierre-Sarrazin.
1749 13 *May.* De Malezieu, *Cl.* rue Geoffroy-Laſnier.
1749 22 *Juill.* D'Abos de Binanville, Q. des Balcons, en l'Iſle.
1750 30 *Avril.* Cochin, rue S. Benoit.
1751 30 *Avril.* Bertin, Quay des Balcons.
1751 3 *Sept.* Chabenat de Lamalmaiſon, rue des Fr. Bourg.
1752 3 *Mars.* Jullien, rue Portefoin, au Marais.
1753 3 *May.* Lambert, rue des grands Auguſtins.
1754 13 *Déc.* Trinquand, rue des Gravilliers
1758 5 *Sept.* Thiroux de Croſnes, cul-de-ſac Pecquet, rue des blancs Manteaux.
1759 25 *Avril.* De Seves, rue du grand Chantier.
1759 31 *Juill.* Bourgogne, *Cl.* rue Bardubec.

Me Maupaſſant, *Greffier*, cul-de-ſac de la rue du Paon.

Les Audiences le mercredi & le ſamedi.

DEUXIE'ME CHAMBRE DES ENQUESTES.

PRÉSIDENS, MESSIEURS,

1738 20 *May.* PIerre de Frémont d'Auneuil du Mazy, *Doyen*, rue Royale, butte S. Roch.
1746 25 *Avril.* Anne Gabriel Henry Bernard de Boulainvillers, rue Notre-Dame des Victoires.

CONSEILLERS, MESSIEURS,

1730 25 *Févr.* Blondeau, *Doyen*, Quay de la Tournelle, près les Miramionnes.
1730 19 *Juill.* Braier, Quay des Balcons, dans l'Iſle.
1735 7 *Juin.* De Beze de Lys, rue des Maſſons.
1736 7 *Sept.* Chavannes, re des Foſſez du Temple, près la bar.
1737 28 *May.* De Goujon de Thuiſy, rue Guénégaud.
1738 29 *Juill.* Saget, rue de Vantadour.
1739 13 *Févr.* Briſſon, rue de Seine.
1739 13 *Mars.* Roland de Challerange, rue des Maſſons.
1740 23 *Févr.* Mallet, rue . . . .
1740 29 *Juill.* Clement de Feillet, rue St André.
1743 8 *Mars.* De Bragelongne, rue neuve S. Paul.
1743 13 *Déc.* Bory, *Cl.* rue S. Paul, près la rue des Lions.
1744 21 *Aouſt.* Chabenat de Boneuil, rue des Francs Bourgeois, au Marais.
1746 13 *May.* Ferrand, rue Poulletiere, Iſle Notre-Dame.
1747 17 *Févr.* De Chavaudon de Saint-Maur, rue du Temple, près la rue Patourelle.

1747 21 *Févr.* Fredy, rue neuve S. François, au Marais.
1747 14 *Avril.* Roualle, rue des petits Auguſtins, près la rue des Marais.
1747 29 *Déc.* Anjorrant de Tracy, rue Montmartre, près la rue du Jour.
1748 21 *Aouſt.* Lambert, rue Chriſtine.
1749 7 *Janv.* Guillemin de Courchamp, rue S. Louis, près la rue du Parc Royal.
1749 5 *Aouſt.* Richard de Saint-Nom, *Cl.* Faub. St Honoré, à l'Hôtel de Montbaſon.
1749 2 *Sept.* Charpentier, Quay des Balcons, dans l'Iſle.
1750 27 *Févr.* De Lattaignant, *Cl.* rue de Poitou, au Marais.
1751 25 *Juin.* Terré de Barnay, *Cl.* rue Montmartre, au-deſſus de la rue du Croiſſant.
1748 24 *May.* Du Puis, rue St Marc.
1751 13 *Sept.* Le Roy de Roullé, rue de Richelieu, près la rue Vildot.
1755 25 *Sept.* Ferrand, Chevalier de l'Ordre Militaire de Saint Louis, Quay de Bourbon, dans l'Iſle.
1757 7 *Janv.* De Lamoignon de Baſville, rue & barriere de
1758 21 *Avril.* Grenelle, Faub. S. Germain
1758 21 *Avril.* Paris de la Broſſe, rue des Tournelles.
1758 21 *Avril.* Paſquier, rue Bourlabbé.
1758 5 *May.* Le Bas Dupleſſis, r^e & vis-à-vis le p^t St Antoine.
1758 20 *Juin.* Le Pileur de Brevannes, rue d'Orleans, au Mar.
175 20 *Juin.* De la Guillaumye, rue d'Enfer, près les Chartr.
1759 31 *Juill.* Gayet de Sauſale, rue & près le petit St Ant.

Me Delaune, *Greffier*, rue neuve S. Merry.

Les Audiences le mercredi & le ſamedi.

TROISIE'ME CHAMBRE DES ENQUESTES.

PRÉSIDENS, MESSIEURS,

1758 13 *Févr.* ALexandre François de Murard, rue Hautefeuille.
1758 7 *Sept.* Louis Alexandre Angran, rue Ste Croix, près la rue de l'Homme-armé.

CONSEILLERS, MESSIEURS,

1731 1 *Sept.* De Gars de Fremainville, *Doyen* r^e Hautefeuille.
1733 4 *Mars.* Goiſlard de Baillé, Cloître Notre-Dame.
1735 1 *Juillet.* Robert de Monneville, rue neuve S^t Euſtache.
1736 17 *Févr.* Brochant du Breuil, rue Hautefeuille.
1738 21 *Mars.* De Beze de la Belouſe, rue des Fontaines, près le Temple.
1738 5 *Déc.* Chauvelin, rue des Lavandieres Ste Opportune.

1739 27 *Févr.* Roussel de la Tour, rue des Rosiers, Faub. S. G.
1739 10 *Mars.* Boula de Montgodefroy, rue d'Orleans, au Mar.
1739 18 *Aoust.* Duport, rue Beaubourg,
1739 28 *Aoust.* Regnault Dyrval, *Cl.* rue des Fossez de M. le Pr. vis-à-vis la rue de Vaugirard.
1740 29 *Janv.* LeFebvre d'Ammecourt, rue de l'Université, au coin de la rue du Bacq.
1740 23 *Févr.* De Manneville de Belledalle, rue nᵉ S. Merry, près la rue Sᵗᵉ Avoie.
1740 23 *Mars.* Nau, rue Patourelle, au Marais.
1740 2 *Avril.* Legras du Luart, rue Pavée Sᵗ André.
1740 2 *Déc.* Le Rebours, rue du Bac, au coin de la rue de l'Université.
1741 18 *Aoust.* Berthelot de Saint-Alban, rue basse du Rempart, Nº. 15.
1742 7 *Sept.* Pinterel de Neufchâtel, rue Culture Sᵗᵉ Cather. vis-à-vis la rue du Parc Royal.
1744 15 *May.* Bitaut de Vaillé, rue de Richelieu, près la rue neuve des petits Champs.
1744 22 *Déc.* Titon de Villotran, rue basse du Rempart.
1746 30 *Mars.* Coste de Champeron, rue S. Paul, Hˡ de la Vieuv. *à Pâques*, rue des Barrés, Hôtel de Sens.
1746 6 *Sept.* Louvel de Repainville, rue du Roy de Sicile, près la rue Tiron.
1747 14 *Mars.* Choart, rue du Mail.
1747 21 *Avril.* Lefevre de Megrigny, *Cl.* rue du Chaume.
1747 5 *Sept.* Langlois de la Fortelle, rue des Filles du Calvaire, près le Boulevart.
1748 12 *Janv.* Robert de Saint-Vincent, rue Hautefeuille.
1748 20 *Aoust.* Noüet, rue Poulletiere, Isle Notre-Dame.
1750 28 *Aoust.* Titon d'Orgery, quay de Bourbon, dans l'Isle.
1751 30 *Juill.* Le Maistre de Saint-Peravy, rue Geoffroy-Lang.
1751 30 *Juill.* Maussion de Candé, rue du Hazard Richelieu.
1758 21 *Avril.* Dionis du Séjour, rue Sᵗᵉ Avoie, vis-à-vis la rue du Plâtre.
1759 26 *Janv.* De Pomereu, vieille rue du Temple.
1759 25 *Juill.* Rouillé de Beauchamp, rue des Rosiers.
1759 3 *Juillet.* De Beeze, rue des Fontaines.

1757 Mᵉ Jauvin, *Greffier*, Quay de la Tournelle, vis-à-vis les grands Degrez.

Joüault, *ancien Greffier*, rue neuve des petits Champs, près la rue de Richelieu.

Les Audiences le lundi & le jeudi.

Tous les trois mois, quatre de Messieurs les Conseillers de chaque Chambre des Enquêtes sont de service à la Tournelle, avec douze de Messieurs les Conseillers de la Grand'Chambre.

Premiere Chambre des Requeſtes du Palais.

PRÉSIDENS, MESSIEURS,

1758 13 *Févr.* RENÉ François Boutin, rue neuve de Luxembourg, près la porte St Honoré, *Conſeiller* 31 *Janvier* 1720.

1758 13 *Févr.* Charles Franç. Henry Revol, rue des deux Ecus, *Conſeiller* 11 *Aouſt* 1733.

CONSEILLERS, MESSIEURS,

1725 4 *May.* Berger de Reſſye, *Doyen*, rue des Poulies, à l'ancien Hôtel de Conty, *Conſeiller de Grand'Ch.*

1726 23 *Mars.* Roland de Juvigny, rue Charlot, au Marais, *Conſeiller de Grand'Chambre.*

1727 11 *Janv.* De Lalive de Pruſnois, rue de Richelieu, près la Grange Batteliere, *Conſeiller de Grand'Chamb.*

1743 5 *Févr.* Peirenc de Saint-Prieſt, rue de l'Univerſité, du côté de la rue du Bacq.

1749 2 *Sept.* Rolland d'Erceville, rue d'Anjou, au Marais.

1751 25 *Juin.* Le Duc, Quay de Bourbon, dans l'Iſle.

1752 7 *Juillet.* Chaillon de Jonville, rue des Prêtres S. Paul.

1754 13 *Déc.* De Gourgue, Quay des Théatins, au coin de la rue des Auguſtins.

1758 5 *Sept.* D'Abadie, rue d'Antin.

1759 23 *Févr.* Brochet de Saint-Preſt, place Royale.

1759 25 *Avril.* Marquette, rue de Savoie.

175 . . . . . .

175 . . . . . .

Seconde Chambre des Requêtes du Palais.

PRÉSIDENS, MESSIEURS,

1758 13 *Févr.* CHarles Etienne le Moyne, rue du Jardinet.

1758 13 *Févr.* Jean Hyacinthe Emmanuel Hocquart, place de Louis le Grand.

CONSEILLERS, MESSIEURS,

1738 6 *May.* Moron de Marnay, *Doyen*, rue des Foſſez Montmartre.

1743 20 *Déc.* Laurés du Meux, rue de la Verrerie, près les Conſuls.

1746 30 *Déc.* Drouyn de Vaudueil, rue Beautreillis.

1751 2 *Avril.* Nouveau de Chenevieres, rue Ste Croix de la Bretonnerie, vis-à-vis la rue de Mouſſy.

1758 6 *Avril.* Le Boullanger, Pl. Royale, près la rue S. Louis.

1758 21 *Avril.* Barentin, rue neuve S. Paul.
1758 5 *Sept.* Guyot de Chenizot, rue S. Louis, dans l'Isle.
1758 5 *Sept.* Douet de la Boullaye, rue Gaillon.
1759 20 *Déc.* Gaultier de Chailly, rue Beaurepaire.
17 . . . . . .
Me Germain, *Greffier en Chef*, rue des vieilles Audriettes.

GREFFIERS, MAISTRES,

. . . . . *Greffier de la Premiere.* L'exercice par M. Bouju Greffier des Présentations.
Ferry, *Greffier de la Seconde*, rue de la grande Truanderie.
Le Camus, *Greffier des Decrets*, rue neuve S. Magloire.
Daffry de la Monnoie, *Greffier du Parquet*, rue des Fossez de M. le Prince, au coin de la rue de l'Observance.
Framain, *Greffier* Commis *des Dépôts des Requêtes*, rue du Martroy, vis-à-vis S. Jean.
Bouju, *Greffier des Présentations*, rue de la Verrerie, au coin de la rue des Coquilles.
Bailly, *Garde-Scel*, rue S. Louis, dans l'Isle, vis-à-vis l'arcade de Bretonvilliers.
Mrs { Gaignat, rue de Richelieu, à l'Hôtel de la Ferté. / Heron de Courgy, rue des Jeuneux. } *Receveurs des Consignations.*
Me Fremyot de la Roche, Procureur au Parlement *& dudit Bureau*, rue Bailleul.

Greffiers à la Peau des deux Chambres des Requêtes du Palais.

MAISTRES,

De la Fleutrie, *Doyen*, re de la Mortellerie, coin de la re Penelle.
Hersant, Quay de l'Ecole.
De Santeul, rue des Gravilliers, près M. Chuppin.
Gelain, rue de la Tisseranderie, près la rue du Mouton.
. . . . . .

Huissiers aux Requestes du Palais, MAISTRES,

1754 Le Noustre, *premier Huissier*, rue du Plat d'étain.
1727 Thouin de la Grange, *Doyen*, rue haute de l'Hl des Ursins.
1729 De la Motte, rue & montagne Ste Génevieve.
1730 Desauriers, rue & vis-à-vis S. Landry.
1739 Doctain de Brie, rue St Honoré, vis-à-vis l'Hl d'Aligre.
1741 Maupetit, rue du Fouarre, près la rue de la Bucherie.
1743 Thierry, rue des Rosiers St Antoine.
1746 Le Noble, rue du Four, près la Croix rouge.
1747 Revel, rue des Cordeliers, près la Fontaine.
1751 Huet, rue Beaubourg.
1758 Rousseau, rue des Lombards, vis-à-vis la rue Marivaux.

CHAMBRE DE LA MARE'E.

PRÉSIDENT.

MEssire LOUIS LE PELETIER DE ROZAMBO, Préſident à Mortier, rue d'Enfer, près les Chartreux.

CONSEILLERS-COMMISSAIRES.

M. Severt, *Doyen* des Conſeillers du Parlement, Quay de Bourbon, Iſle Notre-Dame.

M. Lambelin, rue S. Louis, au Marais, près la Fontaine.

GENS DU ROY.

M. Malherbe, *Procureur Général*, rue d'Enfer S. Michel.

MM. Du Franc, Cour du Palais.
Du Franc fils, *en ſurvivance.*
Yſabeau, Quay de l'Horloge.
Yſabeau de Villiers, même demeure.
} *Greffiers.*

Me Brouſſe, *Procureur* au Parlement, & de la Communauté des Jurez Vendeurs de Marée, rue Ste Croix de la Bretonnerie.

Lamy, *Huiſſier Garde* de la Marchandiſe de Marée, Saline, & Poiſſon d'eau douce, rue du Chevalier du Guet.

Duval, *Notaire* de la Communauté des Jurez Vendeurs de Marée, rue & près le petit St Antoine.

Cette Chambre a la Police générale ſur le fait de la Marchandiſe de Poiſſon de mer, frais, ſec, ſallé, & d'eau douce, dans la Ville, Faubourgs, & Banlieue de Paris, & de tout ce qui y a rapport, & dans toute l'étendue du Royaume, pour raiſon des mêmes Marchandiſes deſtinées pour la proviſion de cette Ville, & des droits attribuez ſur icelles aux Jurez Vendeurs de Marée, qui ont leurs cauſes commiſes directement en cette Chambre.

Le Bureau des Vendeurs de Marée eſt rue de la Chanverrerie.

BAILLIAGE DU PALAIS.

1744 M. Belot, *Bailly d'Epée*, rue des Tournelles, près la Baſtille.

MESSIEURS,

1752 Rouſſeau, *Lieutenant Général*, cour du Palais.
17.. Glot, *Procureur du Roy*, Cour du Palais.
1745 Me Loreau, *Greffier*, cour neuve du Palais.
Billiard, *ancien Greffier*, rue S. Thomas du Louvre.
1756 Vaudremer, *premier Huiſſier*, rue S. Denis, près l'Apport Paris.
1727 Corbie, *Huiſſier Audiencier*, rue du Foarre, Place Maubert.
1759 D'Oſſeville, *Huiſſier Audiencier*, rue des Angiois.

Chauveau, *Juré Expert des Bâtimens, & Voyer*, rue S. Martin, vis-à-vis la rue Oignard.

Les Audiences se tiennent le Mardi, Jeudi, & Samedi.

Simon, *Imprimeur du Parlement*, au bas de la rue de la Harpe, à l'Hercule.

VACATIONS DU PARLEMENT.

LA Cour vacque depuis le 7 Septembre jusqu'au lendemain de la S. Martin, c'est-à-dire jusqu'au 12 Novembre inclusivement, du moins si on excepte la Chambre des Vacations, laquelle est principalement établie pour les matieres provisoires, & autres qui demandent expédition & célérité. Elle ne dure que depuis le 9 Septembre jusqu'au 27 Octobre, veille de S. Simon S. Jude; desorte que depuis ce jour-là jusqu'au 12 Novembre, tout cesse au Palais, & il ne se fait aucun Acte de Judicature

Pendant les Vacations on n'entre point en Septembre le 14.

En Octobre, la Chambre vacque un jour de choix pendant la Foire S. Denis

Dans le reste de l'année, la Cour, outre les Dimanches & Fêtes solemnelles, n'entre point encore les jours suivans.

En Décembre, le 6, Fête de S. Nicolas.

En Janvier, le 13, auquel on fait la Fête de St Hilaire; & le 28, jour de la mort du St Empereur Charlemagne. L'on entre néanmoins la veille desdits jours à l'ordinaire de relevée.

En Mars, le 22, pour la Procession générale de la Réduction de Paris, que l'on remet le Vendredi d'après Pâques, quand le 22 du mois arrive depuis le Mardi de la Semaine-Sainte, jusqu'au jour de Pâques; l'on entre néanmoins la veille à l'ordinaire.

En May, le 2, Fête de la Translat. de S. Gatien, 1er Ev. de Tours.

En Juin, un jour de choix pour le Lendi ou Foire S. Denis.

En Aoust, le 16, Fête de S. Roch.

Lorsque le Dimanche ou l'une des Fêtes mobiles arrive un des jours marquez ci-dessus, la Vacation de la Cour est remise au lendemain, parce que la Cour ne perd point les Fêtes qui lui sont particulieres.

La Cour n'entre point pareillement les jours de Lundi-gras, Mardi-gras, & des Cendres, & depuis le Mercredi-Saint jusqu'au lendemain de Quasimodo.

La Cour n'entre point depuis le Samedi veille de la Pentecôte, jusqu'au lendemain de la Trinité.

Depuis Pâques jusqu'aux Vacations, lorsqu'une Fête arrive le Jeudi, l'on plaide le Vendredi matin à la Grand'Chambre.

Messieurs des Requêtes du Palais vacquent aussi les mêmes jours que le Parlement, parce qu'ils sont du Corps de la Cour, & néan-

moins leurs Vacations ne commencent qu'après la Ste Croix 14 Septembre, pour les Plaidoiries ou Présentations, & finissent à la S. Denis 9 Octobre, que l'on recommence & continue jusqu'à la S. Simon S. Jude 28 dudit mois.

Premiers Présidens de la Chambre des Comptes, depuis 1349, Voyez l'Edition de 1756, *page* 200.

Avocats & Procureurs Généraux de la Chambre des Comptes de Paris, Voyez l'Edition de 1757, *page* 201.

CHAMBRE DES COMPTES.

H *signifie* Semestre d'Hyver, *qui commence le premier Janvier, & finit le dernier Juin*; E *signifie* Semestre d'Eté, *qui commence le premier Juillet, & finit le dernier Décembre.*

PRESIDENS.

1731 MESSIRE AYMARD JEAN NICOLAY, Chevalier, *Premier*, Place Royale. H-E

1719 Messire Anne César François de Paris la Brosse, rue des Tournelles, près les Minimes. H

1719 Messire Robert Langlois de la Fortelle, rue des Francs-Bourgeois, au Marais. H

1721 Messire Jacques François Mallet de Chanteloup, rue Plâtriere Ste Eustache. H

1724 Messire Joseph Jean-Baptiste Gilbert de Saint-Lubin, rue neuve des bons Enfans. E

1724 Messire Jacques Nigot de Saint-Sauveur, rue de Fourcy. H

1736 Messire Antoine Lambert Masson de Meslay, rue du Sentier, près le Boulevart. E

1736 Messire Antoine Charles du Tillet de Pannes, rue des Francs-Bourgeois, au Marais. H

1745 Messire Pierre Nicolas Florimond Fraguier, rue Geoffroy-Lasnier. E

1747 Messire Claude Gédeon Denis Dumetz de Rosnay, rue Beautreillis. E

1750 Messire Charles Victoire François de Salaberry, rue Sainte Anne, près les Nouvelles Catholiques. E

1752 Messire François Marie Mascrany de Chasteau-Chinon, rue Charlot, au Marais. H

1755 Messire Louis Charles le Mairat, rue des Francs Bourgeois au Marais. E

Président en survivance.

1751 Messire J. Bapt. Joseph Langlois de la Fortelle, Conseiller au Parlement, rue des Filles du Calvaire, près le Boul.

CONSEILLERS-MAISTRES.

MESSIEURS,

1712 Henin, *Doyen*, cul-de-sac S. Thomas du Louvre. E
1715 Le Boullenger de Chaumont, rue Garenciere, près S. Sulp. E
1716 Danican d'Annebault, rue des SS. PP. près la r^e de Vern. H
1718 Mandat, rue du Pont-aux-Choux, au Marais. E
1720 Menjot de Damartin, vieille rue du Temple, à côté de la rue des Francs-Bourgeois, *Survivancier en* 1715. H
1721 Duport, rue de Berry, au Marais. E
1724 Cherré, rue des Francs-Bourgeois, au Marais E
1724 Le Roy de Sanguin, rue de Richelieu, près la Fontaine. E
1724 Le Clerc de Lesseville, rue S. Louis, vis-à-vis les Filles du S. Sacrement. H
1724 Charpentier de Voyenne, rue Dauphine. H
1724 Ladvocat, rue Palatine, près S. Sulpice. H
1726 Billet de Muizon, enclos du Temple. E
1727 D'Hozier, vieille rue du Temple. E
1728 Pécou de Cherville, rue du petit Musc, près S. Paul. H
1729 Le Boullanger L. rue & vis-à-vis la Culture Ste Catherine. E
1730 Vallée, rue Barbette. E
1730 Gaschier, rue des Francs-Bourgeois, au Marais. H
1732 De la Baune, rue St Antoine, cul-de-sac de Guimené. *Aud. en* 1720. E
1732 Dupré de Saint-Maur, rue Michel-Comte. E
1732 Guiller, rue neuve St Augustin, près la rue de Gaillon. H
1733 Desallier d'Argenville, rue du Temple, près la rue Patour. H
1733 Le Boullanger, P. Quay d'Anjou, près la rue Poulletiere, H
1734 Fremin, rue S. Louis, au Marais, près la rue S. Gilles. H
1734 Bizeau, rue des Lions, près S. Paul *Auditeur en* 1704. E
1735 Ladvocat de Sauveterre, rue d'Enfer, aux Carmélites. H
1735 Le Doubre, Cloitre Notre-Dame. *Survivancier* en 1725. E
1736 Anger de Chalonge, rue des Fosseyeurs, près S. Sulpice. E
1736 Robert, rue & vis-à-vis Ste Croix de la Bretonnerie. H
1737 Pean de Mosnac, rue des Jeux neufs. E
1737 Le Marié d'Aubigny, L. rue Barbette. *Auditeur en* 1727. E
1737 Cassini, à l'Obsevatoire. H
1738 Esprit, rue Traversiere, près la rue Clojergeau. E
1738 Mesnart de Clesle, au Palais des Thuileries. H
1738 Perrotin de Barmond, vieille rue du Temple, au-dessus de l'Egoût. E
1738 Du Beillier de Pizany d'Eden, rue des Martyrs Montmartre. *Aud. en* 1728. E
1738 Lelong de Ligny, rue Geoffroy-Lasnier. *Aud. en* 1731. H
1739 Pericard, rue de la Tiffféranderie. E
1740 Titon, Quay de Bourbon, Isle Notre-Dame. H

1740 Perrot, rue S. Louis, dans l'Isle, au coin de la rue Regratiere, *Correcteur en* 1718. H
1742 Portail, rue neuve des bons Enfans. E
1742 De Berny, rue de Cléry, près la rue Montmartre. E
1742 De Heman, Quay des Balcons, près la rue Poulletiere. E
1743 Gohier de Neuville, rue Basse du Rempart, n° 7. *Auditeur en* 1735. E
1744 Hariague, rue Ste Anne, près les Nouvelles Catholiq. H
1744 Le Normand de la Place, cul-de-sac S. Thomas du Louv. H
1744 Serre de Saint-Roman, rue Vivienne, près la rue Colbert. H
1744 Henry, rue de la Cerisaie. *Auditeur en* 1727. H
1744 Davy de Chavigné, rue des Prêtres S. Paul *Aud. en* 1730. E
1745 Clement de Boissy, rue St André, vis-à-vis la re des Augustins. E
1746 Desallier d'Argenville P. rue du Temple, près la rue Patourelle. H
1746 Remy, rue de la Vrilliere. *Auditeur en* 1742. H
1747 De la Croix, rue Pavée, au Marais, à l'Hôtel des Marets. E
1747 Daguin de Launac, rue des Lions S. Paul. H
1748 Daguin de Villette, rue neuve de Luxembourg. E
1748 Callini de Thury, à l'Observatoire. H
1749 Bizeau, P. rue des Lions S. Paul. H
1749 Cousinet, vieille rue du Temple, vis-à-vis le cul-de-sac d'Argenson. *Auditeur en* 1741. E
1749 Le Blanc de Chateauvillard, Hôtel des Invalides. H
1749 Pecou de Vaucelas, rue du petit Musc. H
1750 Plumard de Dangeul, re St André, vis-à-vis la re des Augustins. E
1752 Blanchebarbe de Grandbourg, rue de la Feuillade. E
1752 Loisson de Guinaumont, rue de Cléry. H
1752 Gohier de Valcour, rue & vis-à-vis la Culture Ste Catherine. *Auditeur en* 1736. E
1753 Freteau, rue S. Christophe. E
1753 Denys de Riançay, Quay de Bourbon, Isle N. Dame. H
1754 D'Aligé de St Cyran, rue St Antoine, près la rue Royale. H
1754 Coquille, rue du Murier, près la re S. Victor. *Aud. en* 1743. E
1755 Durant, rue du Sentier, près le Boulevart. *Aud. en* 1740. H
1755 Legrand de Vaux, rue de la Cerisaie, vis-à-vis l'Hôtel de Lesdiguieres. H
1755 Le Marié d'Aubigny P. rue Barbette. E
1756 L'Hoste de Beaulieu, re & Isle S. Louis, vis-à-vis l'Arcade. E
1756 De Jacquerye, rue neuve de Bourbon, *Auditeur en* 1745. E
1756 De Vigny, rue & près la Font. Boucherat. *Aud. en* 1740. H
1757 Aubry, Quay d'Anjou, Isle N. Dame, *Aud. en* 1737. E
1758 Nigot de Saint-Sauveur, rue de Fourcy. H
1759 Le Boullenger de Capelles, rue Garenciere, près S. Sulp. E
1759 Moreau de Verneuil, rue des Barrés, près l'Avémaria. H
1759 Lelong, rue du Chaume. H

Conseillers Maîtres Honoraires, MESSIEURS,

1709 De Layat, rue St Antoine, cul-de-sac de Guimené.
1713 Daguin de Launac, rue neuve de Luxembourg.

CONSEILLERS-CORRECTEURS.

MESSIEURS,

1691 Le Nain, rue du Jardinet. H
1701 Neret, rue St Honoré, vis-à-vis l'Hôtel de Noailles. E
1713 Le Juge, rue des Prêtres S. Paul, près la rue du Figuier. H
1716 Angran, rue du petit Musc; *à Pâques*, rue de la Cerisaie. H
1718 Lambert, rue du Jardinet. E
1719 Grenard, rue Hautefeuille. H
1719 Vathonne, Cloître des Bernardins. E
1720 Salmon de Lessart, rue des Prêtres S. Paul, au coin de la rue du Fauconnier. E
1724 Dieuxivoye, rue du Fauconnier. E
1724 Petit Desandes, rue S. Louis, Isle Notre-Dame. E
1727 Durand, rue S. Louis, Isle Notre-Dame. H
1727 Bruant des Carrieres, rue Poulletiere, dans l'Isle, près le Quay d'Anjou. H
1727 Henry du Fey, rue neuve S. Paul. H
1728 Patu, rue Férou, près S. Sulpice. E
1733 Lourdet, Cloître S. Jean en Greve. H
1734 Le Breton de Lenglerie, rue Traversiere. E
1737 Ameline de Quincy, vieille rue du Temple, vis-à-vis le cul-de-sac d'Argenson. H
1740 De Paris, Cloître Notre-Dame. E
1740 Briere de Noüans, Quay de Bourbon, près la rue de la Femme-sans-tête. E
1741 Robethon, rue des Massons. H
1743 Leconte de Souvré, rue des Prêtres S. Paul. E
1743 Coquebert de Montbret, rue Chapon, vis-à-vis les Carmél. H
1744 Ducheſne, rue Poulletiere, Isle Notre-Dame. H
1745 Lardier, rue du Roy de Sicile, près la rue Pavée. E
1745 D'Hillerin de Boistissandeau, à l'Observatoire. E
1746 Brochant, rue de l'Arbresec. E
1749 Fautras, rue St André, vis-à-vis la rue des Augustins. E
1750 Puy de Verine, rue Montmartre, vis-à-vis la rue du Jour. H
1750 Cœuret Dozigny, rue des Poitevins. H
1751 De Faveroles, rue n^e S. Merry, rue la rue du Poirier. H
1751 Mariette, rue S. Jacques, au-dessus de la rue des Math. H
1752 Goault, rue Serpente. E
1755 Caron, rue St Antoine, vis-à-vis la rue des Ballets. H
1755 Du Tremblay, Quay d'Anjou, Isle S. Louis. H
1756 Benoist Desmars, rue Thibotodée. E

1757

1757 Roger de Gadencourt, rue nᵉ S. Merry, près le cul-de-sac. E
1758 Desnotz, rue & vis-à-vis Sᵗᵉ Croix de la Bretonnerie. H
1758 Martin de Vauxmoret, rue & vis-à-vis les Mathurins. H

CONSEILLERS-AUDITEURS.

MESSIEURS,

1710 Parent, rue Geoffroy-Lasnier. E
1712 Le Maistre, vˡˡᵉ rᵉ du Temp. vis-à-vis la Font. de l'Echaudé. H
1712 Angran, vieille rue du Temple, près l'Hôtel Pelletier. E
1712 Langlois L. rue Poulletiere, Isle Notre-Dame. H
1713 Dudoyer de Vauventriers L. rue Serpente. H
1715 Barat, rue de la Corderie, près le Temple. E
1717 Robinot, rue neuve Sᵗ Eustache, près la rue Montorgueil. H
1717 Le Roux, Quay d'Anjou, Isle Notre-Dame. E
1717 Camusat de Thoony, rue du Temp. près la rue des Gravill. H
1719 Le Royer de la Rochemondiere, rue Serpente. E
1721 Le Vavasseur d'Herouville, rue S. Louis, Isle N. Dame. H
1722 Moreau de Bréville, rue des Barrez, près l'Avémaria. H
1725 Ferret, rue Clocheperce. E
1726 Chevallier de Souriviere, rue de la Harpe, vis-à-vis la rue du Foin. H
1727 Le Roy d'Arrigny, rue Vildot. H
1727 Petit des Landes, rue S. Louis, Isle N. Dame, près le Pont de bois. H
1727 Dorat, rue du Roy de Sicile. E
1728 Cœuret de Fromonville, rue des Poitevins. H
1728 Denis L. rue Montmartre, vis-à-vis Sᵗ Eustache. E
1728 Roux, rue des Enfans Rouges. H
1730 Breteau, rue Regratiere, Isle Notre-Dame. E
1730 De Loynes, Cloître Notre-Dame. E
1731 Sauvage, rue S. Martin, vis-à-vis la rue Maubué. E
1731 Musnier de Bouville, rue S. Louis, Isle Notre-Dame. H
1732 Fautras, rue S. André, vis-à-vis la rue des Augustins. H
1732 Le Coyteux des Viviens, Quay d'Anjou, Isle N. Dame. E
1735 Helyot, rue des Juifs, derriere le petit Sᵗ Antoine. E
1736 Grand-Jean de Fouchy, cul-de-sac de la rue des Postes, près l'Estrapade. E
1736 Coquebert, rue de Verneuil, près l'Académie. E
1738 Camusat de Riancé, rue du Battoir, vis-à-vis le Collége de Grandmont. E
1738 Le Baillif, rue des francs Bourgeois, au Marais. E
1738 Ysabeau de Bréconvilliers, rue du vieux Colombier. H
1738 De Langelerye, rue Beautreillis. E
1739 De Beausse, rue Jacob. H
1740 Boyer, rue S. Denys, vis-à-vis la rue des Filles-Dieu. E
1740 De Gars, rue & vis-à-vis les Bernardins. H

1743 Cappelet, Quay de Bourbon, près la rue de la Femme-sans-tête. H
1743 Prozelle de Beaumont, rue Simon-le-franc. H
1743 Jans, rue des bl. Manteaux, au coin de la rue du Chaume. E
1743 Carpentier de la Foſſe, rue des blancs Manteaux, près la rue de l'Homme-armé. H
1743 Du Tramblay de Saint-Yon, rue des Poitevins. E
1744 L'Eſcuyer, rue Bardubecq. H
1744 Jourdain, rue Ste Croix de la Bretonnerie, près la rue de l'Homme-armé. E
1744 Demontcrif de la Noüe, rue Portefoin, près les Enfans R. H
1744 Parent des Tournelles, rue Geoffroy-Laſnier. E
1745 Muſnier, P. rue des Tournelles, près la rue du Pas de la Mule, Place Royale H
1746 Langlois P. rue Poulletiere, Iſle Notre-Dame. E
1747 Le Chanteur, Iſle S. Louis, au coin de la rue Regratiere. H
1747 Gamard, rue Coquilliere, à l'Hôtel de Laval. E
1747 Ogier, rue neuve S. Paul. E
1748 Sicauld, rue Beautreillis. E
1748 Boulliette, rue Ste Croix de la Bretonnerie, au coin de la rue de l'Homme-armé. H
1748 Du Tremblay de Rubelles, Quay d'Anjou, Iſle S. Louis. H
1749 De la Mouche, rue de Bretonvilliers, , Iſle Notre-Dame. E
1749 Bruſſel, à S. Victor. E
1749 Gallois, rue du Roy de Sicile. H
1750 Dudoyer P. rue Serpente. H
1750 Brochant, rue Montorgueil, vis-à-vis la rue Beaurepaire. E
1752 Legier de la Tour, rue du Puits, près les bl. Manteaux. E
1752 Silvy, rue de la Tiſſéranderie, cul-de-ſac S. Faron. H
1753 Peillot de la Garde, rue de l'Obſerv. vis-à-vis les Cordel. E
1754 Dorat de Chameulles, rue du Roy de Sicile. E
1754 Choart, rue du Puits. H
1755 Girault de Gaillon, rue Culture Ste Catherine. H
1755 Daligé de Saint-Cyran, rue du Pont-aux-choux. E
1755 Camuſat des Bernieres, rue du Temple, près la rue des Gravilliers. H
1755 De Robillard, rue du Puits. H
1755 Joſſon, rue des Prêtres S. Paul. E
1756 Rouſſel, cul-de-ſac S. Thomas du Louvre. H
1756 Dupré de Saint-Maur, rue St André, vis-à-vis la rue des Auguſtins. H
1757 Richard, rue des Prêtres & vis-à-vis S. Germ. l'Auxerr. H
1757 Lourdet L. rue de la Tiſſéranderie. E
1757 Tanevot de Reüilly, rue neuve de Luxembourg. H
1757 Patu du Haultchamp, rue des PP. Nazareth. H
1758 Moron, rue Montmartre, vis-à-vis la rue du Jour. E

1759 Chaſſepot de Beaumont, rue Bertinpoirée. E
1759 Denis, P. rue Montmartre, vis-à-vis S^t Euſtache. H
1759 Guyot, vieille rue du Temple, près la rue des Roſiers. E
1759 Rotrou, Place Royale. E
1759 Lourdet, P. rue de la Tiſſéranderie. H
1759 Guyhou de Montleveaux, rue Ste Anne, butte S. Roch. E
1759 Le Roy, Cloître S. Jean en Greve. H

Conſeillers Auditeurs Honoraires, MESSIEURS,

1697 Prozelle, rue d'Enfer, en la Cité.
1701 Helyot, rue des Juifs, derriere le petit St Antoine.
1713 Peillot de la Garde, rue de l'Obſervance, près les Cordel.

GENS DU ROY, MESSIEURS,

1729 De Maſſol, *Avocat Général*, rue du Jardinet, vis-à-vis la rue de l'Eperon.
1743 Bouvard de Fourqueux, *Procureur Général*, rue des Francs-Bourgeois, Porte S. Michel. } H-E

1734 Drouard de Bouſſet, *Subſtitut*, rue des Juifs.

GREFFIERS EN CHEF, MESSIEURS,

1730 Ducornet, rue S. Louis, Iſle N. Dame.
1750 Gougenot de Croiſſy, rue de Condé. } H-E

GREFFIER PLUMITIF.

1756 Me Domilliers, cul-de-ſac de la rue de la Tiſſéranderie.
1729 Me Auzanet, Ecuyer, *Premier Huiſſier*, à la Chamb. des Compt.

Garde des Livres de la Chambre des Comptes.

M. Renard, rue de la vieille Monnoie.
M. Lemoyne, *Tréſorier, Payeur des Epices, & Receveur des Amendes*, à la Chambre des Comptes.

Payeur des Gages & Augmentations de Gages aux trois Charges.

M. Beaujon, rue de Ventadour.

M^rs { Le Bon, rue S. Martin, vis-à-vis S. Julien.
De Peuille, rue S. Denis, vis-à-vis la rue du petit Lion.
Barraud, Quay des Morfondus. } *Contrôleurs.*

Contrôleurs du Greffe.

M^es { De Pille, rue des Foſſez Montmartre.
Logette, cul-de-ſac de l'Oratoire.
Morel, rue des vieilles Audriettes.

Contrôleur Général des Reſtes.

1738 M. Tartarin, rue de la Verrerie, près le Cimetiere S. Jean.

Huiſſiers de la Chambre des Comptes & du Tréſor, MAISTRES,

1712 Clement, *Doyen*, rue Bétizy, près la rue Tirechape.
1719 Gourouſſeau, rue de la Verrerie.
1724 Sainneville, Enclos des Quinzevingts.

1728 Le Grand, à Touſſy en Bourgogne.
1730 Belangé, rue S. Denis, près Ste Opportune, au bon Jéſus.
1733 Nicollet, rue du Chevet S. Landry.
1735 Sollet, rue Bourtibourg.
1739 Choblet, rue des Menétriers.
1742 Richer, rue Comteſſe d'Artois.
1743 Gueſdon, rue de la Tiſſeranderie.
1743 Bineteau des Broſſes, rue St Antoine, près la rue de Jouy.
1743 Mullot, rue de Bièvre.
1743 Du Caſtel, rue Bourlabbé.
1748 Renouf, *Receveur*, rue St Ant. chez M. le Chanteur Not.
1749 Largille, *Syndic*, Quay Pelletier, Pont Notre-Dame.
1749 Auberjonois, *Syndic*, rue Ste Avoie, au coin de la rue ne S. Merry.
1750 Bouviéboyé, à Saint-Germain en Laye.
1751 Millet, rue de la Huchette, près le Signe de la Croix.
1751 Lejeune, rue Trouſſevache, au coin de la rue S. Denis.
1752 De la Mare L. rue des Bourdonnois.
1752 Durand, rue des Bourdonnois.
1752 Dallemagne, rue Jean-pain-mollet.
1754 Guenaudé, cour du Palais, près la Conciergerie.
1754 Pinard, rue & Iſle S. Louis.
1754 Blanchevoy, rue & attenant S. Martin.
1756 Coutant, rue du Four S. G. vis-à-vis le paſſage de la Foire.
1757 De la Mare P. rue aux Fers, vis-à-vis le paſſage des Saints Innocens.
1758 De Perey, rue Ste Marguerite S. Germ. vis-à-vis la Priſon.

. . . . . .

De la Goutte, *vétéran*, à la Fleche.

Procureurs de la Chambre des Comptes.

MESSIEURS,

1713 ALlen, *Doyen*, rue Ste Avoie.
1713 Maſſon, rue Montmartre, vis-à-vis la re de la Juſſienne.
1715 Deſvaux, L. rue Ste Croix de la Bretonnerie, près la rue de l'Homme-armé.
1723 Dupuis, *Syndic*, rue Ste Croix de la Bret. près la rue Ste Av.
1726 Barckhaus, rue & vis-à-vis Ste Croix de la Bretonnerie.
1728 Perſon, rue Copeau, au coin de la rue de la Clef.
1729 Prochaſſon, rue Ste Croix de la Bretonnerie.
1733 Le Brun, *Syndic*, rue Geoffroy-Laſnier.
1735 Nevelet, rue & Iſle S. Louis, près le Pont de bois.
1736 Le Mareſchal, rue Poupée, près St André.
1737 Hermier de Landrimont, rue du Mail, ps la rue Montmartre.
1737 Fredureau de la Buſſonniere, rue & vis-à-vis la Monnoie.

1737 De Valcourt, rue Montmartre, près la Juſſienne.
1738 Parent, rue du Bout-du-monde.
1738 Blandin, *Greffier*, rue Bourtibourg, p^s le Cimetiere S. Jean.
1744 De Pille, rue des Foſſez Montmartre.
1745 Marais, rue & Iſle S. Louis, au coin de la rue Poulletiere.
1747 Corps, rue Perpignan, derriere la Madeleine.
1749 Le Vacher du Pleſſis, rue Geoffroy-Laſnier.
1749 Juliard, rue Regratiere, Iſle S. Louis.
1752 De Lucé, rue Montmartre, près la Juſſienne.
1753 Deſvaux, P. rue Ste Croix de la Bretonnerie.
1755 Martin, rue Ste Avoie.
1755 Preſtre, rue de la vieille Monnoie
1756 Beville, rue S. Louis, Iſle Notre-Dame.
1758 Loliée, rue du Temple, au coin de la rue Courtauvillain.
1759 Pietre de Pargny, rue des Noyers, vis-à vis la rue des Angl.
1759 Blanchot, rue & Hôtel de Mouſſy.
1759 Hayot, rue des Foſſez Montmartre.

VACATIONS DE LA CHAMBRE.

LA Chambre des Comptes vacque les Jeudis & Samedis, & les veilles des Fêtes de relevée.

En Janvier, le 5, veille des Rois; le 13, jour de St Hilaire; & le 28, jour de la mort du St Empereur Charlemagne; ce jour eſt la fête des Clercs de la Chambre.

En Février, depuis le Jeudi-gras juſqu'au Mercredi des Cendres incluſivement, & le Jeudi de la mi-Carême.

En Mars, le 22, la Chambre aſſiſte en robes de Cour à la Meſſe qui ſe célebre aux grands Auguſtins pour la Réduction de Paris ſous l'obéiſſance d'Henry IV. arrivée l'an 1594.

Le Samedi de la Paſſion, la Chambre aſſiſte à la Meſſe qui ſe célebre à la Ste Chapelle, enſuite aux Vêpres, & à l'adoration de la vraie Croix.

La Chambre vacque depuis le Mardi-Saint de relevée juſqu'au lendemain de la Quaſimodo.

En Avril le 25, Fête de S. Marc.

En May, le 2, jour de S. Gatien de Tours: le 9, S. Nicolas.

En Juin, le 11, jour de S. Barnabé, & un jour de choix pour le Lendi.

Le Samedi de la Pentecôte, juſqu'au lendemain de la Trinité.

En Juill. le 22, jour de la Madeleine; & le 28, jour de Ste Anne.

En Aouſt, le 14, veille de l'Aſſomption. Le lendemain, fête de l'Aſſomption, la Chambre aſſiſte en robes de cérémonie à la Proceſſion ſolemnelle qui ſe fait après Vêpres à Notre-Dame pour le vœu de Louis XIII.

En Septembre, le 14, jour de l'Exaltation de Ste Croix.

La Chambre prend encore ſes vacances le 21, jour de S. Matthieu, juſqu'au lendemain de S. Denis 10 Octobre.

En Octob. le 18, Fête de S. Luc ; & le 31, veille de la Touſſaint.

En Novembre, le 25, jour de Ste Catherine.

En Décembre, le 6, jour de S. Nicolas ; & le 24, veille de Noël.

Quand les Fêtes de la Chambre arrivent un Dimanche, on les remet au lendemain.

JOURNAL DE LA COUR DES AYDES.

LA rentrée de cette Cour ſe fait le lendemain de la S. Martin 12 Novembre, auquel jour, après la Meſſe célébrée à l'ordinaire dans la Salle de ladite Cour, les trois Chambres s'aſſemblent en la Premiere où l'on fait la lecture des Ordonnances & Réglemens, les Greffiers & Huiſſiers prêtent ſerment, & M. le Premier Préſident fait un Diſcours, qui eſt ſuivi d'un autre prononcé par un de Meſſieurs les Gens du Roy.

L'ouverture des grandes Audiences ſe fait à la premiere Chambre le 1er Mercredi d'après la Semaine franche de la S. Martin.

Les grandes Audiences qui ſe tiennent ſur les hauts ſiéges, ſont celles des Appellations, tant du Rôle ordinaire que de l'extraordinaire.

Les Plaidoiries du Rôle ordinaire ſont les Mercredis & Vendredis depuis neuf heures juſqu'à onze ; & depuis l'Aſcenſion juſqu'au premier Septembre, lorſqu'il y a une Fête le Jeudi, l'Audience du Vendredi eſt remiſe au Samedi.

Pour ce qui eſt du Rôle extraordinaire, il ſe plaide les Mardis de rélevée, depuis trois heures juſqu'à ſix, à commencer après la S. Martin juſqu'à la S. Jean. Ces Audiences de relevée ſe tiennent par M. le ſecond Préſident, à l'exception de la premiere & de la derniere, que M. le Premier Préſident a droit de tenir.

Les Audiences qui ſe tiennent ſur les bas ſiéges, ſont celles des Demandes : la premiere Chambre tient les ſiennes les Mardis matin depuis dix heures juſqu'à midi, & les Vendredis après midi depuis trois heures juſqu'à ſix. Pour ce qui eſt de la ſeconde & de la troiſiéme Chambres, elles tiennent les leurs les Mercredis & Vendredis matin depuis onze heures juſqu'à midi.

Depuis le premier Septembre juſqu'à la S. Simon, qui eſt le tems des Vacations, les trois Chambres n'en compoſent qu'une ſeule, laquelle commence à tenir ſes Audiences ſur les bas ſiéges les Mercredis & Vendredis matin depuis 10 heures juſqu'à midi.

Quoique les jours ſoient marquez pour les Audiences, cela n'empêche pas que Meſſieurs les Préſidens ne continuent quelquefois les Audiences les autres jours, & même qu'ils n'en accordent d'extraordinaires lorſqu'ils le jugent à propos.

Les jours qu'il n'y a point d'Audience, on travaille dans les

Chambres à juger le matin les Requêtes & les Procès de Rapport, tant civils que criminels, & l'après-midi ceux de grands Commissaires. On expédie aussi des Requêtes avant & après les Audiences, & même on rapporte les Procès & Affaires qui requierent célérité.

Les veilles & surveilles des cinq Fêtes annuelles, Messieurs de la Cour des Aydes descendent au Preau de la Conciergerie du Palais, pour y donner Audience de grace aux Prisonniers.

Ils assistent en Robes rouges à la Messe qui se célebre aux grands Augustins le 22 Mars pour la Réduction de Paris sous l'obéissance d'Henry IV. comme aussi à la Procession solemnelle qui se fait à Notre-Dame le 15 Aoust pour le Vœu de Louis XIII.

Premiers Présidens de la Cour des Aydes de Paris, depuis 1386, Voyez l'Edition de 1756, *page* 211.

Avocats & Procureurs Généraux de la Cour des Aydes de Paris, Voyez l'Edition de 1757, *page* 212.

COUR DES AYDES.

PREMIERE CHAMBRE.

PRE'SIDENS.

1749 26 *Fevr.* MESSIRE CHRÉTIEN GUILLAUME DE LAMOIGNON DE MALESHERBES, Chevalier, *Premier*, rue neuve des petits Champs, près la rue de la Feuillade.

1714 10 *Juill.* Messire Pierre Denis Bechet, rue Vildot.

1735 18 *Aoust.* Messire Antoine-Philippe de Rosset, rue de la Jussienne, près la rue Montmartre.

1738 5 *Aoust.* Messire Jean-Baptiste Michel de Levy, rue de Bracq, derriere la Mercy.

CONSEILLERS, MESSIEURS,

1702 18 *Déc.* Gayot, *Doyen*, rue des Marais, Faub. S. Germ.

1712 5 *Déc.* Maurin, rue d'Enfer, attenant les Chartreux.

1717 22 *Mars.* De Varenne, rue neuve St Eustache, près la rue de Cléry.

1718 7 *Avril.* De Chabenat de Bonneuil, rue des francs Bourgeois, au Marais.

1720 22 *Juin.* Boyetet, rue de la Jussienne.

1723 18 *Janv.* Guillier, rue des Lions, près S. Paul.

1723 6 *Mars.* De la Ville du Portault, rue Mazarine, près la rue Guénégaud.

1723 30 *Aoust.* Guyot de la Boissiere, rue de la Cerisaie.

1724 22 *Juill.* Dionis du Séjour, rue Ste Avoie, vis-à-vis la rue du Plâtre.

1727 12 *Juill.* Goudin, rue Mazarine.
1733 4 *Juill.* Loir du Lude, rue des SS. Peres, vis-à-vis le Portail de la Charité.
1735 10 *May.* Berroyer, rue de la Harpe, près S. Côme.
1735 10 *May.* Le Courtois, rue de la vieille Eſtrapade, près les murs Ste Géneviéve.
1738 22 *May.* Chaſſepot de Beaumont, rue Beaubourg.
1738 22 *May.* Lempereur de Guerny, rue Poulletiere, dans l'Iſle.
1738 22 *May.* Meſnet, rue des Marais, près les pts Auguſtins.
1739 8 *Avril.* Velut de la Croniere de Popin, rue Tictonne.
1739 1 *Déc.* Leſchaſſier de Mery, rue & Iſle S. Louis.

Préſidents Honoraires.

1724 17 *Aouſt.* Meſſire Charles Claude Renouard, rue S. Louis, au Marais, vis-à-vis la rue des douze Portes.
1748 4 *Sept.* Meſſire Pierre François Louis Aſtruc, Maître des des Requêtes, rue S. Thomas du Louvre.

CONSEILLERS HONORAIRES, MESSIEURS,

1704 11 *Déc.* Bourrée de Corberon, rue Ste Avoie.
1711 16 *Juill.* Thierry, rue de la Harpe, près la rue Pierre-Sarr.
1713 7 *Déc.* De Roſſet des Frettes, rue Tictonne.
1713 20 *Juill.* Cadeau de Mongazon, rue des bons Enfans Saint Honoré.
1718 26 *Nov.* De la Curne, cul-de-ſac de Menars.
1721 30 *Aouſt.* Dagueſſeau, rue du Figuier, près l'Hôtel de Sens.
1732 13 *Juin.* Barbier de Préville, rue Michel Comte, près la rue Beaubourg.
1735 20 *Aouſt.* Queſnau, cul-de-ſac des Hoſpitalieres, près les Minimes.

SECONDE CHAMBRE.

PRE'SIDENS.

1740 2 *Juin.* Meſſire Antoine Pierre Hilaire Danés, rue de la Clef, près le Jardin du Roy.
1756 23 *Juillet.* Meſſire Charles François Morel de Boiſtiroux, rue Bardubec.
1759 30 *May.* Meſſire Henry Louis Sallier de Romanet, rue Portefoin, près le Temple.

CONSEILLERS, MESSIEURS,

1740 17 *Aouſt.* Gaillard de Charantonneau, *Doyen*, rue du petit Muſc, vis-à-vis la rue des trois Piſtolets.
1744 30 *Mars.* Fredy de Coubertin, rue du Figuier, à l'Hôtel de Sens.
1748 5 *Avril.* De Pernay, rue Charlot, vis-à-vis la rue de Foreſt.
1749 11 *Févr.* Chauſſechat, rue Ste Croix de la Bretonnerie, près la rue de l'Homme-armé.

1751 29 *Janv.* Mariette, rue & Isle S. Louis.
1752 1er *Sept.* Billard de Lorriere, rue des Francs-Bourgeois S. Michel.
1753 23 *Mars.* Roblastre de Lailly, Cloître Notre-Dame.
1753 7 *Sept.* Ducasse d'Apilly, *Cl.* barriere Saint Michel, à l'Institut.
1753 31 *Déc.* Sutaine, rue de Grenelle Sᵗᵉ Honoré, près la rue des deux Ecus.
1754 12 *Juin.* Moreau de Transvilier, rue . . . . .
1755 27 *Aoust.* De Chevignard, rue du Jardinet.
1756 27 *Aoust.* Evrard, rue S. Dominique S. Michel.
1757 18 *May.* Lambert Deschamps de Morel, rue du Jardinet.
1758 17 *Févr.* Goudin fils, rue Mazarine.
1759 4 *May.* Hericart de Thury, rue neuve Sᵗᵉ Catherine, quartier S. Michel.

TROISIE'ME CHAMBRE.

PRE'SIDENS.

1743 24 *May.* Messire Claude-René Cordier de Montreuil, rue neuve de Luxembourg.
1751 7 *Déc.* Messire Antoine Jean Baudouin, rue S. Thomas du Louvre.
1754 17 *Juill.* Messire Jacques Charpentier de Boisgibault, rue Poulletiere, dans l'Isle.

CONSEILLERS, MESSIEURS,

1741 7 *Mars.* De Vilevault, rue Hautefeuille.
1741 22 *Aoust.* Defays, *Doyen*, Cloître S. Merry.
1741 22 *Aoust.* Poillot de Marolle, rue des Juifs, près le pᵗ Sᵗ Ant.
1744 20 *Mars.* Petit de Leudeville, rue des Rosiers, au Marais.
1747 21 *Juin.* Alexandre, rue de Cléry.
1748 30 *Aoust.* Fagnier de Monflambert, rue des Ecouffes, près la rue des Rosiers.
1754 15 *Mars.* Thoynet, rue de Richelieu, près le Boulevard.
1754 3 *Avril.* De Chazal, rue des Fossez S. Victor, vis-à-vis la rue des Boulangers.
1754 31 *Juill.* Le Duc, rue des Jeuneurs.
1754 31 *Déc.* Sohier de Montagny, rue des Tournelles.
1756 9 *Avril.* Pottier, Cloître S. Merry.
1757 29 *Juill.* Chrétien, rue des Déchargeurs.
1758 26 *Avril.* Taupinard de Tillieres, rue Sᵗ André des Arts.
1758 5 *Juillet.* Lescot de Verville, rue des Lions S. Paul.

GENS DU ROY servans aux trois Chambres.

MESSIEURS,

1738 11 *Juill.* Bellanger, *Avocat Général*, rue Sᵗ André, près l'Egoût.

1749 11 *Mars.* Terray de Rosieres, *Procureur Général*, rue de Richelieu, près le Boulevard.

1745 22 *Janv.* Boula de Mareuil, *Avocat Général*, rue S. Louis, près les Filles du S. Sacrement.

1752 26 *Janv.* Clement de Barville, *Avocat Général*, rue St André, vis-à-vis la rue des Augustins.

Substituts de M. le Procureur Général, MESSIEURS,

1733 De Vins, rue du Coq S. Jean.

1740 Trezin, rue Hautefeuille, près St André.

1747 Coullon, rue du Four S. Germain, près la rue du Sabot.

1758 Canet Duguay, rue S. Louis, p^s la rue de la Femme-sans-tête.

1713 Lemaignan, *Honoraire*, rue des Noyers.

GREFFIERS EN CHEF, MESSIEURS,

1750 Besnier, rue neuve S. Merry, vis-à-vis le Notaire.

1732 Darboulin, *Honoraire*, Cloître S. Jacq. l'Hôpital.

1758 } Janelle, *Greffier Civil & Criminel*, rue des Prouvaires.
1740 Mes } Hervieu, *Greffier des Audiences publiques & des Decrets*, rue de la Parcheminerie, passage S. Severin.

1754 Me Molere, *Greffier Garde-Sacs & des Dépôts*, rue des Mathurins, près la rue des Maffons.

1750 Me Gobreau, *Greffier des Présentations & Affirmations*, Cloître Notre-Dame.

1755 M^e Le Blanc, Ecuyer, *Ier Huissier*, rue S. Jean de Beauv.

Secretaires du Roy servant près la Cour des Aydes, MESSIEURS,

1752 Besnier, rue neuve S. Merry, vis-à-vis le Notaire.

1753 De Laage, rue de Richelieu, vis-à-vis la rue S. Marc.

1754 Camus, rue des Rosiers, près la rue des Ecouffes.

1755 Haudos de Posseffe, à Vitry-le-François.

Tréforier-Payeur des Gages.

1758 M. Brochant, Quay Dauphin, Isle S. Louis.

Mrs } Brillon Duperon, rue neuve S. Merry.
Riquet, rue des Foureurs.
Belet, *ancien*, rue St Honoré, au coin de la rue S. Nicaise. } *Contrôleurs.*

Receveur des Epices & Vacations.

1757 M. Décaudin, rue de la Harpe, vis-à-vis la rue du Foin.

Principal Commis du Greffe en chef pour la délivrance des Arrêts.

Me Poirin, rue Ste Avoie, vis-à-vis la Fontaine.

Mes } Leclerc, *Contrôleur des Arrêts*, rue d'Enfer S. Landry.
Decaudin, *Commis à la garde des Minutes*, rue de la Harpe, vis-à-vis la rue du Foin.

Huissiers de la Cour des Aydes.

1734 De Hansy, *Doyen*, rue de la Calendre, près le Palais.

1745 Cinget, rue Guénégaud.
1758 Lauvray, rue des Lombards.
1758 La Place, rue de la Harpe.
1734 Lantier, Ecuyer, *Premier Huiſſier Honoraire*, rue & porte St Honoré.
Decaudin, *Conſierge-Buſetier, & commis pour la réception des Officiers*, Cour du Palais, à la Cour des Aydes.

Les Avocats & Procureurs au Parlement plaident & occupent également à la Cour des Aydes.

VACATIONS.

MEſſieurs de la Cour des Aydes vacquent les mêmes jours que le Parlement. On ne plaide à huis ouvert que juſqu'à la veille de la Notre-Dame de Septembre, auquel jour finiſſent les plaidoiries ſur les hauts ſiéges.

Outre les jours de Vacations du Parlement, Meſſieurs de la Cour des Aydes prennent en Février un jour pour la Foire S. Germain; ils n'entrent point auſſi les Lundi & Mardi-gras, Mercredi des Cendres, Jeudi, ni la veille & le lendemain de S. Jean-Baptiſte.

En Juin, un jour de choix pour le Lendi.

Ils n'entrent point encore la veille, le jour, ni le lendemain de la Madeleine, la veille & lendemain de S. Jacques S. Chriſtophe, & encore deux jours après lad. fête, le lendemain de S. Laurent 11 Aouſt, la veille & le lendemain de la Nativité de la Vierge, le jour de S. Côme S. Damien 27 Septemb. juſqu'au 4 Octob. inclusivement, dans lequel mois ils prennent un jour de choix pour la Foire S. Denis, & entrent juſqu'à la veille de S. Simon S. Jude.

JOURNAL DE LA COUR DES MONNOIES.

CEtte Cour eſt ſemeſtre pour les Conſeillers, & trimeſtre pour les Préſidens

Les vacances ne commencent qu'au jour de S. Simon S. Jude, juſqu'au lendemain de la S. Martin, jour auquel les Semeſtres ſont aſſemblez, & aſſiſtent à la Meſſe célébrée à l'ordinaire; enſuite on fait la lecture des Ordonnances & Réglemens qui concernent la Police de la Compagnie & les devoirs des Officiers.

Les jours ordinaires d'Audience ſont le Mercredi & le Samedi, depuis dix heures juſqu'à midi.

Les Audiences qui ſe tiennent ſur les bas ſiéges, ſont celles des demandes des Parties; & ſur les hauts ſiéges, ſont celles des appellations.

Quoique les jours d'Audience ſoient marquez, il y en a d'extraordinaires, lorſqu'il plaît à M. le Premier Préſident d'en accorder, & que les affaires le demandent.

Les Officiers de cette Cour ont droit d'assister à toutes les Processions & Cérémonies publiques, ainsi que les trois autres Compagnies Supérieures: ils sont placés après la Cour des Aydes; leurs Robes de cérémonies sont de velours noir pour les Présidens, & de satin pour les Conseillers & Gens du Roy.

COUR DES MONNOIES.

1727 15 *Oct.* MEssire Etienne Alexandre CHOPPIN DE GOUZANGRÉ, Chevalier, *Premier Président des deux Semestres*, Q. de Bourbon, en l'Isle.

Présidens des mois de Janvier, Février, Mars, Juillet, Aoust, & Septembre.

1728 14 *Avril.* Messire Charles Jean Haudiqué, cul-de-sac Saint Thomas du Louvre.

1738 3 *Mars.* Messire Robert Sulpice, rue des grands Augustins.

1742 14 *Févr.* Messire Pierre Henry de Tourmont, rue des Fossez S. Germain l'Auxerrois.

1755 26 *Avril.* Messire Antoine Tarboicher de Brezé, rue Saint Victor, vis-à-vis la rue des Bernardins.

Présidens des mois d'Avril, May, Juin, Octobre, Novembre, & Décembre.

1712 28 *Sept.* Messire Jean François Legier, rue des Fossez Montmartre.

1740 14 *May.* Messire Anne Ange Gabriel de Grout de Beaufort, rue & près la Sorbonne.

1754 5 *Aoust.* Messire Pierre Charles Passerat, rue & près le petit St Antoine.

17 . . . . . Messire . . . . . .

Président Honoraire.

1727 18 *Févr.* Messire Alexis Denis Massot, rue de la Jussienne.

Chevaliers d'Honneur, MESSIEURS,

1738 20 *Aoust.* De Feriol de Pont de Veyle, rue St Honoré, près l'Assomption.

1751 6 *Févr.* De Clapeyron, rue des bons Enfans St Honoré.

Conseillers du Semestre de Janvier, MESSIEURS,

1735 14 *Sept.* Viaud des Rouziers, rue Clocheperse.

1708 23 *Aoust.* Regnouf, *Contrôleur Général du Bureau des Monnoies de France*, rue de la vieille Estrapade, près la rue des Poules.

1736 27 *Aoust.* Bidaut d'Aubigny, rue du Sentier, p^r le Boullev.

1740 28 *May.* Pascalis, Cloitre S. Germain l'Auxerrois.

1741 8 *Mars.* Abot de Bazinghen, rue de Bourbon le Château, près la rue de Bussy.

1741 22 *Déc.* Hautecloque d'Abancour, rue des Massons, à l'Hôtel des Tréforiers.

1742 1er *Aouſt.* Martin d'Arzilliers, rue de la Harpe, vis-à-vis le rue du Foin.
1746 29 *Aouſt.* Martin d'Ezilles, même demeure.
1747 23 *Aouſt.* Tiberge, vlle rue du Temple, près la rue St Ant.
1749 30 *Juin.* Courtois, rue St Honoré, près la rue du Roule.
1750 14 *Mars.* Rogier, rue de la Verrerie.
1750 15 *May.* Thierry, re S. J. de Beauvais, vis-à-vis le Collége.
1752 26 *Juill.* Allou d'Hemecourt, re S. Martin, près la rue des vieilles Etuves.
1755 29 *Avril.* Debray de Fleſſelles, rue des Tournelles, près les
1755 15 *Sept.* Minimes.
1756 3 *Avril.* De la Mere de Sery, rue de la Verrerie, près la rue du Coq.
1758 23 *Janv.* Le Poivre de Villers-aux-Nœuds, rue Ste Croix de la Bretonerie, près la rue de Mouſſy.
1758 26 *Aouſt.* Le Carlier d'Epuiſart, rue des deux Portes S. Severin.

Conſeillers du Semeſtre de Juillet, MESSIEURS,

1713 1 *Févr.* Marrier, *Doyen*, vieille rue du Temple, vis-à-vis la rue de Bercy.
1741 23 *Aouſt.* Marrier de Voſſery, *Contrôleur Général du Bureau des Monnoies de France*, vieille rue du Temple, vis-à-vis la rue de Bercy.
1717 10 *Juill.* Thuyard, rue des Poulies, près l'Hôtel de Conty.
1738 28 *Aouſt.* Saint de la Soudextrie, re Dauphine, Hl d'Anjou.
1739 11 *Juill.* Dauvergne de Saint-Quentin, rue de Sorbonne.
1740 1 *Juin* Petit, rue S. Victor, cour de l'Abbaye.
1744 20 *Déc.* Dartois, rue des grands Auguſtins.
1748 25 *May.* Royer de Belou, rue & Hôtel de la Monnoie.
1748 24 *Juillet* Cavé d'Haudicourt, rue St André, près la rue de l'Eperon.
1750 7 *Mars.* Bidault de Glatigné, rue Bailleul.
1750 20 *Juin.* Le Chevalier, Cloître St Honoré.
1750 22 *Aouſt.* Dumyrat de Bouſſac, rue des grands Auguſtins.
1752 31 *Mars.* Durand du Boucheron, rue neuve S. Merry, près la rue S. Martin.
1754 3 *Déc.* Flayelle d'Elmotte, rue St Honoré, vis-à-vis le cul-de-ſac de l'Orangerie.
1755 27 *Sept* Lefebvre du Plix de Franqueville, rue de la vieille Bouclerie.
1556 6 *Mars.* Langlois, rue des grands Auguſtins.
1756 7 *Aouſt.* Bachois, rue du Bacq, vis-à-vis les Filles Ste Marie.
1758 8 *Avril.* Maine, rue S. Martin, près S. Merry

Conſeillers Honoraires, MESSIEURS,

1712 27 *Juill.* Pellegrin de l'Etang, rue Traverſiere, b. S. Roch.

1719 15 *May.* Collin de Murcy, rue de Boucherat, près la Font.
1720 5 *Mars.* Salart de Lormois, rue des Noyers.
1722 19 *Sept.* Le Foüin, rue de la grande Truanderie.
1731 24 *Janv.* Courte de la Bougatriere, rue S. Severin.
1732 9 *Déc.* Le Mouton de Néhou, rue St André, près la rue des grands Auguſtins.
1734 4 *Juillet.* Gauvin, rue S. Jacques, près St Yves.
1757 7 *Juillet.* Philippy de Buccelly, rue de la Verrerie, vis-à-vis les Conſuls.

GENS DU ROY, MESSIEURS,

1746 Herault, *Avocat Gén.* r^e de la Tiſſérand. près la r^e des Coq.
1744 Goüault, *Procureur Général*, rue Ste Croix de la Bretonn.
1748 Lefebvre, *Avocat Général*, vieille rue du Temple, près la rue de Bercy.

Subſtituts de M. le Procureur Général, MESSIEURS,

1749 Creſſart, rue Ste Anne, vis-à-vis la rue Vildot.
1754 Bailly de Lardenay, vieille rue du Temple, vis-à-vis le cul-de-ſac d'Argenſon.

Greffier en Chef, & Secretaire du Roy près la Cour.

1744 Me Gueudré de Ferrieres, rue & Hôtel de la Monnoie.

MES { Le Gendre, *premier Commis du Greffe, & Receveur des Amendes*, Quay Pelletier, aux trois Chandeliers D'Hotel, *ſecond Commis du Greffe*, rue de la Savonnerie, près l'Apport Paris.

Huiſſiers de la Cour des Monnoies.

1736 Me Rouſſeau, *premier Huiſſier*, rue & Hôtel de la Monnoie.
1738 Parquoy, *Doyen*, rue S. Denis, attenant l'ancien gr. Cerf.
1742 Dupuis, rue Quinquempoix.
1742 La Caille, rue S. Denis, près la rue du petit Lion.
1745 Bonef, rue de la vieille Monnoie.
1745 Laiſnel, rue du Bouloy, ou à Linas près Montlhéry.
1747 Poullet, rue S. Martin, vis-à-vis S. Merry.
1749 Rouſſeau j. rue de Condé, au paſſage du riche Laboureur.
1751 Boudrenghain, rue des cinq Diamans.
1751 Petitjean, rue de la Heaumerie, vis-à-vis le cul-de-ſac.
1753 Lardy, au coin de la rue du Foarre, près la rue Galande.
1756 Adam, rue de Buſſy, près la rue des mauvais Garçons.
1756 Paupardin, rue du Jour S^t Euſtache, près le Portail.
1757 Le Gros, rue Simon-le-franc.
1757 De la Ville, rue de la vieille Monnoie.

Vacations de la Cour des Monnoies.

EN Janvier, le 5, veille des Rois: le 13, St Hilaire; & le 28, S. Charlemagne.

En Février, un jour pour la Foire S. Germain; pendant cette

Foire, & celles du Lendi, de S. Laurent, & de S. Denis, la Cour vaque le mardi & le vendredi après midi. Depuis le jeudi-gras jusqu'au mercredi des Cendres, & le premier samedi de Carême.

En Mars, le jeudi de la mi-Carême : le 22, la Réduction de Paris ; & depuis le mercredi de la Semaine sainte, jusqu'au lendemain de Quasimodo.

En May, le 2, S. Gatien : le 9, Translation de S. Nicolas : la veille de l'Ascension ; & la veille de la Pentecôte, jusqu'au lendemain de la Trinité.

En Juin, un jour pour la Foire du Lendi, & la veille de S. Jean.

En Aoust, un jour pour la Foire S. Laurent : le 11, *Susceptio Coronæ ;* & le 14, veille de la Notre-Dame.

En Octobre, depuis la S. Remy, jusqu'au jour S. Denis : un jour pour la Foire S. Denis ; & depuis la S. Simon S. Jude, jusqu'au lendemain de S. Martin.

En Novembre, le 25, Ste Catherine.

En Décembre, le jour de S. Nicolas, & la veille de Noël.

MESSIEURS,

Guyon, *Directeur Général des Monnoies de France*, rue Thibotodée.
Grassin, *Directeur Général des Monn. de Fr. Hon.* même demeure.
Deschamps, *Trésorier Général desdites Monnoies*, à l'Hôtel.
Hery, *Contrôleur Général des Monnoies de France*, rue de Cléry.
Quevanne, *Essayeur Gén. des Monnoies de France*, rue du Roule.

Inspecteur Général des Monnoies de France.

1756 M. de Forbonnais, rue neuve S. Roch.

Officiers de la Monnoie de Paris, MESSIEURS,

Huslin, *Juge-Garde.*
Cagniard, *autre Juge-Garde*, } audit Hôtel.
Du Peiron, *Directeur particulier*,
Billeheu, *Contrôleur Contregarde dudit Directeur*, } audit Hôtel.
Becet, *Receveur au Change*,
Loir, *Contrôleur du Receveur au Change*, Q. de Bourbon, en l'Isle.
Racle, *Essayeur Particulier*, audit Hôtel.
Roettiers, *Graveur général*, audit Hôtel.
Roettiers, *Graveur particulier*, rue Clocheperse.
Le Quin, *Inspecteur du Monnoyage*, audit Hôtel.

Directeur & Contrôleur du Balancier des Médailles.

M. de Cotte, aux Galleries du Louvre.

Payeur des Gages des Officiers des Monnoies.

M. Labouret, rue des Juifs.

Receveur Général ancien, alternatif & triennal des Boëtes des Monnoies de France, Payeur des Gages & Augmentations de Gages.

M. Bellaud, rue de la Jussienne.

Contrôleurs, Messieurs,

De la Manche, *ancien*, rue des Prouvaires, au coin de la rue des deux Ecus.

Lefevre, *alternatif*, rue de Richelieu.
Audinot, *triennal*, rue du petit Lion, Faub. S. Germain.

VILLES OU L'ON BAT MONNOIE.

Lettres.	Villes.	*Directeurs, Messieurs,*
A.	*Paris*,	DU Peiron.
B.	*Rouen*,	Carrey.
C.	*Caen*,	Goupiliere de Saint-Hilaire.
D.	*Lyon*,	Millanois
E.	*Tours*,	Petiteau.
G.	*Poitiers*,	Salliard.
H.	*La Rochelle*,	Menard de la Garde.
I.	*Limoges*,	David de la Vergne.
K.	*Bordeaux*,	Gallant.
L.	*Bayonne*,	Darrepe fils.
M.	*Toulouse*,	Bourdeau L.
N.	*Montpellier*,	Angrave.
O.	*Riom*,	Costes Dumesnil.
P.	*Dijon*,	Nardot.
Q.	*Perpignan*,	Bourdeau de Bruch.
R.	*Orleans*,	Arnaud.
S.	*Reims*,	Clicquot.
T.	*Nantes*,	Tatin.
V.	*Troyes*,	Rapault.
X.	*Amiens*,	Pirlot.
Y.	*Bourges*,	Bertrand.
Z.	*Grenoble*,	Amar.
&.	*Aix*,	Tabariés.
9.	*Rennes*,	Leon.
AA.	*Metz*,	Blaize.
BB.	*Strasbourg*,	Beyerlé.
CC.	*Besançon*,	Viguier.
VV.	*Lille.*	Le Page.
Vache,	*Pau*,	Darripe pere.

COUR DES MONNOIES, SENECHAUSSE'E, & Présidial de Lyon, y unis.

1726 27 *Mars.* MEssire Barthélemy Jean Claude PUPIL, Chevalier, Conseiller du Roy en ses Conseils, *Premier Président*, Place de Louis le Gr.

1759 Messire Barthélemi Léonard Pupil de Mions, *en surviv.*

PRÉSIDENS, MESSIRES,

1752 6 *Déc.* Pierre Posuel des Vernaux, Pl. de Louis le Gr.

1755

1753 13 *Avril.* Jean-Bapt. Charrier de la Roche fils, rue Boiſſac.
1757 24 *Juin.* Etienne Dugas, Place de Louis le Grand.
1759 24 *Mars.* Jean-Baptiſte Sabot de Sugny de Pizay, rue Saint Dominique.

CHEVALIERS D'HONNEUR, MESSIEURS,

1739 25 *Févr.* Barthélemy Denis Dervieu de Vilieu, rue Sala.
1740 1er *Aouſt.* Laurent Planelly de Maſcrany de la Valette de Charly, Place de Louis le Grand.

Conſeillers, MESSIEURS,

1706 12 *Avril.* De Regnauld de Parcieu, *Doyen*, Place de Louis le Grand.
1713 11 *Sept.* Perrin, rue du Bœuf.
1715 13 *Mars.* Yon de Jonage, Place de Louis le Grand.
1723 17 *Nov.* Rauvier de Bellegarde, rue Juiverie.

Conſeillers d'Honneur, MESSIEURS,

1738 11 *Sept.* Paſſerat de la Chapelle, rue de l'Arſenal.
1745 27 *Févr.* De Mayol, Place de S. Paul.

Conſeillers, MESSIEURS,

1727 15 *Janv.* Bollioud de Chanzieu, rue S. Dominique.
1733 27 *Aouſt.* Bertaud de la Vaure, rue d'Auvergne.
1733 2 *Sept.* Delaroue de Milly, Place de Louis le Grand.
1734 3 *Févr.* De Juſſieu de Marnay, rue S. Dominique.
1737 5 *Juin.* Cropet de Variſſan, *Cl.* Place S. Paul.
1745 24 *Mars.* Petitot, Place de Louis le Grand.
1746 16 *Fevr.* Morel de Rambion, Place de Louis le Grand.
1747 21 *Janv.* De la Vernouſe, Place de Louis le Grand.
1748 8 *May.* Deſſours, rue S. Dominique.
1748 29 *May.* Fay, rue de l'Arſenal.
1748 4 *Déc.* Bona de Perés, rue S. Joſeph.
1748 11 *Déc.* Mogniat de l'Ecluſe, rue S. Dominique.
1750 27 *May.* Delatourrette, rue Boiſſac.
1753 25 *Janv.* Trollier de Meſſimieux, rue Sala.
1752 13 *Déc.* Pulignieu, Quay de Retz, port S. Clair.
1753 1er *Aouſt.* Bertholon de Broſſe, Place de la Baleine.
1755 19 *Mars.* Quatrefages de la Roquette, Pl. de Louis le Gr.
1756 18 *Aouſt.* De Nervo, Quay des Remparts.
1757 13 *Janv.* Bollioud fils, rue S. Dominique.
1757 19 *Janv.* Bourlier de Parigny, Place de Louis le Grand.
1759 16 *Janv.* Couppier, Place de la Baleine.
1759 27 *Janv.* Grumel de Montgalant, rue Juiverie.
1759 4 *Avril.* Dumareſt de la Vernouſe, *Cl.* Place S. Paul.
1759 20 *Juin.* Decombles, Place de Louis le Grand.
1759 13 *Aouſt.* Fourgon de Maiſonforte, rue S. Dominique.

PRÉSIDENS HONORAIRES, MESSIRES,

1741 4 *Févr.* Claret de la Tourrette de Flurieu, rue Boissac.
1748 13 *Mars.* Noyel de Sermezy, rue de l'Arsenal.
1759 . . . Charrier de la Roche, rue Boissac.

Conseillers Honoraires, MESSIEURS,

1723 9 *May.* Bay de Curys.
1732 17 *Déc.* Colabeau de Chatillon.
1735 16 *Févr.* Bathéon de Vertrieu.
1735 23 *Févr.* Bollioud de la Roche.
1730 21 *Avril.* Giraud de Montbelet.
} Place de Louis le Gr.
1745 11 *Juin.* Sabot de Sugny, rue S. Dominique.
1748 4 *Sept.* De Murard de Saint-Romain, Pl. des Terreaux.
1749 26 *Févr.* De la Fraſſe de Seynas, rue Boissac.
1749 12 *Mars.* Lacroix de Laval, rue neuve de la Charité.
1753 18 *Aoust.* Collabeau de Julienas, Place de Louis le Grand.
1753 1er *Sep.* Trollier de Messimieux, rue Sala.
1754 12 *Févr.* Quinson, *ancien Procureur Gén.* rue de l'Arsenal.

Gens du Roy, MESSIEURS,

1746 Tolozan, *Avocat Général*, Quay S. Clair.
1752 Peysson de Bacot, *Procureur Général*, Place de Louis le Gr.
1756 Palerne de Savy, *Avocat Général*, Place S. Paul.

Substituts du Procureur Général, *Messieurs*,

1738 Varénard, rue du Bœuf.
1742 Brémond, rue Saint Jean.
1751 Proſt, Place du Change.
1755 Thoubillon, rue S. Jean.

Mrs { 1739 Teissier, Secrétaire du Roy, *Greffier en Chef*, rue de l'Arsenal.
1759 Del'horme, *Greffier Plumitif*, au Palais.

Receveur gén. ancien, alternatif & triennal des Boëtes des Monnoies, & Payeur des Gages des Officiers de la Cour.

Mrs { Daoustenc, Cloitre S. Jean.
Brossard, *Contrôleur*, rue S. Joseph.

Chancellerie près ladite Cour des Monnoies, MESSIEURS,

Allier de Hauteroche, *Garde des Sceaux*, rue du Puits Gaillot, à Lyon.

Secretaires du Roy Audienciers.
Giraud, maison du Chapitre de S. Nizier, à Lyon.
Bulliod, *Syndic*, place S. Pierre, à Lyon.
Palerne, à S. Chamont.
Bardonnet de Gondailly, à Moulins.
Gonyn de Lurieu, à Saint-Etienne en Forez.

Contrôleurs. Robin, rue Ste Helene, à Lyon.
Ballan d'Augustebourg de Varambon, place de Louis le Grand, à Lyon.
Charton, rue du Puits Gaillot.
De Nervo, & Conseiller de la Cour, grande rue Merciere.

Secrétaires du Roy, MESSIEURS,

Teissier, *Doyen*, *Greff. Garde-Min. Syndic*, rue du Plat, à Lyon.
Pernon, au bas du chemin neuf.
Ragon des Barres, à St Amant en Bourbonnois.
Colin de Saint-Marc, à Paris.
Pulligneux, quay de Rets.
Souchai, *ancien Syndic*, rue du Puits Gaillot.
Degérando, à côté du Concert à Lyon.
Fuselier, Place de Louis le Gr.
Paradis, rue Lafond.
Compagnon, à Saintes.
Bruyzet, rue du Puits-Galliot.
Gairal de Serezin.
Vincent, à St Etienne en Forez.
Durieux de Beaurepaire, *Amiens*.
Ollivier, à Chartres.

Conseillers Référendaires, Mrs Charlet, rue Tupin, à Lyon.
Pitra, rue S. Dominique.

Roch, *Receveur de l'Emolument du Sceau*, rue de la Gerbe,
Fabre du Vernay, *Chauffe-cire Porte-coffre*, Place des Cordeliers

Mrs Maziere, Fermier Général, rue du Chaume, *années paires*.
Le Dagre du Mardereau, re des Minimes, *années impaires*.
Tréſoriers Pay. à Paris.

Huissiers à la Chancellerie. Gillet, rue des trois Maries.
Dupuy, Place neuve.

Prevôté générale des Monnoies & Maréchaussée près ladite Cour.

MESSIEURS,

Borin de la Doriere, *Prevôt general*, rue de la Monnoie.
Desportes, *Lieutenant*, rue S. Jean, à Lyon.
Maugis, *Guidon*, rue de la Bouteille, à Lyon.
. . . . . *Assesseur*, rue . . . . .
. . . . . *Procureur du Roy*, rue . . . . . .
perrache, *Greffier*, rue du Bas d'argent, à Lyon.

Cette Compagnie est composée d'un Assesseur, d'un Procureur du Roy, d'un Greffier, de quatre Exempts, de trente Gardes-Archers, & d'un Trompette. Elle est créée à l'instar de la Prevôté de la Cour des Monnoies de Paris.

Premiers Préſidens, Procureurs & Avocats Généraux des Cours de Parlemens, Chambres des Comptes, Cours des Aydes, Cours des Monnoies, & Conſeils Supérieurs du Royaume.

I. P. ſignifient Premier Préſident; *P. G.* Procureur Général; *A. G.* Avocats Généraux.

PARLEMENS.

MESSIEURS,

PARIS,

1757 Molé, *I. P.*
1740 Joly de Fleury, *P. G.*
1746 Joly de Fleury. } *A.G.*
1755 Seguier. } *A.G.*
1757 Le Peletier de Saint-Fargeau. } *A.G.*

TOULOUSE.

1722 De Maniban, *I. P.*
1759 De Riquet de Bonrepaux, *P. G.*
1759 Lecomte Marquis de Noé. } *A.G.*
1755 De Malaret-Fonbauzart. } *A.G.*

GRENOBLE,

Cour des Aydes unie.

1740 De Piolenc, *I. P.*
1750 Demoydieu, *P. G.*
1754 Colaud de la Salcette. } *A.G.*
1758 La Tourvidaud. } *A.G.*
17.. Servant. } *A.G.*

BORDEAUX.

1735 Le Berthon pere, *I. P.*
1753 Le Berthon fils, *en ſurviv.*
1710 Du Vigier, *P. G.*
1752 Du Vigier, fils, *en ſurviv.*
1742 Dudon. } *A.G.*
1755 Pichard. } *A.G.*

DIJON, *Cour des Aydes unie.*

1745 Fyot de la Marche, *I. P.*
1757 Fyot de la Marche de Bosjan, *en ſurviv.*
1731 Quarré de Quintin, *P. G.*
1719 Genreau. } *A.G.*
1736 Loppin de Gemeaux. } *A.G.*

ROUEN.

1757 Huë de Miromeſnil, *I.P.*
1748 Le Sens de Folleville. } *P. G.*
1723 Le Bailly Meſnager. } *A.G.*
1748 De Belbeuf. } *A.G.*

AIX EN PROVENCE.

1744 Des Galloys de la Tour de Gléné, *I. P.*
1717 Rippert de Montclar, *A. G*
1740 Leblanc de Caſtillon. } *P. G*
1746 De Peirolles. } *P. G*

PAU EN BÉARN, *Ch. des Comptes, Cour des Aydes & Finunies.*

1759 Delacaze, *I. P.*
1739 De Caſaux, *P. G.*
1724 De Faget, } *A.G.*
1737 De Montignon. } *A.G.*

RENNES, *Cour des Aydes unie.*

1734 De la Briffe d'Amilly, *I.P.*
1710 Huchet de la Bedoyere. } *P.G.*
1752 De Caradeuc de la Chalotais. } *P.G.*
1740 Du Parcq-Porée. } *A.G.*
1753 Le Preſtre de Château-Giron. } *A.G.*

METZ, *Ch. des Comptes, Cour des Aydes, & C. des Monnoies unies.*

1729 De Montholon, *I. P.*
1717 Le Goullon de Champel, *P. G.*
1731 Faure de Fayole.
1752 Desrioux de Messimy-de-Sezan. } *A.G.*

BESANÇON.

1757 Bourgeois de Boynes, *I. P.*
1721 Doroz, *P. G.*
1759 Doroz fils, *en surviv.*
1736 Desbiez.
1747 Dagay.
1751 Jacquart d'Aunoire. } *A.G.*

FLANDRE, A DOUAY.

1757 Blondel d'Aubert, *I. P.*
1741 De Calonne, *P. G.*
1757 Le Comte de la Chaussée, *A. G.*

Chambres

DES COMPTES.

MESSIEURS,

PARIS.

1731 NIcolay, *I. P.*
1743 De Fourqueux, *P. G.*
1729 De Massol, *A. G.*

DIJON.

1759 Rigoley, *I. P.*
1727 Boüillet, *P. G.*
1751 Morel.
17. . . . . } *A.G.*

NEVERS, *Chambre Ducale.*

1744 Carrelet, *I. P.*
1744 Ruby, *P. G.*
. . . . . *A. G.*

ROUEN, *Cour des Aydes & Fin.*

1725 Lesdo de Valiquerville, *I. P.*
1748 Poret de Boisemont, *P. G.*
1737 De Tréforest.
1745 Gallois de Maquerville. } *A.G.*

GRENOBLE.

1758 Bally, *I. P.*
1706 Flandy, *P. G.*
1747 D'Espinasse, *A. G.*

NANTES

1733 De Becdelièvre, *I. P.*
1745 De la Tullaye, *P. G.*
1731 Le Boucher.
1732 Du Gouyon. } *A.G.*

AIX, *Cour des Aydes unie.*

1745 D'Albertas, *I. P.*
1726 De Joannis, *P. G.*
1742 D'Albinot.
1750 De Barthélemy. } *A.G.*

DOLE, *Ch. des Comptes, Cour des Aydes, des Dom. des Finances, & grande Voyerie.*

1731 Le Marquis de Monnier, *I. P.*
1705 Bouhelier d'Audelange.
1740 Bouhelier, fils, *en surviv. & concurrence de fonctions.* } *P.G.*
1745 Brochard.
1749 Vacher. } *A.G.*

BLOIS.

1758 De Saint-Michel, *I. P.*
1751 Rangeard de la Boissiere, *P. G.*
1732 Mahy de Savonniere.
1759 Buté de Chery. } *A.G.*

Cours

DES AYDES.

MESSIEURS,

PARIS.

1750 DE Lamoignon de Males-herbes, *I. P.*

1749 Terray de Rosierres, *P.G.*
1738 Bellanger.
1745 Boula de Mareuil. } *A.G.*
1752 Clement de Barville. }

MONTPELLIER, *Chambre des Comptes unie.*

1755 Daigrefeuille, *I.P.*
1745 Duché, *P.G.*
1714 Duché. } *A.G.*
1730 Mazade Daveze. }

BORDEAUX.

1748 Pascal, *I.P.*
1752 Maignol, *P.G.*
1759 Plassan, *A.G.*

CLERMONT-FERRAND.

1754 De Chazerat, *I.P.*
1727 Dauphin, *P.G.*
1747 Dufraisse de Vernines, } *A.G.*
1754 Guerrier, }

MONTAUBAN

1757 De Maurès de Malartie de Montricoux, *I.P.*
1752 Pradal, *P.G.*
1738 La Coste de Beaufort. } *A.G.*
1751 Guichard Descorbiac de Monfort. }

Cours

DES MONNOIES.

MESSIEURS, PARIS.

1727 CHoppin de Gouzangré, *I.P.*
1744 Goüault, *P.G.*
1746 Herault } *A.G.*
1748 Le Febvre. }

LYON.

1726 Pupil, *I.P.*
1759 Pupil de Mions, *en surviv.*
1752 Peysson de Bacot, *P.G.*
1746 Tolozan. } *A.G.*
1756 Palerne de Savy. }

CONSEILS Supérieurs.

MESSIEURS, ASACE, A COLMAR.

1747 DE Klinglin, *I.P.*
1711 Néef, *P.G.*
1741 Loyson. }
1759 Loyson fils, *en sur.* } *A.G.*
1748 De Klinglin. }

ROUSSILLON, *à Perpignan.*

1753 Bon, *I.P.*
1746 Regnes, *P.G.*
1743 Cappot. } *A.G.*
1746 De Vilar. }

CONSEIL Provincial.

MESSIEURS, ARTOIS, A ARRAS.

1752 DE Briois, *I.P.*
1718 Bataille, *P.G.*
1753 Rouget, *A.G.*

CHANCELLERIE DU PALAIS.

M. Le Procureur Général des Requêtes de l'Hôtel a droit d'assister au Sceau de la Chancellerie du Palais : il se tient par Mrs les Maîtres des Requêtes chacun à leur tour pendant un mois, suivant l'ordre de réception en chaque quartier, excepté les premiers mois de chaque quartier, qui sont exercez par le Doyen des Doyens des Maîtres des Requêtes.

Janvier, M. Poncher, Conseiller d'Etat ordinaire, Doyen des Doyens des Maîtres des Requêtes, rue Matignon.

Février, M. Delpech de Forty, rue de Richelieu.
Mars, M Dufour de Villeneuve, rue d'Anjou, Faub. S. G.
Avril, M. Poncher, Conseiller d'Etat ordinaire, Doyen des Doyens des Maitres des Requêtes, rue Matignon.
May, M. Mydorge, rue Michel-Comte.
Juin, M. Choppin d'Arnouville, Place Royale.
Juillet, M. Poncher, Conseiller d'Etat ordinaire, Doyen des Doyens des Maitres des Requêtes, rue Matignon.
Aoust, M. Gagne de Perigny, rue de Richelieu.
Septembre, M. Boula de Quincy, Intendant du Commerce, rue neuve S. François
Octobre, M. Poncher, Conseiller d'Etat ordinaire, Doyen des Doyens des Maitres des Requêtes, rue Matignon.
Novembre, M. Gagnat de Longny, rue de Bourbon, près l'Hôtel du Maine.
Décembre, M. Bignon, à la Bibliotheque du Roy.

Le Sceau de ladite Chancellerie se tient deux fois la semaine, qui sont les Mercredis & Samedis, à moins qu'il n'arrive quelque fête, auquel cas il ne se tient qu'une fois, ainsi que pendant les Vacations du Parlement, auquel tems il ne se tient aussi qu'une fois, qui est le jour choisi par M. le Président.

Ladite Chancellerie a, aussi-bien que le grand Sceau, ses Officiers, qui sont quatre Conseillers-Secrétaires du Roy Audienciers, quatre Conseillers-Secrétaires du Roy Contrôleurs, douze Conseillers-Rapporteurs Référendaires, quatre Conseillers-Tréforiers Receveurs des Emolumens du Sceau, & autres Officiers.

Sécretaires du Roy Audienciers, Messieurs,

Janvier, Leonard, rue neuve des petits Champs.
Avril, Barrengue, rue des vieux Augustins.
Juillet, Gallet, rue neuve S. Merry.
Octobre, Liénard, à Versailles.
Honoraires, Mrs { Gervais, rue des Barres, à l'Hôtel de Charny. Castel, rue nve S. Roch, près la rue du gros Chenet.

Sécretaires du Roy Contrôleurs, Messieurs,

Avril, Jannot, rue de la Pelleterie.
Janvier Marchand, rue du Cimetiere Ste André.
Juillet, Deruelle, rue de Fourcy Ste Antoine.
Octobre, Gaudiffart, rue du gros Chenet.
Honoraire, M. Gaudron, rue de la Juffienne.

Conseillers Rapporteurs Référendaires, Messieurs,

Pocquelin, *Doyen*, Cl. N. Dame.
Gaudiffart, *Syndic*, rue du gros Chenet.
Roiot, rue Pavée Ste André.
Bigot, rue de la Bucherie.
Reverend, Cloître N. Dame.
DeChavannes, Quay d'Orleans.
Gasté, rue S. Pierre-aux-Bœufs.
Delorme, rue nve S. Merry, vis-à-vis les Jurez-Crieurs.

Daubichon, rue des Roſiers, au Marais.
Barce, à Vezelay.
Gorneau, rue neuve S. Merry près l'Hôtel de Jabac.
Grangeron, *Honoraire*, Iſle Notre-Dame.

Tréſorier Général du Sceau de France.

M. Romieu de Vermoy, rue neuve des petits Champs, près la place des Victoires. Son Bureau, rue de la Vrilliere.

Treſoriers des Emolumens du Sceau, MESSIEURS,

Janvier, De Molliere, rue neuve S^t Euſtache.
Avril, Dupuis, à l'Orangerie des Tuileries.
Juillet, Doutreleau, rue des Gravilliers, près la rue des Vertus.
Octobre, Cagniard, à l'Hôtel de la Monnoie.

Gardes-Minutes, *Maiſtres*,

De Ferriere, v^lle rue du Temple.
Baron, rue de Biévre.
Defreſne, rue des Poitevins.
Minier, rue S. Jacques, près les Mathurins.
Formé, rue des Mathurins.
Caillau, rue des Maſſons.
Brouſſe, rue Sainte Croix de la Bretonnerie.
Desjobert, rue des Auguſtins.

Huiſſiers, *Maiſtres*,

Rieutort, *Doyen*, Cour du Pal.
Freville, rue des Maſſons, près la Sorbonne.
LeClerc, rue d'Enfer S. Landry.
Verquaiſſe, rue S. J. de Latran.
Braconier, rue de Perpignan,
en la Cité.
Simon, rue St André, au coin de la rue Hautefeuille.
Baſtien, rue du Foin.
Pecquet, rue de la Ferronnerie, à l'Aigle d'or.
Freville, *Porte-Coffre*, rue des Maſſons.

BUREAU DES FINANCES, CHAMBRE du Domaine, & Tréſor.

PRÉSIDENS, MESSIEURS,

1736 BIllard de Vaux, *Premier Préſident*, rue du Jardinet, vis à vis la rue de l'Eperon.
1740 Merault, *ſecond Préſident*, rue de la Ceriſaie.
1712 Mignot de Montigny, rue Clocheperce.
1722 De Varenne, rue neuve S^t Euſtache.
1724 Couſin, rue S. Louis, dans l'Iſle, près la rue Poulletiere.

. . . . . .

1719 } De Bonny, *Préſident Honoraire*, rue . . . . .
1746 M^rs } Le Clerc de Vaudonne, Capitaine de Cavalerie, *Chevalier d'Honneur.*

Tréſoriers de France, MESSIEURS,

1724 Rapally, *Doyen*, rue . . . . . .
1724 Deniſet, rue d'Argenteuil, butte S. Roch.
1724 Deſmoulins, rue S. Louis dans l'Iſle, près la rue Poulletiere.

1731 Batiſſier, Quay d'Anjou, Iſle Notre-Dame.
1731 Laurent de Croze, rue de la Harpe, au College de Juſtice.
1734 De Villen, rue du Monceau S. Gervais.
1736 Mazois, rue de Sorbonne.
1738 Demotes, rue des Foſſez Montmartre.
1739 Maſſon, rue Bourtibourg.
1741 Durant, rue Payenne, au Marais.
1743 Poirier d'Arigny, rue des Fontaines, près le Temple.
1743 Bourſier, rue S. Martin, vis-à-vis la Fontaine Maubué.
1744 Lambert, rue des Prouvaires, près la rue des deux Ecus.
1747 Martialot de Fontenay, rue . . . . .
1747 Royer de Balnot, rue Simon-le-franc.
1748 Bruſlé, rue de Sorbonne.
1749 Moron, rue des Foſſez Montmartre.
1749 Le Roy de Valmont, rue Michel-Comte.
1749 Le Couteulx de Vertron, rue Traînée S. Euſtache.
1750 Paſquier, rue de Buſſy.
1751 Deſchamps, rue Pierre Sarraſin.
1752 Gras, à Lyon.
1752 Hachette, rue & près la Place Royale.
1753 Le Bonvallet, rue Bourlabbé.
1753 De la Garde d'Auberty, rue Bailleul.
1753 Jourdain, rue de la Verrerie.
1755 Gillet, rue des blancs Manteaux.
1756 De la Selle, rue Thévenot.
1757 Delaval, rue Simon-le-franc.
1759 Rouillard, rue de la Harpe, au-deſſus de S. Côme.
1759 Moüette, rue de la Harpe, près la rue des deux Portes.
1759 Oſmont, rue S. Sauveur.
1744 Mignot de Montigny, *Commiſſaire du Conſeil en ſurviv.* des Acad. des Sciences de Paris & de Berlin, rue Clocheperce.

Treſoriers de France Honoraires, Meſſieurs,

1727 Huby, rue du vieux Colombier, au coin de la rue Guillem.
1735 Ricard, à la Rochelle.

Gens du Roy, MESSIEURS,

1756 Lorry, *Avocat du Roy en la Chambre du Domaine*, rue Saint Jean de Beauvais.
1736 Fauconnet de Vildé, *Procureur du Roy en la Chambre du Domaine*, Faubourg S. Denis, près la Grille.
1758 Geoffroy, *Avocat du Roy au Bureau des Finances*, rue des Tournelles.
1758 Millon, *Procureur du Roy au Bureau des Finances*, rue Chapon, près la rue du Temple.
1732 Dugué, *Avocat du Roy Honoraire en la Chambre du Domaine*, Faubourg & près la Grille S. Denis.

Me Iſſaly, *Greffier en Chef du Bureau des Finances & Chambre du Domaine*, rue des quatre Fils, près la vieille rue du Temple.

1752 Me Brunet, *Greffier de la Chambre du Domaine & des Préſentations*, rue S. Jacques, près les Mathurins.

1756 Pillas, *Commis au Greffe du Bureau des Finances*, rue de la Chanverrerie.

Henry, *Premier Huiſſier au Bureau des Finances & Chambre du Domaine*, rue Geoffroy-Langevin,

Service des premier & ſecond Préſidens, MESSIEURS,

Billard de Vaux, Premier Préſident, au Bureau des Finances pendant les mois de Juillet, Aouſt, Septembre, Octobre, Novembre, & Décembre; & à la Chambre du Domaine, pendant les mois de Janvier, Février, Mars, Avril, May, & Juin.

Merault, ſecond Préſident, au Bureau des Finances pendant les mois de Janvier, Février, Mars, Avril, May, & Juin: & à la Chambre du Domaine, pendant les mois de Juillet, Aouſt, Septembre, Octobre, Novembre, & Décembre.

Service des autres Préſidens & Tréſoriers de France.

Au Bureau des Finances, pendant les mois d'Octobre, Novembre, Décembre, Janvier, Février, & Mars.

A la Chambre du Domaine, pendant les mois d'Avril, May, Juin, Juillet, Aouſt, & Septembre.

PRÉSIDENS.

M. Mignot de Montigny. M. Couſin.

M. le Clerc de Vaudonne, Chevalier d'Honneur.

Tréſoriers de France, Meſſieurs,

Deniſet. Deſmoulins. Demottes. Maſſon. Poirier d'Arigny. Bourſier. De Fontenay. De Balnot. Bruſlé. Moron. Le Roy de Valmont. Le Couteulx. De la Garde d'Auberty. Jourdain. Rouillard.

Au Bureau des Finances, pendant les mois d'Avril, May, Juin, Juillet, Aouſt, & Septembre.

A la Chambre du Domaine, pendant les mois d'Octobre, Novembre, Décembre, Janvier, Février, & Mars.

PRÉSIDENS.

M. de Varenne. . . . . .

M. le Clerc de Vaudonne, Chevalier d'Honneur.

Tréſoriers de France, Meſſieurs,

Rapally. Batiſſier. Laurent de Croze. De Viſien. Mazois. Durand. Lambert. Paſquier. Deſchamps. Gras. Hachette. Le Bonvallet. Gillet. De la Selle. Delaval. Moüette. Oſmont.

Commiſſaire du Conſeil pour le Pavé de Paris.

M. de Motte, rue des Foſſez Montmartre.

Commiſſaires du Conſeil pour les Ponts & Chauſſées, Meſſieurs,

Merault, *ſecond Préſident*, rue de la Ceriſaie.

Mignot de Montigny, *Président*, rue Clocheperce.
Deniset, rue d'Argenteuil, butte S. Roch.
Mignot de Montigny, *en survivance*, rue Clocheperce.

Commissaires du Conseil pour le Départem. des Tailles, Messieurs,
Mignot de Montigny, *Président*, rue Clocheperce.
Mazois, rue de Sorbonne.
Mignot de Montigny, *en survivance*, rue Clocheperce.

Commissaire du Conseil pour les Bâtimens dépendans du Domaine du Roy.

M. Hachette, place & près la rue Royale.

Commissaires de la Voyerie, MESSIEURS,
Moreau, rue de la Poterie, près la Greve.
Le Brun, vieille rue du Temple, au coin de la rue de Bercy.
Gerac, rue de la Verrerie, vis-à-vis la rue du Coq.
Moquot de Monval, rue Michel-Comte, près la rue du Temple.

Huissiers.

1753 Me Henry, *premier Huissier au Bureau des Finances & Chambre du Domaine*, rue Geoffroy-Langevin.
1755 Me Guerton, *premier Huissier Audiencier à la Chambre du Domaine*, rue de la Huchette, à la Victoire.
1740 Rouillié, *Doyen*, cour du Palais, au Bureau.
1746 Leclerc, rue des grands Degrez.
1747 Lefebvre, rue Comtesse d'Artois.
1749 Thevenin, rue St Antoine, près la vieille rue du Temple.
1749 Regnard, *Collecteur*, re des Maturins, vis-à-vis la re des Mass.
1750 Blondeau, rue Pierre-au-lard.
1755 Compagnon, rue Aubriboucher.
1757 Ragoulleau, rue S. Julien-le-pauvre.

Le *Bureau de Messieurs les Commissaires de la Voyerie*, rue Beaubourg, au coin de la rue des vieilles Etuves.

Les Avocats & Procureurs au Parlement plaident & occupent en l'une & l'autre desdites Chambres.

Connétablie & Maréchaussée de France.

LES MARÉCHAUX DE FRANCE en sont les Chefs, quand la Charge de Connétable n'est point remplie ; & les Commissaires & Contrôleurs des Guerres y ont séance, suivant la Déclaration du Roy de l'année 1574.

Le Siége Général de la Connétablie & Maréchaussée de France connoit seul par tout le Royaume, en premiere instance, exclusivement à tous autres Juges, même nonobstant le privilége de *Committimus* & l'attribution du Scel du Châtelet, entre autres choses, de tous procès, actions, & diférends que les Trésoriers-Payeurs des Gens de Guerre & leurs Commis, Commissaires & Contrôleurs des Guerres, Munitionnaires, Entrepreneurs de Vi-

vres, Pourvoyeurs, Marchands, Artisans, & autres fournissant les Troupes & les Maréchaussées, leurs Associez ou Correspondans, peuvent avoir entre eux ou autres personnes, pour raison de leurs exercices, fonctions, maniemens, entreprises & fournitures, pour le fait de la Guerre & le service des Maréchaussées, & de tous Actes, Contrats, Cédules, & Obligations à ce sujet; comme aussi du payement & saisie de Gages, Soldes, & des abus & malversations des Tréforiers-Payeurs & leurs Commis, Commissaires & Contrôleurs des Guerres, & de tous Officiers de Maréchaussée, & de l'appel des Prevôts des Maréchaux de France.

Lieutenans, MESSIEURS,

1751 Canet Dugay, *Lieutenant Général*, Procureur du Roy en 1747, Quay d'Anjou, dans l'Isle.

1743 Langlois, *Lieutenant Particulier*, vieille rue du Temple, près la rue S. François.

1714 Chastelain de Moronval, *Lieutenant Particulier Honoraire*, vieille rue du Temple, près l'Hôtel le Peletier.

1751 Procope Couteaux, *Procureur du Roy*, rue des Fossez S. Germain des Prez.

1739 Me Gérard, *Greffier en Chef*, rue St Honoré, vis-à-vis l'Hôtel d'Aligre.

1747 Joüesne de Longchamp, *Commis Greffier*, au coin de la rue de Touraine & des Fossez de M. le Prince.

Les Tréforiers Généraux de l'Ordinaire des Guerres payent les Gages des Officiers du Siége de la Connétablie & Maréchaussée de France; & les Receveurs Généraux des Domaines & Bois, ceux de l'Amirauté & ceux des Eaux & Forêts de France.

Huissiers, Maistres,

Ribert, *premier Huissier Audiencier*, rue S. Julien-le-pauvre.
Bailly, rue des Barres, au coin de la rue de la Mortellerie.
Couchot, rue de la Huchette, à l'Y.

Les Audiences s'y tiennent les Mardis & Vendredis.

COMMISSAIRES DES GUERRES.

CEs Officiers sont très-anciens; & leurs fonctions sont d'autant plus honorables, qu'elles émanent de celles de Mrs les Maréchaux de France.

Suivant le 4e des douze articles fondamentaux du Siége général de la Connétablie & Maréchaussée de France, ils existoient déja en 1356.

En 1567, les Commissions en vertu desquelles ils exerçoient, furent toutes érigées en titre d'Offices formés, pour la possession desquels ils furent tenus de prendre des Provisions du Roy.

En Décembre 1691, ils furent supprimez & recréez par le même Edit, puis réduits & fixez par Edit de Janvier 1713, au nom-

bre de 127 Ordinaires, & 31 Provinciaux, non compris ceux attachez à la Maison du Roy, & de la Gendarmerie, & ceux qui sont à la nomination des Maréchaux de France.

Commissaires ordinaires des Guerres, Messieurs,

ACarin de la Vigne, rue de Touraine.
Allemant de Brunieres, *Briançon.*
Beaudet de Morlet, *Bitche en Lorraine.*
Beauregard de Belle-Isle, *à Rochefort,*
Berthelot de la Villeurnoy, *Amiens.*
Bigot de Saint-Simon, *à Brest.*
Bonnet de Prassigny, rue de la Cerisaie.
Bosny de Boisgrenier, *à Saint-Omer.*
Brisson des Cantieres, à l'Armée.
Camps Laurent de Bernoville, *à Landrecy.*
Cappe, *à Ostende.*
Cappy Doiry, *Chalons-sur-Marne.*
Château-Villard, aux Invalid.
Cheverry, *Blaye.*
Colin de la Bruniere, à l'Armée.
Collot, à l'Armée.
Causan, *Minorque.*
Cornu de Sainte-Marthe, *à Hagueneau.*
Couppy, *Moulins.*
Danin, *Dole.*
Daniel, *à Thionville.*
Dathose, *Minorque.*
Dautemarre d'Ervillé, à l'Armée.
Daymar, *Versailles.*
De Boncourt, *Lille.*
De Chastre de Billy, au Palais Royal.
De Farcy d'Ozonville, *Alençon.*
Defrazans, *Dijon.*
De la Chapelle, *Perpignan.*
De la Grive des Assises, prisonnier, *en Angleterre.*
Delamolere de Pruneville, à l'Armée.
De Lassault, rue du Bac, Faub. S. Germain.
De la Thuillerie, *Dunkerque.*
De Lelez de la Taherie, à l'Armée.
De Maupassant, à l'Armée.
De Mery d'Arcy, *à Paris.*
De Montcarville, à l'Armée.
Derabiel de Vupiane, Place du Palais Royal.
De Saint-Pierre, *Xaintes.*
De Segent, *Versailles.*
De Thiville, à l'Armée.
De Vaugines, à l'Armée.
D'Heu, *Valogne.*
Desalleux, *en Bretagne.*
Descourgeat, *Montlouis.*
Desparts, *à Rouen.*
Dolhassary, à l'Armée.
Dorsener, *Landau.*
Droz de Louvier, à l'Armée.
Dubois de Crancé, à l'Armée.
Dubois de Montigny, *Soissons.*
Duboys, *aux Indes.*
Du Caroy, à l'Armée.
Dulaurent, à l'Armée.
Dumontet de la Cologne, *Salins*
Dumouriez Duperier, à l'Arm.
Duval, *Huningue.*
De Senant, *Vannes.*
Eysseris, *Digne en Provence.*
Fleury de la Philiponiere, à l'Armée.
Foulon de Chaintre, à l'Armée.
Framery, *à . . . . .*
Funeron de Verriere, *Versailles*

Gorjon des Fourneaux, *Dourlens.*
Greſſier de la Grave, à l'Armée.
Gueniveau des Chalandieres, *à Honfleurs.*
Hanapier, *à Orleans.*
Heron, *Rouen.*
Houvet, *Rennes.*
Huby de Lagny, à l'Armée.
Hullin de Champeroux, à l'Armée.
Jeanſſein, *Phalſbourg.*
Kempffer, *à Mayenne.*
Larminat, à l'Armée.
Lefévre de la Grimonniere, *Caen.*
Le Fevre, aux Invalides.
Le Gay de Villiers, *à Vezoul.*
Le Liepvre, *Toul.*
Lemoine, à l'Armée.
Lenoir de Maubuiſſon, aux Tuil.
Le Normand de Mezieres, rue Plâtriere.
Letang la Ville, *Peronne.*
Le Tellier, *Lyon.*
Leveſque de Roqueville, *Calais.*
Mabille, porte St Hon. vis-à-vis le cul-de-ſac de l'Orangerie.
Mahainc de la Neuville, *Tours.*
Malus, *Lille.*
Manchon d'Oſſery, *Arras.*
Marechal, à l'Armée.
Maret, *Brouème près Stenay.*
Marinet Vaumale de Valcroiſſant, *Apt en Provence.*
Maſſart, *Philippeville.*
Michelin, rue Beaubourg.
Monin de Marnay, à l'Armée
Moucheron, *Soiſſons.*
Mouret de Pons, à l'Armée.
Noiſet, *Verſailles.*
Noblat, *Bedfort.*
Pajot du Roulle, *à Lille.*
Paul d'Herville, à l'Armée.
Palteau, *Metz.*
Paſcalis de Seſtriere, *Barcelonnette.*
Pichon de Fontaniere, *Metz.*
Portalis, *à Toulon.*
Pottier, à l'Armée.
Paulain, *en Bretagne.*
Pouletier, *Compiegne.*
Poulletier de Suzenet, à l'Armée.
Prat des Prez, à l'Armée.
Rahaut de Richebourg, rue des bons Enfans St Honoré.
Richard de Gaix, *Caſtres.*
Riencourt, *à .. . . . .*
Riouffe, *à Antibes.*
Robineau, *Marſeille.*
Rochebrune de la Grange, *à Limoges.*
Romain de Villeman, à l'Armée.
Rouſſel, rue Plâtriere.
Seroux, *la Fere.*
Sucy d'Haucourt, *Valence en D.*
Triballet, à l'Armée.
Triſtan de Briais, *à Belle-Iſle.*
Theyras de Grandval, *Clermont en Auvergne.*
Tronville de Villars, *à Metz.*
Vardon, *à Caen.*
Vedier, *Rennes.*
Yſarn, *Montmidy.*

Commiſſaires Provinciaux, Meſſieurs,

Baudoin, *à Bruxelles.*
Bonnier de S^t-Coſme, *Caen.*
Brion, *Abbeville.*
Capet, *Nantes.*
Colmond de Vaugrenan, *Chalon-ſur-Saone.*
Dalmas, *Nancy.*
D'Aſſay de Courcelles. rue n^e des petits Champs.
De Fitte, *Montpellier.*
De la Niverdiere, *Tours.*
De Mazerand, *Mithault.*

De Pontet de la Croix Maron, *à Hanovre.*
Deslandes, à l'Armée.
Doreil, *en Canada.*
Dubarbier, *Bayonne.*
Dubois de la Chevalerie, *Poitiers*
Duchesne, *Sedan.*
Ferrand, *Metz.*
Galland, *Charleville.*
Gayot, à l'Armée.
Gillot de Vireux, *à Givet.*
Labbe de Briaucourt, à l'Armée.
Maralde de Fontenay, *Aire.*
Marmion de Montfort, à l'Armée.
Marmier, *Montpellier.*
Murard, *Vienne en Dauphiné.*
Reynold de Saint-Prin, à l'Armée.
Rezard des Wouves, à l'Armée.
Saint-Esteve, *la Rochelle.*
Trupheme, *à Toulon.*
Valicourt Dumesnil, *Valenciennes.*

Honoraires.

De la Villeurnoy, *à Amiens.*
Legros de Princé, *Nantes.*

Commissaires attachés à la Maison du Roy, Messieurs,

Gardes du Corps.

Compagnie de M. le Duc d'Ayen.

Carpentier, *Soissons.*

Compagnie de M. le Duc de Luxembourg.

Bourgevin, rue du Temple.

Compagnie de M. le Prince de Beauvau.

Sallier de Champolle, rue du petit Musc.

Comp. de M. le Duc de Villeroy.

Couturier de Fournoüe, rue de Poitou.

Gendarmes de la Garde.

Le Grand de Beauregard, rue de Thorigny.

Chevaux-Légers de la Garde.

De Gomicourt, rue de Bourbon-le-Château.

Mousquetaires.

Le Roy de Prenelle, rue saint Thomas du Louv. *I. Comp.*
Rondé, rue du Doyenné Saint Louis du Louvre. *II. Comp.*

Grenadiers à cheval.

Hery, rue de Cléry.

Gendarmerie.

DePerceville, aue neuve Saint Bustache.
Renaud de Fontenelle, *à Avignon.*
Delobel d'Alency, rue du Temple.
Biron de Tomblaines, *à Nancy.*

Gardes Françoises.

Denis de Senneville, rue de la Perle, au Marais.
Raynal, rue Ste Avoie, près la rue de Bracq.
Desnœux, cul-de-sac de la rue Férou.
De Laval, ...
Jogues, *Orleans.*
Mayerhoffen, ...

Gardes-Suisses.

D'Affay de Courcelles, rue ne des petits Champs.

Commissaires des Guerres de la nomination de Messieurs les Maréchaux de France.

Noms de Messieurs les Maréchaux de France.	*Noms des Commissaires & leurs demeures.*
Feu Roquelaure.	Boisson, *Bourges.*
Feu Biron.	Geoffroy, *à Paris.*
Feu Puisegur.	Laurent Camps, *à Lille.*
Feu d'Asfeld.	Baron de Fregval, *à Strasbourg.*
Noailles.	Roullierre, *au Pont Saint-Esprit.*
Feu Montmorency.	Frey de Neuville, *Verdun.*
Coigny.	Pavin de Fontenay, *à Montelimart.*
Feu Broglie.	Valicourt de Serainvillers, ...
Feu Chaulnes.	Gallet de la Sardiere, ...
Feu Nangis.	De la Valonne, à l'Armée.
Isanghien.	De la Fleche de Grandpré, ...
Duras.	Jadard, *en Bretagne.*
Maillebois.	Farconnet, *à Tournon.*
Belle-Isle.	Patiot, *à Versailles.*
Feu Saxe.	Boullet, rue S. Thomas du Louvre.
Feu Langeron.	Duvivier, *à Orleans.*
Balincourt.	Robillart de la Roziere, Quay d'Orçay.
Feu la Farre.	Colomné, *en Alsace.*
Feu d'Harcourt.	La Salle, à l'Armée.
Clermon-Tonnerre.	De Forceville, *à Lille.*
Feu la Motte-Houdancourt.	Le Prevost de Prévol, rue du Four, Faub. S. Germain, ou *Valenciennes.*
Feu Lowendal.	Rotisset, *à Orleans.*
Richelieu.	Duhaldes, *à Cambray.*
Sennecterre.	Ferry, *à Ausch.*
Maubourg.	Faucher, *à Bordeaux.*
Laurec.	Martin, à l'Armée.
Biron.	Laugeon, *à Paris.*
Luxembourg.	De la Croix, à l'Armée.
D'Etrées.	Dezoteux, *en Champagne.*
Thomond.	Branchu, *à Montpellier.*
Feu Mirepoix.	Boutet, à l'Armée.
Berchény.	De la Ponce, *à Versailles.*
Conflans.	Lenfant, *à Paris.*
Contades.	La Jesse, à l'Armée.
Soubise.	De Crest, *en Flandres.*

CONTROLLEURS DES GUERRES.

L'Institution de ces Officiers, comme de leurs fonctions, est aussi ancienne & aussi honorable que celle des Commissaires, puisqu'elle part du même temps & de la même source.

Le 4e des douze articles fondamentaux du Siége général de la Connétablie & Maréchaussée de France, fait aussi mention de leur existance en 1356.

En

En 1567, les Commissions en vertu desquelles ils exerçoient, furent toutes érigées en titre d'Offices formez, & ils furent également tenus de prendre des Provisions du Roy pour pouvoir posséder ces Offices.

En Septemb. 1692, ils furent supprimez & recréez par le même Edit, & peu de temps après réduits & fixez au nombre qui suit.

Contrôleurs ordinaires des Guerres, Messieurs,

ADam de Levigny, *à Chaumont en Bassigny.*
Arnauld, *Vienne en Dauphiné.*
Auffray, Faub. S. Honoré.
Barbier, *Lyon.*
Baritel, *Mâcon.*
Beauperrin de Villemont, *Syndic*, rue S. Jacques, vis-à-vis le Chef S. Jean.
Belly, *Troyes en Champagne.*
Benoist, *Châlon-sur-Saone.*
Bergerac, rue. . . . . .
Bezave, *Corbigny.*
Billy, *Aire en Artois.*
Blancart, *Abbeville.*
Blanchardon de Mozé, *au Mans.*
Blondat, *Decize par Nevers.*
Blondat fils, *Decize par Nevers.*
Blondeau, *Lille.*
Boirat de la Varenne, *Rouanne.*
Bonjour, *Sainte-Menehould.*
Bourgeois, *Troyes.*
Bredeau, *Genouilé près Tonnay-Boutonne en Xaintonge.*
Brumault de Montgazon, *Ruffec.*
Cabaret, *au Mans.*
Cailleau, *Rennes.*
Chadefaux, *Murat en haute Auvergne.*
Chalamel, *Lyon.*
Chalandon, *Mâcon.*
Challaye, *à Montbrison.*
Chanal, *Condrieux près Lyon.*
Chanceaulme, *Bordeaux.*
Chauvreux, *Orleans.*
Clerjon, *Villefranche en Beaujol.*
Clopustre de Bourneuf, *Mortagne au Perche.*
Collet, *à Bar-sur-Aube.*
Courtin, *Brou route de Chartres*
Crignon de Bonvallet, *Orleans.*
Crôze, *Brioude en Auvergne.*
De Beaumeny, rue S. Julien-le-pauvre
De Brouville, *Orleans.*
De Genne de Boisgaffon, *à Achere près Poissy.*
De Gorse, *Condrieux près Lyon.*
De Jarnac, *Cognac.*
De la Faye, Faub. St Honoré.
De la Vergne, *à Montmorillon.*
Delivet, Croix des petits Ch. chez le Notaire.
De Miannay, *Abbeville.*
Delapesche, *Verdun.*
Denis, *Charly sur Marne.*
Dervieux, *St Etienne en Forez.*
Dorigny Desmoreaux, *Reims.*
Drappier de Marloy, *à Stenay.*
Drouart, *à Mantes sur-Seine.*
Drouet de Valantin, *au Mans.*
Du Bessey, *Saint André près Rouanne, route de Lyon.*
Dumontet, *Angoulême.*
Du Mutz du Buisson, *Azay-le-Rideau par Tours.*
Etienne, *Mussy Levêque.*
Etienne, *Châtillon-sur-Seine.*
Falvelly, *à Maurs en Auvergne.*
Favre, *Tournon en Vivarais.*
Ganin, *à Lyon.*
Garagnol, *Romans en Dauphiné.*
Gaultier de Vancenay, *Laval.*
Goudou de Villars, *à Saint-Savin en Poitou.*
Guillier, *à Nogent-le-Rotrou.*
Guyot, *Joinville.*

Hoisnard de la Malouiere, *Laval.*
Hocquart du Pavillon, *Sainte-Menehould.*
Hernault de Montiron, *Angers.*
Hurtrel de Valflobert, *à Montreuil-sur-mer.*
Jahan, *Tours.*
Jars, *Rouanne.*
Joubert de Maraisneuf, *Bourneuf en Retz.*
Jumeau, *S.J. de la Ruelle près Orl.*
La Faille, *la Rochelle.*
La Folie de Vormes, *Dourlens.*
Lambin Delombut, *Carignan, près Sedan.*
Larceneux de la Mothe, à l'Hôtel de Soubise.
Le Blic, *aux Andelys.*
Le Bourguignon de Berthereau, rue Poissonniere, chez M. Micault.
Le Febvre de Follet, *au Mans.*
Le Feuvre de Saint-Pierre des Bois, *à Sablé.*
Le Feuvre de Wagicourt, *Mouy près Beauvais.*
Le Gras de Longueval, *Ponteaudemer.*
Le Lievre, ...
Le Miere de Saufay, *Argentan.*
Le Prevost, *Laboulays près Gaillon.*
Le Roy, *à Ecouy*, ou rue S. Denis.
Levacher, *à Rouen.*
Macquart de Terlinden, *Lille.*
Masson de Verseuil, *Mezieres.*
Mauduyt, rue des Marmouzets, ou *à Touers près Montereau.*
Michaud, *Dijon.*
Molin, *à Job près Ambert, par Clermont.*
Mollerat de Verprés, *à Luzy en Nivernois.*
Monteleon, *à Mirfleurs près Clermont-Ferrand.*
Niepce, *Châlon-sur-Saone.*
Nodot, *Châlon-sur-Saone.*
Nourry du Teil, *S. Florent le vieil.*
Pasteureau du Contirant, *Nontron par Bordeaux.*
Petyst d'Autheuille, *Amiens.*
Piel de la Porte, *Angers.*
Pinceloup de la Grange, *à Nogent-le-Rotrou.*
Piquenot, *à Honfleurs.*
Pleuvry, *à la Ferté-Bernard.*
Poisson, *au Mans.*
Pottier, *à Metz.*
Prioriau de la Fosse, *Bordeaux.*
Prolnion, *Riom.*
Rallier de la Tertiniere, fils, *Châteaugontier.*
Regny, *Lyon.*
Renaud des Roncins, *Orléans.*
Renaud de Touteville, *S. Sauge par Nevers.*
Reynaud de Bonasson, *au Puy.*
Robinet, *Dun par Stenay.*
Robineau, *Syndic*, rue S. Christophe.
Roger, à *Escorpiu près Nanancourt.*
Roulx de Caviere, Cloître St Etienne *à Bourges.*
J. Ruel, *Alençon.*
Sailland, *à Montfort près Saumur en Anjou.*
Sambin, *à Romaneche par Mâcon.*
Savart, *Beaugency.*
Senechau, *Dourdan.*
Sinson, *à Orleans.*
Sirot, *Arnay-le-Duc.*
Symar, d *à Laon.*
Tezennas, *Troyes.*
Tezennas, *St Etienne en Forez.*
Turrin, *à Vandeuvre par Bar-sur-Aube.*
Trovillon de Bellegrolle, *Montmorillon.*
Vandebergue de Villebouré, *Orleans.*

Valet de Solignac, rue des vieux Augustins.
Wignier de Franssu, *Abbeville*..
Ytier de Saint-Saulle, *Provins*.
. . . . . .
. . . . . .
. . . . . .
. . . . . .
M. Mercier, *Honoraire*, rue S. Louis, au Marais.

Contrôleurs Provinciaux des Guerres, Messieurs,

Richard, *Lyon*.
Rozier, *Lyon*.
Laignon de Beauprés.

Contrôleurs des Guerres attachés à la Maison du Roy, Messieurs;

Gardes du Corps.

Bazin, *Monfort-Lamaury*.
Gauthreau, rue Hyacinthe.
Le Page, *Nantes*.
Mousslay Dupuy, *Niort*.

Gendarmes de la Garde.

Gaultier de Mezia, *Lyon*.

Chevaux Legers.

Cordier de Launay, Place de Vendôme.
Dalençon, rue St Hon. p^s S. R.
Lenoir, Quay de l'Ecole.

Mousquetaires.

Gavot Bonnand de Montaret, *Moulins*.
Josse de Bellebat, rue S. Martin.

Grenadiers à cheval.

Pecoul, rue des mauv. Paroles.

Gendarmerie.

Chalon, *Sainte-Menehould*.
Giraudon, *Orléans*.
Lambot, à la Pompe N. Dame.
Oderieu, *à Lyon*.

Gardes Françoises.

Piault, rue S. Victor.
Petist, rue de la Croix des petits Champs.
Desboves, à l'Hôtel de Soubise.
Coynard, *la Fere*.
Gallier, rue Geoffroy-Lasnier.

Gardes Suisses.

Bazin, *Troyes*.
Bezard, rue . . . .
Marsat, *à Bersat par Limoges*.
Collin, Cl. des Jacob. de St Hon.
Molliere, *à Versailles*.
Bernardin, *S. Germ. en Laye*.
Frion de la Tour, . . .
Duval, ...

Les Maréchaux de France, outre ce Tribunal, en ont encore un qui se tient chez le plus ancien, qui se nomme *premier Maréchal de France*, où ils connoissent par eux-mêmes & sans appel, de tous diférens mûs entre Gentilshommes & Gens faisant profession des Armes, pour raison de leurs engagemens de paroles, des points & billets d'honneur. Les Requêtes sont mises ès mains du Rapporteur & du Sécretaire des Affaires, qui sont,

1745 M. de Bercy, M^e des Req. *Rapporteur*, rue du Parc Royal.
M. de la Vergne, *Sécretaire général des Maréchaux de France*, rue St Honoré, à l'Hôtel de Noailles.

M. le Chevalier d'Hozier, Ecuyer de main du Roy, *Lieutenant des Maréchaux de France en la Généralité de Paris*, vieille rue du Temple.

La Compagnie du Prevôt Général de la Connétablie & Maréchaussée, *page 226*.

AMIRAUTE' DE FRANCE.

LEs Officiers du Siége général de l'*Amirauté de France* connoiſſent de toutes les Actions procédantes du Commerce qui ſe fait par mer, de l'éxécution des Sociétez pour raiſon dudit Commerce & des Armemens, des Affaires des Compagnies érigées pour l'augmentation du Commerce ; en premiere inſtance, des conteſtations qui naiſſent dans les lieux du Reſſort du Parlement de Paris, où il n'y a point de Siéges particuliers d'Amirauté d'établis ; & par appel, des Sentences des Juges particuliers établis dans les Villes & lieux maritimes.

Les Avocats & Procureurs au Parlement y plaident & occupent, ainſi qu'aux deux autres Chambres de la Table de Marbre.

Les Audiences s'y tiennent les Lundis, Mercredis & Vendredis, & les autres jours par extraordinaire, ſi des cas preſſans pour le Commerce le requierent.

1737 M. LE DUC DE PENTHIÉVRE, *Amiral de France*, en eſt le Chef.

LIEUTENANS, MESSIEURS,

1747 De la Haye, *Lieutenant Général, Civil & Criminel*, rue Saint Antoine, à côté de la rue de Fourcy.

1747 Grosjard de Mongenault, *Lieuten. Particulier*, r^e de Savoie.

1720 M. Bigot, *Lieutenant Général Honoraire*, rue Boudebrie, au Collége de Me Gervais.

Conſeillers, Meſſieurs,

1713 Goudin, *Doyen*, au Doyenné du Cloitre S. Germain l'Aux.

1732 Boutin, rue des Prêtres S. Paul.

1743 Bourget, *Cl.* Cloitre Ste Opportune.

1749 Mantel, rue de la Parcheminerie.

1751 Maignan de Savigny, cour du Palais.

Gens du Roy, Meſſieurs,

1758 Poncet de la Grave, *Procureur du Roy*, rue Ste Croix de la Bretonnerie, au coin de la rue Bourtibourg.

Subſtituts, Meſſieurs,

1735 De la Roüe, rue S. Benoit, vis-à-vis la rue Taranne.

1745 Allouard, rue neuve S. Pierre, derriere les Minimes.

1748 Jandel, rue . . . . . .

Greffier.

Me Bottée, rue de l'Hirondelle. Il eſt auſſi *Receveur des Amendes.*

Huiſſiers.

Me Brotier Lureau, *premier Huiſſier*, rue de la gr. Truanderie.

Touchard, rue de la grande Truanderie.

Dufour, rue & vis-à-vis St André des Arts.

Charpentier, rue S. Denis, vis-à-vis les Charniers.

Jouannet, rue de la Ferronnerie, près le Notaire.

Robert, rue Grenier S. Lazare, à la Providence.
Maſſon, rue du Bout-du monde.

Agens des Aſſurances.

Lambert, rue du Mail, à l'Hôtel d'Angleterre.
Pinſot, rue de la Croix des petits Champs.

Il y a encore pour le ſervice de la Chambre pluſieurs Huiſſiers ou Sergens, tant à Paris qu'en Province.

EAUX ET FORESTS DE FRANCE.

LEs Officiers des *Eaux & Forêts* connoiſſent de ce qui concerne les Rivieres & Bois; c'eſt en ce Siege ſeul que les appels des Maitriſes particulieres, des Gruries, & de tous autres Juges particuliers des Seigneurs étant dans le Reſſort du Parlement, doivent être relevés, tant au Civil qu'au Criminel, pour raiſon des matieres d'Eaux & Forêts, Pêche & Chaſſe: il eſt défendu aux Parties & à leurs Procureurs, de relever leſdits appels en cette matiere, ailleurs qu'au Siége, à peine de nullité & d'amende contre les Procureurs. Mrs les Grands-Maitres *du Reſſort du Parlement de Paris* ont ſéance à la Table de Marbre

Les Audiences à l'ordinaire ſe tiennent le Mercredi & le Samedi; celles du Souverain, le Lundi, Jeudi, & autres jours, ſelon qu'il plait à M. le Premier Préſident du Parlement qui y préſide, avec ſept des plus anciens Conſeillers de la Grand'Chambre, les Lieutenans du Siége de la Table de Marbre, & deux Conſeillers.

1745 M. du Vaucel, *Grand-Maître du Département de Paris*, rue de la Juſſienne.

Lieutenant Général.

1752 M. Raymond de Saint-Sauveur, rue de Richelieu, près la Fontaine.

Lieutenant Particulier.

1755 M. Charpentier, rue Montorgueil, vis-à-vis la re Tictonne.

Conſeillers, Meſſieurs,

1743 De Seignerolles, *Doyen & Garde-Scel*, rue Perdue, Pl. Maub.
1743 Rouſſeau des Granges, rue du Foin S. Severin.
1745 Le Vaillant, rue des Bernardins.
1752 De Chantreſne, Quay de Bourbon, vis-à-vis le Port au foin.
1756 Papillon, rue de Montmorency, près la rue S. Martin.
1758 Dupré, rue du Sepulcre.

. . . . . .

Honoraires, Meſſieurs,

1719 Biberon d'Egueville, *ancien Doyen*, à Chartres.
1731 Biard, rue des ſept Voies, à l'Hôtel de Marly.

Gens du Roy, Meſſieurs,

1744 Marchais de Mignaux, *Avocat Général*, rue de Jouy, au petit Hôtel de Fourcy.

1753 Le Roy de Lisa, *Procureur Général*, rue du Doyenné Saint Louis du Louvre.

Greffiers.

Mes { Gaultier, rue S. Denis, vis-à-vis la rue du Chev. du Guet.
{ Charbonnet, Quay de l'Ecole, vis-à-vis la Samaritaine.

Me Rouffy de la Motte, *Receveur des Amendes*, rue du Noir, Faubourg S. Marceau.

Huissiers, Maistres,

Roze, *premier Huissier*, carrefour de la rue de la Vannerie.
Lombard, rue des deux Ecus, près la rue des Prouvaires.
Perfon, rue S. Barthélemy, au coin de la rue de la Draperie.

Maîtrise Particuliere des Eaux & Forêts de Paris.

CEtte Juriſdiction tient ſes Audiences le Lundi & le Vendredi; elle eſt établie pour connoitre en premiere Inſtance, tant au Civil qu'au Criminel, de toutes matieres d'Eaux & Forêts, Pêche & Chaſſe, dans l'étendue de ſon Reſſort. C'eſt en ce Siége que les appellations des Gruries Royales de ſon Reſſort doivent être portées. Tous les Gardes-Bois, Pêches & Chaſſes, tant du Roy, que des Communautez & Seigneurs particuliers, y doivent être reçûs, & y faire leurs Rapports, à peine de nullité, & ce à l'excluſion de tous autres Juges. Il eſt défendu aux Parties & à leurs Procureurs, de ſe pourvoir ailleurs en 1ere Inſtance, à peine de nullité, & d'amende contre les Procureurs.

Officiers, Meſſieurs,

1749 Cavelier, *Maître Particulier*, rue du Foin S. Jacques.
1757 L'Eſclopé, *Lieutenant*, rue Montmartre, vis-à-vis Sc Euſt.
1738 Jacque, *Garde-Marteau*, Quay de la Tournelle.
1723 Cheret, *Procureur du Roy*, rue des Noyers.
Maupoint, *Greffier*, rue du Figuier.
Debeaujeu de Ferotte, *Commis Greffier*, rue des mauvais Garçons, Faub. S. Germain, chez le Teinturier.
Gurlier, *premier Huiſſier Audiencier*, rue . . . . .
Boulanger, *Huiſſier Audiencier & Receveur des Amendes*, rue des Lions S. Paul.
Daviler, *Architecte*, rue Sc André des Arts, vis-à-vis la rue Gill.
Regnard, *Arpenteur général*, rue Geoffroy-Laſnier.
Riviere, *Arpenteur*, rue du Figuier.
Nicolas, *Arpenteur*, rue aux Ours, près la rue Quinquampois.
Ollivier, *Garde général du Département*, carrefour de la porte S. Martin.
Froment, *Garde général Collecteur des Amendes*, rue de la Juſſienne.

Maîtrise des Eaux & Forêts de Saint-Germain en Laye.

M. Le Maréchal de Noailles, *Maître Particulier*, en son Hôtel, rue St Honoré.

MESSIEURS,

Legrand, Prevost de Saint-Germain, *Lieutenant de la Maîtrise.*
De Villers, *Garde-Marteau.*
Delespine de Sousigny, *Procureur du Roy.*
Filbois, *Greffier.*
} à Saint-Germain en Laye.

Généralités.	*Grands-Maîtres.* MESSIEURS,	*Maîtrises.*	*Receveurs Généraux des Dom. & Bois.* MESSIEURS,
PARIS,	Duvaucel, rue de la Jussienne.	Saint-Germain. Fontainebleau. Auxerre. Sens. Crécy en Brie. Provins. Sézanne. Châteauneuf en Thimerais. Dourdan & Limours. Dreux.	Geoffroy Demontjoye, *ancien & mitr.* rue Ste Avoie, chez M. Charron, Receveur génér. *ancien, en surviv.* Fabus, rue Vivienne, *alternatif & mitriennal.*
Soissons,	Masson de Courcelle, rue Bergere.	Compiegne. Senlis. Beaumont-sur-Oyse. Laon. Clermont en Beauvoisis. Noyon. La Fere. Coucy. Chaulny. Grurie de Valois, &c.	Domiliers, à Soissons; à Paris, cul-de-sac S. Faron. Couvret, rue de Richelieu, au coin de la rue du Hazard. *pour le Duché de Valois.* Couvret fils, reçu *en surv.* meme demeure.
Picardie, Amiens, Artois, & Flandre,	Bauldry de Villennes, rue de Bracq, au Marais.	Lille. Saint-Omer. La Motte-aux-Bois. Tournehem. Arras. Hesdin. Boulogne. Calais. Abbeville.	Le Senechal, *anc. & alt.* de la Gén. d'Am. rue des bl. Mant. Palisot de Beauvois, à Lille en Flandre.
Hainault,	Raulin d'Essart, à Saint-Germain.	Valenciennes. Givet. Le Quesnoy.	De Malezieu de Menneril, à Valenciennes.
Châlons en Champagne,	Telles d'Acosta, rue des 4 Fils, au Marais.	Sainte-Menehould. Bar-sur-Seine. Chaumont. Reims. Vassy. Vitry-le-François. S. Dizier. Troyes.	Poulain, rue Grenier S. Lazare.
Metz,	Coulon, à Charleville.	Sedan & Grurie de Montmédy. Vicq. Thionville. Grurie de Longwy. Chateaurégnault & Grurie de Phalsbourg.	Berthelin de Mauroy, rue de la bonne Morue. Marchal, rue des Fossés Montmartre.

Duché & Comté de Bourgogn. Dijon,	De Marisy, Cloître S. Germain l'Auxerrois.	Avalon. Châtillon-sur-Seine. Chalons-sur-Saone Autun & Mâconnois.	Rougeot, rue & vis-à-vis la Fontaine de Richelieu.
	De Fleury, à Besançon.	Besançon. Beaune.	Poulletier de Perigny, à Auxonne.
Fr. Comté,	.....	Dole. Vezoul. Salins. Poligny. Gray.	Langloix, à Dole.
Alsace,	.....	Ensisheim. Hagueneau.	Salomon, à Colmar.
Lyonnois, Dauphiné, Provence, Lyon,	.....	Montbrison. Mâcon.	Guerin, *ancien & triennal*, à Lyon. Hacte, *les années paires*, à Lyon
Grenoble,	Hennet de Courbois, rue du petit Musc, vis-à-vis la rue de la Cerisaye	.....	Raby de la Ponte, à Grenoble. Colaud, à Briançon.
Provence,	.....	Aix.	Callas de Villepey, à Marseille.
Riom,	.....	Murat. Saint-Flour.	Serin de Jussy, à Riom. Narbonne, à Riom.
Toulouse,	.....	Villemur. Quillan. Saint-Pons. Castelnaudary.	Mellié, rue des bons Enfans Saint Honoré.
	D'Anceau de Lavelanet, pere & fils, à Toulouse.	Grurie d'Alby.	
		Villeneuve de Berc.	
Montpellier,	.....	Grurie de Mende.	Gros, à Montpellier.
Bordeaux,	.....	.....	Le Roy de Joinville altern. & mitr. rue de Berry. De la Borde, *fils, ancien.*
Ausch,	Bastard, à Agen.	.....	De la Borde, pere, à Ausch.
Pau.	.....	L'Isle Jourdain & Gruries de Fleurence. St Gaudens, & Grurie d'Arreau & S. Girons. Tarbes & Grurie de Nogaro, Pau, & Grurie de Lichere.	Martin, à Montauban.
Montauban,	.....	Foix. Rhodez.	Martin, à Montauban.
Poitou, Aunis, Saintonge, Angoumois, Haut & bas Limousin.	.....	Poitiers. Châtellerault. Niort & Grurie d'Aunay. Fontenay-le-Comte.	Langloys, rue St Honoré, près S. Roch, vis-à-vis les Ecuries du Roy.
	Guimps, à Paris, rue des bons Enfans, ou à Angoulême.	Angoulême. Bellac. Cognac.	Pinot, à Limoges.
		Rochefort, Brive.	Dunoyers, à la Rochelle.

Haute & baſſe Marche, Bourbonnois & Nivernois.	.....	Cerilly & Grurie de Coſne. Montmarault. Moulins. Nevers. Gueret.	De la Croix, rue du Cimetiere S. Nicolas des Champs.
Touraine, Anjou, & le Maine.	Leveſque de Gravelle, rue S. Magloire S. Denis	Loches. Château-du-Loir. Chinon. Baugé. Grurie de Beaufort. Le Mans. Angers. Perſeigne. Amboiſe. Tours.	Coupard de la Blotterie, rue de Richelieu, près la rue des Filles S. Thomas.
Bretagne,	De la Pierre, à Hennebon.	Rennes & Grurie de Boſquen. Cornouailles. Grurie de Quimperlé. Villecartier. Nantes. Vannes. Fougeres. Le Gauve.	La Fontaine, *ancien & alternatif*, rue de Louis le Grand.
Rouen,	Racine de Monville, rue neuve des petits Ch.	Arques. Vernon & Andely. Caudebec, Pont-de-Larche. Lyons. Paſſy.	Tourolle, Place des Victoires; *à Pâques*, rue d'Orléans, au Marais.

1749. M. Savary, Grand-Maître Hon. de la Gén. de Rouen, rue Porte-foin.

Caen,	Olivier, rue neuve St Auguſtin, près l'Hôtel d'Antin.	Vire. Valogne. Bayeux.	Nigon, Cloître N. D. près le Terrein.
Alençon,	Geoffroy, rue des deux Portes S. Jean.	Argentan, Bellême, Domfront, Mortagne & Gruerie de Falaiſe.	Simon, rue Montmartre, près le cul-de-ſac S. Pierre.
Berry, Blois, & Vendôme.	Le Ray de Chaumont, rue N. D. des Victoires.	Vierzon, & Grurie d'Allogny. Iſſoudun. Chambort. Romorentin. Châteauroux, & Grurie de la Châtre & du Châtelet, Blois & le Vendomois.	Mahy de Cormeré, Blois. Paris, à Bourges.

1730. M. Blanchebarbe de Grandbourg, Grand-Maître Honoraire de la Grande-Maîtriſe de Blois, rue de la Feuillade.

Orléans,	Miotte de Ravanne, *alternatif*, rue de Richelieu, près la rue Vildot. Hervé d'Arbonne, *anc.* rue Thérese, butte S. Roch.	Vendôme. Bourges. Blois. Orleans. Beaugency. Montargis.	Mahy, *ancien & triennal*, à Blois. De Laage, rue neuve des petits Champs, *pour Mgr le Duc d'Orléans.*

M. de Milleville, *Contrôleur général des Domaines & Bois de la Généralité de Paris*, vieille rue du Temple, au-deſſus de l'Egoût.

Recette des Cens & Rentes du Domaine du Roy.

M. Midrey, *Inſpecteur général du Domaine de la Ville & Généralité de Paris, & chargé de la Procuration de MM. les Receveurs Généraux des Domaines & Bois de la Ville & Généralité de Paris, pour les Droits d'Enſaiſinement*, rue de la Croix des petits Champs, à l'Hôtel de Luſſan. Ce bureau eſt ouvert tous les jours, excepté le Samedi.

Bichard, *Commis de Meſſieurs les Receveurs Généraux des Domaines & Bois*, Faubourg S. Denis.

Le *Bureau & les Aſſemblées*, chez M. Geoffroy de Montjay, Receveur Général de Paris, rue Ste Avoie.

Maîtriſes Particulieres	*Receveurs Particuliers.*
Paris, *Saint Germain*, *Fontainebleau*, *Dourdan*, *Beaumont-ſur-Oyſe*, *Sens*,	Ces ſix Recettes Particulieres ſont unies à la Recette Générale de Paris, & dépendent de Mrs les Receveurs Gén.
	MESSIEURS,
Châteauneuf,	Petit, à Châteauneuf.
Dreux,	Fiot, à Dreux.
Crécy, *Sézanne*, *Provins*,	Saleur, à Rozay en Brie.
Auxerre,	Petit, à Auxerre.
Senlis, *Compiégne*,	Pannelier, rue du Colombier.
Chaulny, *La Ferre*,	Chardon, à Clermont en Beauvoiſis.

L'ELECTION DE PARIS.

CEtte Juriſdiction eſt compoſée d'un Préſident, d'un Lieutenant, d'un Aſſeſſeur, de vingt Conſeillers, d'un Avocat du Roy, d'un Procureur du Roy, d'un Subſtitut, & d'un Greffier en Chef.

Meſſieurs de l'Election donnent Audience depuis neuf heures juſqu'à midi: ſçavoir les Mercredis & Samedis, pour les Tailles; les Lundis & Jeudis, pour les Fermes; les Mardis & Vendredis, on y travaille de Rapport.

MESSIEURS,

1755 GISSEY, *Premier Préſident*, rue des Bernardins.
1749 Fromont, *Lieutenant*, rue S. Louis, près le Pont de bois.
1732 Huppin, *Aſſeſſeur*, rue du Figuier, près l'Hôtel de Sens.

Conſeillers, *Meſſieurs*,

1715 Charpentier, *Doyen*, rue Comteſſe d'Artois, près la re Pavée.
1727 Grégoire, rue des Ecouffes, vis-à-vis le Jeu-de-Paume.
1729 Huet, rue de la Tiſſérand. vis-à-vis la rue des deux Portes.
1736 Dauſtel, rue S. Louis, près la rue Poulletiere.
1738 Lourdet, rue de Seine, près le Jardin du Roy.
1741 Day, rue de la Tiſſéranderie, près la rue du Cocq.
1741 Ringuet, rue & vis-à-vis le petit St Antoine.

1742 Le Compte, cloître S. Jean en Greve.
1742 Cochin, montagne Ste Génevieve, près les Carmes.
1743 Bailly de l'Epine, rue S. Louis, près le Pont-rouge.
1743 Le Vacher, rue du Plâtre Ste Avoie.
1745 Petit, rue S. Pierre-aux-Bœufs, en la Cité.
1746 De Jean, rue S. Denis, près le Sépulcre.
1749 Hebert, rue des Lavand. vis-à-vis la rue Jean-Lantier.
1749 Dupuys, rue S. Martin, vis-à-vis S. Julien.
1755 Lapourielle, rue St Honoré, vis-à-vis l'Oratoire.
1756 Gleizes de Bois-le-Comte, rue des Billettes, cul-de-sac Ste Croix.
1756 Coutanceau, rue des Rosiers, près la rue des Ecouffes.
1757 Delic, quay d'Anjou, Isle S. Louis, près le Pont-Marie.
1758 De la Dainte, rue grde Truanderie, près la rue Verdelet.

GENS DU ROY, MESSIEURS,

1747 Satis, *Avocat du Roy*, rue S. Martin, près la re Montmorency.
1758 Fontaine, *Procureur du Roy*, rue des mauvaises Paroles, près la rue des Bourdonnois.

1756 De Berly, *Substitut*, en cette qualité ayant faculté de postuler, rue S. Martin, près la rue des petits Champs.
1736 Me Nolin, *Greffier en Chef*, rue Quinquempois, près l'Hôtel de Beaufort.

Procureurs, Maîtres,

1718 Taffé, rue de la Calendre, près le Palais.
1739 Bercher de la Marliere, rue du Plâtre S. Jacques.
1743 Florant de Villecerin, rue. . . . . .
1748 Boudier, rue du Dauphin.
1752 Pellier, rue de la Calendre, près le Palais.
1752 Lefort, rue S. Louis, au Marais.

Huissiers Audienciers, Maîtres,

17.. . . . . *premier*, rue . . . . . .
1752 La Hancque pere, rue de la Tisseranderie.
1754 La Hancque, fils, Cloître S. Jean en Greve.

Féries & Vacations de Messieurs de l'Election de Paris.

LA Chambre vacque en Janvier le 13 fête de St Hilaire, & le 28 fête de S. Charlemagne

En Février, le Lundi, Jeudi, & Mardi gras, & le jour des Cendres: Messieurs prennent un jour plaidoyable dans ce mois, pour aller tenir l'Audience à la Foire S. Germain,

En Mars, le Jeudi de la mi-Carême, & le 22 pour la Procession de la Réduction de Paris, que l'on remet, ainsi que le Parlement, lorsqu'elle se rencontre dans la quinzaine de Pâques.

En Avril, le Jeudi-Saint, jusqu'au Samedi de Quasimodo, & le 25 fête de S. Marc.

En May, le 2 fête de la Translation de S. Gatien de Tours, le 9 fête de la Translation de S. Nicolas, & la veille de la Pentecôte, jusqu'au Samedi suivant.

En Juin le 11, fête de S. Barnabé.

Messieurs prennent un jour dans ce mois pour le Lundi, & vont tenir leur Assise à S. Denis en France.

En Juillet, le 22, jour de la Madeleine.

En Août, le 14, veille de l'Assomption; & le 16 fête de S. Roch.

Messieurs prennent un jour plaidoyable dans le cours de ce mois, pour aller tenir l'Audience à la Foire S. Laurent.

A moisson ouverte, les Vacations commencent trois jours de la semaine, sçavoir le Lundi, Mardi & Mercredi, jusqu'au dernier jour d'Août.

En Septembre, le 14, fête de l'Exaltation de Ste Croix.

Les Vendanges ouvertes & publiées à l'Audience, les Vacations commencent les mêmes jours qu'aux mois de Juillet & Août.

En Octobre, la veille de la Toussaint.

Les Vacations continuent tout le mois d'Octobre, & ne finissent qu'après la S. Martin.

En Novembre le 25, fête de Ste Catherine.

En Décembre, le 6, fête de S. Nicolas; & la veille de Noël.

Receveurs & Contrôleurs des Tailles.

1758 Mrs { LEdoux, *Receveur*, rue des Fossez Saint Germain l'Auxerrois. } *en exercice en 1760.*
1748 { Hemart, *Contrôleur*, rue Bourlabbé. }

1754 Mrs { Harvoin, *Receveur*, rue du Roy de Sicile. } *en exercice*
1752 { Hanel, *Contrôleur*, rue du Plâtre Ste Av. } *en 1761.*

Le Bureau des Contrôleurs est chez les Receveurs des Tailles.

Jurisdiction de la Maçonnerie.

CEtte Jurisdiction se tient au Palais; on y donne Audience les Lundis & Vendredis au matin. Les Officiers de ce Siége connoissent des contestations entre les Entrepreneurs & les Ouvriers employez à la construction des Bâtimens; comme aussi des différends entre les Marchands Carriers & Plâtriers, & autres concernant les Batimens; & pareillement de la Police de la Maçonnerie, qui se fait toutes les semaines dans les Bâtimens de la Ville, Faubourgs, & Banlieue de Paris, & dont les Procès verbaux en sont rapportez aux Audiences de ladite Jurisdiction.

Conseillers du Roy Architectes, Maîtres Généraux des Bâtimens de Sa Majesté, Ponts & Chaussées de France.

MESSIEURS,

Giraud, *ancien*, rue du Sepulcre.

Pinard, *alternatif*, rue S. Merry, *en exercice* 1760.

Beaufire, *triennal*, rue de la Mortellerie, à l'Arsenal de la Ville.

Me Liautaud, *Greffier en chef*, rue des Déchargeurs.

Me Hureau le j. Procureur au Parlement, *& de la Communauté des Maîtres Massons*, rue des bl. Manteaux, cul-de-sac Pecquet.

Les Procureurs du Parlement plaident en cette Juriſdiction.

Huiſſiers, Maiſtres,

Lenfant, *premier Huiſſier*, rue de la Calendre, près le Palais.
Bouchard, rue Comteſſe d'Artois, au Cerceau d'or.
Hurel, vieille rue du Temple, au coin de la rue de Bercy.

CONSEIL SOUVERAIN DE DOMBES.

S. A. S. Monſeigneur le Comte d'Eu, Prince de Dombes.

Chancelier.

Meſſire Claude Marie Théreſe du Tour Wlliard, Chevalier, rue de Bourbon, à l'Hôtel du Maine.

Conſeillers, Meſſieurs,

Bellot, *Doyen*, rue des Maturins.
Beuvain du Vaudier, rue de la Verrerie.
Belly de Buſſy, rue du Battoir.
Puy de Rony, rue Montmartre.
De Beauclas, rue Gillecœur.
Prunget des Boiſſieres, rue Gillecœur.
Terraſſon, rue du Battoir.
Boucher d'Argis, rue Galande.
Baſly de Villiers, rue du Battoir, près la rue de l'Eperon.
Limanton, rue Pavée St André.

Secretaire-Greffier en Chef.

M. Limanton, rue de Bourbon, à l'Hôtel du Maine

Procureurs au Parlement & au Conſeil ſouverain de Dombes.

MESSIEURS,

Levaſſor, rue de Grenelle St Honoré.
Prunget, Cloitre S. Jean en Greve.
Lambotte, rue du petit Lion S. Germain.
Guerin de la Marre, rue de Grenelle St Honoré.
Dorigny, rue de Savoie.
Manuby, rue des blancs Manteaux.
Gillet du Meſnil, rue des Noyers.
Pierron, rue Mâcon.
Phelypeaux, rue des Barres.
Payen, rue des blancs Manteaux.
Motte, rue Ste Croix de la Bretonnerie.
Nolleau, rue Ste Croix de la Bretonnerie.

Huissiers, Maistres,

Filz, rue des Fossés de M. le Pr. Seguin, rue de la Harpe.

Ce Conseil se tient ordinairement à l'Hôtel du Maine à Paris. Les Avocats au Parlement font les écritures de leur ministere dans les Instances, & les Procureurs au Parlement occupent en vertu de Commission du Prince. Les Huissiers ont aussi des Commissions.

CONSEIL SOUVERAIN DE BOUILLON.

S. A. Mgr le Duc de Bouillon.

Conseillers, Messieurs,

Huart, rue Serpente.
Lherminier, rue St André des Arts.
Devaudier, rue de la Verrerie, vis-à-vis la rue du Coq.
Du Verne, Cloître Notre-Dame.
Linotte, à l'Hôtel de Bouillon.
Minier, rue des petits Augustins, vis-à-vis la rue des Marais.
Tascher, vieille rue du Temple, vis-à-vis la rue du R. de Sicile.

Secretaire & Greffier du Conseil.

M. Escallard de la Bellengerie, à l'Hôtel.

Procureurs, Messieurs,

Minier, rue S. Jacques, vis-à-vis la rue des Mathurins.
Gautier, rue des Poitevins.
Grandin L. rue de la Harpe.

Huissiers, Maistres,

Mathiere, cour du Palais, vis-à-vis le May.
Griveau, rue de la Calendre, près le Palais, chez le Commiss.

Ce Conseil est établi par S. A. pour juger les appels en révision des Arrêts de sa Cour Souveraine de Bouillon.

CONSEIL SOUVERAIN D'RENRICHEMONT ET DE BOISBELLE.

S. A. Mgr. le Prince Souverain d'Henrichemont.

Conseillers, Messieurs,

Texier, *Doyen*, rue Christine.
Lalourcé, rue des Fossez de M. le Prince.
Mallet, Quay d'Orleans, Isle S. Louis.
D'Outremont, rue Hautefeuille.
Le Roy du Gard, rue Hautefeuille.
Girodat, rue St André des Arts.
Bontoux, rue des Poitevins.
Limanton, rue Pavée St André.

Secrétaire & Greffier du Conseil.

M. Dupoirier Rogy, à l'Hôtel.

Procureurs, Meſſieurs,

Prevoſt, rue des Bernardins.
Chambette, Quay d'Orleans, Iſle S. Louis.
Hucherard, Quay d'Orleans, Iſle S. Louis.
Formé le j. rue des Mathurins.
Gaignant, rue des grands Auguſtins.
Valadon, rue des Foſſez de M. le Prince.

Mes { Aubin, Quay d'Orleans, Iſle S. Louis. / Peſchot, rue de la Calendre. } *Huiſſiers.*

Ce Conſeil eſt établi par S. A. pour juger les appels en réviſinn d'Arrêts de ſa Cour ſouv. d'Henrichemont & de Boiſbelle.

AVOCATS AU PARLEMENT.

MESSIEURS,

1699.

MAignan, A.B. *Doyen*, cour du Palais.
Grangeron, rue Geoffroy-Laſnier.

1703.

Doulcet, A. B. rue baſſe de l'Hôtel des Urſins.

1704.

Hervé, rue des Fr. Bourgeois, vis-à-vis la rue des 3 Pavill.
Gallyot, rue Hautefeuille.

1705.

Boullenois, rue & au bas des Foſſez S. Victor.

1706.

Belichon, rue de Biévre.
Chaſtelain de Moronval, vlle rue du Temple.
Bellot, rue des Mathurins.

1707.

Dufranc, Cour du Palais.
Bridou, Cloître S. Benoît.
Saunier, rue Traînée Ste Euſtach.

1708.

Popart, rue de Biévre.
Huart, rue Serpente.
Barbier, rue Galande.

MESSIEURS,

1709.

De la Marche, rue des Boucheries, Faub. S. Germain.

1711.

Tauxier, rue Se Antoine, vis-à-vis les Jéſuites.
N. F. Gondouin, rue de la Tiſſéranderie.
D. M. Langloys, rue de Louis le Grand.
Dupleſſis de la Daviere, rue de la Harpe, près la re Serpente.

1712.

Le Merre, rue de Sorbonne.

1713.

J. Huſſon, rue Regratiere, Iſle S. Louis.
Hargenvillier, rue de Biévre.
M. A. Paporet, rue des Poules, près l'Eſtrapade.

1714.

Gandoüard, rue Michel-Comte.
Durand, Cloître S. Benoît.
Colómbeau, rue Gillecœur.
Lequeux, rue neuve S. Merry.
J. B. Boucher, rue du Fouarre.

1715.

Pons, A. B. rue de Montmorency.

Dezirat, rue des Barres, Hôtel de Charny.
Desnoyers des Granges, rue du Coq St Honoré.
Regnault, rue S. Jean de Beauv. près la rue des Noyers.

1716.

Lherminier, rue St André.

DE la Marnierre, *Bâtonnier*, rue de la Poterie, près la rue de la Verrerie.
Dains, rue Bardubecq.
Bouthier de Mons, rue S. Victor.
De Massac, rue des Cordeliers.
Badin de Saint-Aubin, rue de la Tisseranderie, vis-à-vis la Place de Greve.
Gillet, Quay des Miramionnes, Hôtel de Nesmond.
And. Robert, rue des gr. Augustins, près la rue St André.
De Renusson, rue Mazarine.

1718.

Seron, rue du Monceau S. Gervais.
Desforges, rue de la Lune.
Merlet, rue Ste Croix de la Bretonnerie
Buirette, Pl. du Ch^er du Guet.

1719.

Bélin, rue S. Jacques, vis-à-vis la Visitation.
Grojard de Mongenault, rue de Savoye.
Thibert, rue S. Claude, au Mar.
Paignon, rue des deux Portes S. Severin.
Target, rue de Mousty.
Milley, rue Zacharie.
Boutin, rue des Jardins S. Paul.
Thomas, rue haute de l'Hôtel des Ursins.
Regnard, rue Hautefeuille.

1720.

Le Prestre, rue & montagne Ste Génevieve.
Le Roy de la Tour, Cloître S. Jean en Greve.
Jorel, rue des Lavandieres, près le Chevalier du Guet.
Beasse de la Brosse, rue d'Anjou, près la rue Dauphine.

1721.

Forestier, rue de Condé, près le Luxembourg.
Colinart, rue de Gaillon.
Bareau, rue du Battoir.
Rocher, rue & Isle S. Louis.
C. Rousseau, rue des deux Portes S. Severin.
Estienne, rue du Plâtre S^te Av.
Le Prestre de la Motte, rue de la Harpe, près le Coll. d'Harc.
Dieres, rue de la Tisseranderie, vis-à-vis la rue du Coq.
Rousselet, Cloître N. Dame.
Tribard, Cloître S. Merry.
Afforty, cul-de-sac des Bourdonnois.
Pinard, rue Pavée, au Marais.

1722.

Severy de Lonchamp, r^e Mâcon.
De Launay, rue de la Lanterne, près S. Merry.
Le Begue, rue du Foarre.
Bertaut, rue des trois Canettes, en la Cité.

1723.

Jolicart, rue Bertinpoirée.
Doublet, rue de Biévre.
J.P. Robert, rue Geoffroy-Lasnier, vis-à-vis la rue Grenier-sur-l'eau.
Grimond, rue & près le cul-de-sac des blancs Manteaux.
Rotrou, rue de Biévre.
Marchand de Beaulieu, rue des Rats, Place Maubert.
Boys de Maisonneuve, rue de Biévre.
De Benoimont, rue de la Harpe, vis-à-vis la rue des 2 Portes.

Mantel,

Mantel, rue de la Verrerie.
Benoiſt, rue du Fouarre.

1724.

Lambert, rue des Noyers.
Hardy, cul-de-ſac de la cour de Rouen, au bout de la rue du Jardinet.
Rigault, rue des Billettes.
De Belly de Buſſy, rue du Battoir.
Ohanlon, rue Perdue, Pl. M.
P. Durand, rue des Fauconniers, quartier S. Paul.
Le Brethon Dupleſſis, rue Simon-le-franc.
Cochu, Cloître Notre-Dame.
Cellier, Cloître Notre-Dame.
Bouju, rue de la vieille Monoie.

1725.

De Joly, rue de la Harpe, vis-à-vis S. Côme.
Boucot, rue des Billettes.
Maſſon, rue Geoffroy-Langev.
Dollet de Chanroy, rue de Vaugirard, vis-à-vis le Luxemb.
Le Senechal, rue & près le cul-de-ſac des Bl. Manteaux.
Carſillier, Cloître N. Dame.
De Lambon, rue S. Jacques, près les Maturins.
Blin, rue Ste Croix de la Bret. vis-à-vis la rue de Mouſſy.

1726

Deſtrevaux de Grandmont, rue des vieux Auguſtins.
Le Febvre de Boiginard, enclos du Temple.
Dufois, rue Thibotodée.
Le Berche des Fourneaux, rue Pavée St André.
De Gennes, Cloître N. Dame.
Boullé, Cloître des Bernardins.
Des Moulins, rue Briſemiche, vis-à-vis la rue Taillepain.
Mallard, Quay des Miramionnes, Hôtel de Neſmond.

1760.

Dougny, Cloître S. Jean en Gr.

1727.

J. L. Pezé d'Anglincourt, cul-de-ſac de la re des Bourdonnois.
A. F. Beviere, Quay de la Mégiſſerie.
Bayle, rue S. Denis, vis-à-vis l'ancien grand Cerf.
De Sachy de Belliveux, rue des Maſſons.
Terraſſon, rue du Battoir, près la rue Hautefeuille.
Daminois, rue S. Thom. du Louv.
Thorinon, rue de la Bucherie.
A. G. Boucher d'Argis, rue Galande, Place Maubert.
Texier, rue Chriſtine.
Caffiot, rue S. Jacques, près St Yves.
Meſtais, rue des Bernardins.
Taboué, rue des Prouvaires.
Pajon, rue du Battoir.

1728.

Lalourcé, rue des Foſſ. de M. le Pr. vis-à-vis la rue de Tour.
J. H. Marchand, rue Ste Croix de la Bretonnerie.
Bouhon, rue Perrin-Gaſſelin.
De Mouchy de Sachy, rue Saint Louis, près la rue Regrat.
Gobillon, rue Dauphine, près le Pont-neuf.
Cornil, rue Montorgueil, près la rue Ticquetonne.
Brouſſe, rue de la Verrerie.
Cotton du Verger, Quay Dauphin.
De Courville, cul-de-ſac Sainte Marine.
Clément du Gas, rue du Paon, près la Fontaine.

1729.

De Sommerard, rue S. Jean de Beauvais.
Mathon, rue du Paon S. Victor.

Alliaume, rue S. Landry, en la Cité.
Iſabeau, rue ne Notre-Dame.
De Féranville, rue Bardubecq.
Maillot, rue de Biévre.
Taillandier, rue des Noyers,
Piet Dupleſſis, rue de la Harpe, vis-à-vis la rue des 2 Portes.
Bouteix, rue Regratiere, dans l'Iſle.
Auvray, rue Simon-le-Franc.
Du Vaudier, rue de la Verrerie, vis-à-vis la rue du Coq.
P. C. Pothouin, rue de la Harpe, au-deſſus de S. Côme.

1730.

Beſnard, rue de la Calendre.
Guinoyſeau de Boiſmarie, rue de Grenelle St Honoré.
De la Monoye, Cour du Palais.
Simon de Moſar, rue Hautefeuille, devant les Prémontr.
Du Verne, Cloître N. Dame.
Jandel, rue S. Sauveur.
Bazin, rue Regrattiere, Iſle S. Louis.
G. L. C. Deperthes, rue Bertinpoirée.
Lefebvre de Dampierre, rue de l'Arbreſec.
Greſlé, rue Regratiere, en l'Iſle.
Bidault, rue Quinquempoix.

1731.

De Senicourt, rue Simon-le-fr.
Blavier, rue des Bernardins.
Gaſteau de la Chaſtiere, rue Beautreillis.
Marin, rue du Plâtre S. Jacq.
Torchet de Boiſmelé, Cloître S. Benoit.
Meſnier de Valancourt, rue des cinq Diamans.
Delpech, rue des Maturins.
Daudebert, rue de la Harpe. près la Sorbonne.
Du Chateau, Cloître N. Dame.
A. Le Begue, rue du Cimetiere St André.
Dumont, rue Hautefeuille.
Horry, rue des Marmouzets.

1732.

Le Lurez, re du Monceau S. G.
Lemoyne, Cloître N. Dame.
Thibault, rue de la Bucherie.
Duvert de Malleville, rue Hyacinthe, porte S. Michel.
Caillau, rue des Maſſons.
Fleury, rue de Condé, vis-à-vis la rue des Foſſez de M. le Pr.
Le Juge, rue des Prêtres S. Paul.
Hamot, rue S. Germ. l'Auxerr.
Ruel, rue Quinquempoix.

1733.

Boudet, rue Guénégaud.
Cl. Lucron, rue de Biévre.
Prevoſt de Ravel, rue du Foarre.
Duval de Séronville, rue & Iſle S. Louis.
Mallet, Q. d'Orleans, Iſle S. L.
Silly, rue des Noyers.
P. Ph. Paporet, rue des Anglois.
Laudier du Parc, rue de Bievre.
Maultrot, rue Ste Avoie, au coin de la rue Simon-le-fr.
De Jouy, Q. de la Tournelle, vis-à-vis les grands Degrez.
Le Paige, au Baillage du Temp.
Doutremont, rue Hautefeuille.
Labouret, vlle rue du Temple.
Verité, rue S. Jacq. au coin de la rue de la Parcheminerie.
Thirion, rue S. Julien-le-Pauv.

1734.

L. Dollet de Solieres, vlle rue du Temple, près le cul-de-ſac.
Duhamel, Cloître N. Dame.
Maniez, rue de la Huchette.
Pothouin d'Huillet, rue Simon-le-Franc.
Carracque, rue Quinquempoix.
Duvert de Boutemant, rue Hyacinthe S. Michel.

Coquereau, Cour du Palais.
Esbaupin, rue de Savoie.
Domyné de Verzet, rue Beaubourg.
Le Roy de Fontenelle, rue basse des Ursins.
J. B. Simon, rue du Coq S. Jean.
Du Chemin, rue Quinquempoix.
Cochin, rue de Savoie.
Cothereau, Cloître N. Dame.
De Sozzy, rue S. Jacques, à côté des Ursulines.
Bordier, rue du Plâtre S. Sev.

1735.

Bercher, rue du Plâtre S. Sev.
Esbrard, vlle rue du Temple, au coin de la rue des Rosiers
Garrisson de la Tour, rue d'Enfer, vis-à-vis le Luxemb.
Bigot de Sainte-Croix, rue Mignon.
Coudrelle, rue des mauv. Garçons S. Jean.
Doulcet, Cloître Notre-Dame.
Le Mariey, rue des Ménetriers.
Maignan de Savigny, Cour du Palais.
Laget-Bardelin, rue des Prouvaires, près Ste Eustache.
Mantel de la Blancherie, rue de la Parcheminerie.
Domas, Cloître N. Dame.

1736.

Malarme, rue neuve S. Merry, vis-à-vis la re Pierre-au-lard.
Trannoy, rue des Anglois, P. M.
Pinault, rue & vis-à-vis le petit Ste Antoine.
Coqueley de Chaussepierre, rue des deux Portes S. Severin.
De Bures, rue Hyacinthe Saint Michel.
J. Ph. Jouhannin, } rue Ste An-
Fr. Jouhannin, } dré.
Andrion, rue S. Martin, vis-à-vis S. Merry.
De la Goutte, rue de Condé.
Allouard, rue neuve S. Pierre, derriere les Minimes.
J. M. Colombeau, rue Gillecœur.
Bonnin, rue de la Tissérande-rie, vis-à-vis la re des mauv. Garçons.
D'Auterive, rue des Bernardins.
Prunget des Boissieres, rue Gillecœur, vis-à-vis la rue de l'Hirondelle.
Travers, rue S. Landry, en la Cité.
Fariau, rue des Massons.
Charpit, rue neuve S. Merry.
Chastelain, rue Galande.
Salé, rue de Condé.

1737.

De la Mesangere, rue de la Cerisaie.
Thetion, Cl. des Bernardins.
Glot, Cour du Palais.
N. C. Prevost, rue des Fossez S. Victor, à la Doctrine Chrét.
Babille, rue Ste André des Arcs.
Trumeau du Clos, rue des gr. Degrez.
Aubry, rue Gillecœur, près la rue Ste André.
De Malleran, rue Ste André, près la rue Pavée.
Blanchet, re des gr. Augustins.
De Guyenne, rue & Isle Saint Louis.
Frenot, rue S. Denis, vis-à-vis la rue de la Heaumerie.

1738.

De Bonnefoy, rue du Puits.
Graviere du Rauloy, rue & cour des Maturins.
Rousset, rue de Richelieu, près la Sorbonne.
De Changy, rue Poulletiere, Isle N. Dame.
De la Varenne, rue des grands Augustins.

Dephelines de la Chartiniere, rue de l'Eperon.
Déve, rue du Coq.
Pleiney, rue des Fr. Bourgeois S. Michel.
De Herain, rue du Monceau S. Gervais.
Ricaudy, rue de l'Univerſité, près la rue des SS. PP.
Viard, rue Pavée St André.
Canet Dugay, quay d'Anjou, en l'Iſle.
Mouſſu, rue de la Verrerie.
Reymond, rue des Roſiers, au Marais.
Laiſné, rue de Sorbonne.
Le Roux, vieille rue du Temp. atten. le cul-de-ſac d'Argenſ.
De Calonne, rue de Biévre.
Cimard, rue du milieu de l'Hôtel des Urſins.
De Chaunac, rue des Poulies, Hôtel de Conty.
De la Balme, rue des Rats, près la Place Maubert.
Leroy du Gard, r^e Hautefeuille.
Belpel, rue Ste Croix de la Bretonnerie.
Guiſain du Paly, rue Michel-Comte.
Delarue, rue Pot-de-fer S. Sulp.
Deu de Montdenoix, Cloître Notre-Dame.
Quevauvilliers, rue Chriſtine.
Mimerel, rue Hyacinthe, porte S. Michel.
Chappe de Ligny, rue Geoffroy-Laſnier.
Mollot, rue Beaubourg.

1739.

Belime, rue du Cim. St André.
Le Camus d'Houlouve, Quay des Aug. près la rue Pavée.
J.B. Gerbier, rue S. Chriſtophle, près le Parvis N. Dame.
Langlet, rue Poupée St André.
Vancquetin, Cloître S. Benoît.
De la Pierre, rue des bons Enfans St Honoré.
Chambellan, Quay Dauphin, Iſle S. Louis.
Des Parviés, rue des Maturins.
Maiziere, rue Serpente.
Rouſſelot de Chambrian, Cour de l'Archevêché.
Joubert, rue des Mathurins.
Lelarge, rue des gr. Auguſtins.
Rogeau, rue des Maſſons, près la Sorbonne.
Mey, rue de l'Obſervance.
Dubois, rue S. Martin, près...

1740.

Brunet, rue des Prouvaires.
Pincemaille, rue de la Harpe, vis-à-vis la rue du Foin.
Boudequin de Varicourt, rue & Iſle S. Louis.
Maſſuau de la Borde, Quay de Bourbon, en l'Iſle.
Huchedé, rue des Ecouffes, derriere le petit St Antoine.
Michel, rue Guillaume, en l'Iſle.
Pelart, Quay de Bourbon, en l'Iſle.
Blondeau des Noyers, rue Simon-le-franc.
Grau, rue Tiron.

1741.

Pichon, rue de la Bucherie, près la Place Maubert.
Muyart de Vouglans, rue des Foſſoyeurs S. Sulpice.
Colart, rue des Menétriers.
Filhon, rue S. Martin, près Saint Nicolas des Champs.
Gois, cour du Palais, à la Tréſorerie.
Dorigny, rue de Savoie.
Aubert, rue de la Poterie.
Moreau, rue du Four, Faub. S. G.
Du Ponchel, rue S. Victor, vis-à-vis S. Nic. du Chardonnet.

Cartault, rue S. Germ. l'Aux.
Michel du Pouget, rue Guillaume, dans l'Isle.
Boutaut, rue de Biévre.

1742.

Montagne, rue Geoffroy-Lang.
Bouquet, rue Geoffroy-Lang.
Amb. Rousseau, cour du Palais.
Gaulme de la Velle, rue aux Fers.
Belin, rue de la gr. Truanderie.
Lorry, rue S. Jean de Beauvais.
Le Gras, Q. de Bourbon, en l'Isle.
Gondouin, rue des Bernardins, près l'Hôtel Torpane.
Angelesme de Saint-Sabin, rue des blancs Manteaux.

1743.

Rouhette, rue Ste Croix de la Bretonnerie.
Binet, rue de la Tiffféranderie, vis-à-vis la rue du Mouton.
Viel, rue des Marmouzets.
L. F. de Perthes de Neuville, rue Mazarine, cour de Munster.
Chauveau de Mauny, rue de la Harpe, près la rue du Foin.
Caillau de la Varenne, rue Simon-le-franc.
Liegeard de Ligny, Quay de la Tourn. Hôtel de Nesmond.

1744.

De Mongeot de Confeveron, rue de l'Eperon.
J. P. Durand, rue . . . .
De Vauversin, rue & près la Comédie Françoise.
Le Courtois, rue S. Denis, près...
Hinard, rue de la Harpe.
Le Teinturier, rue S. Martin, près . . . .
Marouard, rue de la Calendre.
Flaust, rue St Antoine, près...
Dandasne, Cloître N. Dame.
Pellevé, rue St Antoine, près...
Beaugendre, rue S. Jacques, près . . . . . .
Gervaise, rue du Paon, près les Cordeliers.
Le Ridant, rue des Rats, Place Maubert.
Gaultier, rue du Cim. St André, au coin de la rue de l'Eperon.
Fauché de Vieillecourt, rue du Foin, vis-à-vis la rue Bout.
Richer, rue S. Severin, vis-à-vis la rue de la Harpe.
Procope de Contanay, rue de la Comédie Françoise.
J. N. De la Borde, rue Dauphine, vis-à-vis le Notaire.

1745.

Sanson, Cloître N. Dame, cour des Chantres.
Davau, rue des Noyers.
Rapportbled, Quay de la Tournelle, vis-à-vis les gr. Deg.
Reymond, rue de la Comédie Françoise.
Capitain de Varenne, rue Ste Avoie, au coin de la rue du Plâtre.
Theveneau d'Essaule, rue Bourtibourg.
Cotille, rue du Marché-neuf.
Savin du Mony, rue des Cordeliers.
Gerbier de la Massilaye J. rue S. Christophe, près le Parvis Notre-Dame.
Hurlupé de Ligny, rue des Fr. Bourgeois S. Michel.
Tronchet, rue Boudebrie.
Lindé de Sepmanville, rue du Foin.
De Croville, rue Galande, Pl. Maubert.
Macé, rue des Barres, Hôtel Theriat.
Perrault de Bruel, rue des Lavandieres Ste Opportune.

Doillot, rue des Maſſons.

1746.

Douet d'Arcq, Cl. N. Dame.
De Solmes, rue Beaubourg.
Mechin, rue des grands Auguſtins, près la rue St André.
Chaſtelain d'Oyſe, rue Mazarine, vis-à-vis la rue Guén.
Reynaud, rue Geoffroy-Lang.
Limanton, rue Pavée St André.
Delignac, cul-de-ſac de la cour de Rouen, p^s la r^e de l'Eperon.
Le Moine de la Clartiere, cour du Palais.
Jardin, rue de la Verrerie.
Jabineau de la Voute, rue de la Harpe, près S. Côme.
De Hanſy, rue S. Jacques, vis-à-vis St Yves.
Marguet, rue des Bernardins.
Briquet de Mercy, rue de Condé.
De la Laure, rue Pierre-Sarrazin.

1747.

Boys, rue de la Harpe, près S. Côme.
Gilley de Fontenay, rue des Bernardins.
Fonreaux de la Breuille, place du Quay de l'Ecole.
Pidanſat, au Luxembourg, cour des Fontaines.
Delamothe, rue des Carmes, Place Maubert.
Maucler, rue Pierre-Sarraſin.
Gin, cour de l'Archevéché.
Caillere de l'Etang, rue du Battoir.
Martin, cul-de-ſac Pecquet, rue des blancs Manteaux.
Pauly, Quay d'Orleans, dans l'Iſle.
Dupré, rue Serpente.
De la Roüe, rue S. Benoît, vis-à-vis la rue Taranne.
Godart de Sergy, rue montagne Ste Génevieve.
Gaillard, rue Poupée St And.
Thuillier de Bonée, rue Poupée St André.
De Lavaux, rue du Battoir.
De Saint-Julien, Cl. S. Merry.
Piales, rue Perdue, Place Maubert.
La Peyre, rue des Maturins.
Serieux, rue S. Jean de Beauvais, près le College.

1748.

Leger, rue des Poulies, au petit Hôtel de Conty.
Deshoullieres, rue de la Harpe, au College de Juſtice.
Rouſſeau de la Mothe, rue de la vieille Bouclerie.
Charpentier de Beaumont, rue des Billettes.
Humblot, rue du Murier Saint Victor.
Charron, rue de Bievre, près le Collége S. Michel.
Jobart, rue du Cim. St André.
Tournois, Cloitre N. Dame.
Doniol, rue de la Comédie Fr.
Lefebvre, rue Françoiſe, Faub. S. Marcel.
Bouſſenot, rue Hautefeuille.
Dumortous, rue de Bievre, Hôtel de Bracq.
De Couſtard, rue S. Germain l'Aux. près le Fort-l'Evéq.
Boureau de Beauſéjour, rue Guénégaud.
Petigny, rue Galande.
Beugniatre, rue des Carmes.

1749.

Michault de Larquelais, rue du Cimetiere St André.
Mirlavaud, rue Boudebrie, au Collége de Me Gervais.
Nelle, rue des Marais, F. S. G.
Legros, rue Mazarine.

Tenneſon, rue Pavée Saint André.
Barbe, rue du Marché-Pallu.
Leriche, Cloître N. Dame.
Cadet de Sainneville, rue des vieilles Audriettes.
Barré, rue Quinquempoix.
Belime de Maiſonneuve, rue des Barres S. Gervais.
Oudet, rue & près la grille des blancs Manteaux.
Duret, rue Montorgueil.
Fincken d'Autemarche, rue de la Huchette, vis-à-vis la rue Zacharie.
De la Croix, rue Mouffetard, près la Fontaine Pot-de-fer.
Le Blan, rue de la Verrerie, vis-à-vis la rue des deux Portes.
Guilleu, Cloître S. Benoît.
Lainé, rue de la gr. Truanderie.

1750.

Barbé, rue du Bout-du-monde.
Pintart de Nery, rue Ste Avoie, près la rue Geoffroy-Lang.
Giffard, rue Perdue.
Chauveau, rue Galande, Place Maubert.
Dorival, rue de la Colombe.
Tartarin, rue la Verrerie.
Guerin de la Bréhardiere, rue des Bernardins.
Buynand, rue de la Comédie Françoiſe.
Raffron, rue des grands Degr. au coin de la rue Perdue.
Le Gouvé, rue Thibotodée, vis-à-vis la Monnoie.
Mopinot, rue S. Denis, près le Châtelet.
Vaubertrand, cloître S. Benoît.
Daugy, rue des Roſiers S G.
Piedfort de Clery, rue S. Julien des Menétriers.
Vilhardin de Montigny, rue de la Harpe, vis-à-vis la re Serp.
Gaborit, Cloître S. Merry.
Tardif des Iſles, rue des Rats Place Maubert.
Boiſſou, rue de l'Eguillerie, Cloître Ste Opportune.
De la Combe de Prezel, rue Thibotodée.
Delamair, rue des pts Carreaux.

1751.

Doucy, rue des Juifs.
De la Colombe, rue Thibotodée.
Mouzin de Romécourt, cul-de-ſac de la rue du Paon St And
Bruhier, rue Boudebrie.
Loyſeau de Mauleon, Cloître S. Jacques de l'Hôpital.
Ragouleau, rue S. Chriſtophle.
Daudé, rue Pavée St André.
Chanlaire, rue de la l'Arbreſec.
Charpentier de Foiſſel, re Montorgueil, vis-à-vis la rue Tict.
Frouart, rue Quinquempoix, près S. Joſſe.
Huet de Paiſy, rue Bourtibourg.
Sionneſt, rue du Martroy.
Mauduiſon, rue de la Verrerie.
Philpin de Sincourt, rue du Plâtre S. Jacques.
Ducellier, rue St André.
Belot, rue & Hôtel Serpente.
Le Moine, rue & Iſle S. Louis.
Fildeſoys, rue Hauutefeuille, près la rue du Battoir.
Guyart, rue S. Martin, près S. Nicolas des Champs.
Dufour, rue de la Tiſſéranderie.
Trumeau de Villiers, rue Bardubec.
Arebert de la Buſſiere, rue de la Bucherie, ps la re des Rats.

1752.

Du Puiſot, rue Perdue, Pl. M.

Goudard, rue des Rats, Place Maubert.
Maſſon de la Motte, quay des Miramionnes.
Chrétien, rue des Prêtres Saint Germain l'Auxerrois.
Le Prevoſt du Rivage, rue Quinquampoix.
Collet, rue du Puits, au Marais.
Huerne de la Mothe, rue du Chantre St Honoré.
De Beaumont, rue Hautefeuille, près la rue du Battoir.
Borot, Place de Vendôme, à l'Hôtel de la Chancellerie.
Target, rue de Mouſſy.
Delaune, rue neuve S. Merry.
Louvet de Valroger, rue des Maturins, Hôtel de Cluny.
Le Mouton de Nehou, rue Grenier S. Lazare.
Paignon de Bretigny, rue des deux Portes S. Severin.
Le Clair, rue Simon-le-franc.
Beaucouſin, r^e Beaubourg, vis-à-vis le Jeu-de-Paume.
Savet, rue S. Denis, vis-à-vis S. Sauveur.
Fay, Quay des Auguſtins.
Poitevin, rue St Denis, près S. Sauveur.
Pietre, rue des Noyers.
Poncet de la Grave, rue S^te Cr. de la Bretonnerie, au coin de la rue Bourtibourg.
Leſparat, rue de Grenelle St Honoré, au coin de la rue du Pelican.
Debeaubois de la Touche, rue du Foin S. Jacques.
De la Fortelle, rue du Plâtre S. Jacques.

1753.

Favre de Lachaud, rue des Marmouzets.
Garaudé, rue Ste Marguerite, Faub. S. Germain.
Racine, rue de Richelieu, vis-à-vis la Fontaine.
Barat de Viliers, rue des Foſſez de M. le Prince.

1754.

Le Moine d'Herly, Cloître Notre-Dame.
Arſendeaux, r^e de la Calendre.
Barbé, rue St Honoré, près la rue du Roule.
Caillard, rue du Fouarre.
Le Sage, rue de la Harpe, au-deſſus de S. Côme.
Guyet, rue des Barres S. Gervais.
Damien de Blancmur, rue neuve S. Merry.
Carteron, rue S. Jacques, près les Maturins.
Texier, rue de la Ceriſaie.
Timbergue, Quay d'Anjou, Iſle S. Louis.
Charlos, rue Simon-le-franc.
Le Breton, rue des Noyers, vis-à-vis St Yves.
Chriſtophe, rue des Juifs.
Jacquet, rue de Biévre.
Gibert, rue Vivienne.
Petit, rue n^e des petits Ch. au coin de la rue de Ventadour.
E. Grenier, cul-de-ſac des Bourdonnois, près la rue St Hon.
Le Roy d'Herval, rue du Colombier, Faub. S. Germain.
Huet, rue de la Verrerie, vis-à-vis la rue du Coq.
Perron, rue des Bernardins.
Hulot, rue des Noyers.
Aved de Soizerolles, rue de Bourbon, Faub. S. Germain.
Breton, rue de la Verrerie, au coin de la rue du Renard.
Berrier, rue des Poſtes.

Maufflatre, rue de la grande Truanderie.
Andrieu, rue Bardubec.
Rouſſelot, rue du Four Saint Euſtache.
Gerard de la Villeſaiſon, rue Hautefeuille.
L. Le Roy, rue Thibotodée,
Vulpian, rue des blancs Manteaux.
Girard de Villars, rue de la Harpe, vis-à-vis la rue du Foin.
Lochard, rue de Savoie.

1755.

De Haut de la Caullerie, rue S. Landry, en la Cité.
Bercher du Clos, rue du Plâtre S. Severin.

1756.

Gaſchet Deſmarets, rue de la Harpe, vis-à-vis la Sorbonne.
Agron, rue du Mont St Hilaire, vis-à-vis le Puits-certain.
Chamberland de la Fay, rue n^e Notre-Dame, en la Cité.
Dumouchet, rue de l'Arbreſec.

1758.

Alleon Deſgoutes, rue Hautefeuille.
Lohier, rue du Four S. Germ.
Duranthon, rue de la Calendre.
Collier, rue du Battoir.

PROCUREURS EN LA COUR.

Cette marque = *ſignifie* au lieu de

MESSIEURS,

1704 DE Ferriere, *Doyen*, = Lantier, vieille rue du Temple, vis-à-vis le cul-de-ſac d'Argenſon, *de Paris.*
Baron, = Levaſſeur, rue de Biévre, Pl. Maub. *d'Etampes.*
Bonnin, = Goudon, rue S. Victor, *de Montmorillon.*
Dubois, = ſon pere, rue du Cimetiere St André, *de Paris.*
1705 Le Tellier, = François, rue neuve S. Paul, *de Paris.*
1709 Maillard, = Lefebvre, rue Jean-pain-mollet, *de Paris.*
Collier, = Girard, rue du Battoir, *de Langres.*
Honnet, = Roy, rue du Platre S. Jacq. *de la Ferté-Gaucher.*
1710 De Freſne, = Pelletier, rue des Poitevins, *de Paris.*
1711 Minier, = Dorius, rue S. Jacq. vis-à-vis les Maturins *du Mans.*
Mars, = Verrier, rue Pavée St André, *d'Argenton en Berry.*
1712 De Loſme, = Coignet, rue Pierre-Sarrazin, *de Montbriſon.*
Drappier, = Feugere, Cloître N. Dame, *de Bonneval.*
Formé, = Harrouard ſon grand-pere, rue des Maturins, Hôtel de Cluny, *de Paris.*
1713 Lhoſte, = Gayard, rue des Cannettes, en la Cité, *de Paris.*
Hullot, = le Rebours, rue Simon-le-franc, *de Chartres.*
Remy, = Fournier, Hôtel des Urſins, *de Varennes.*
Fera, = Aligier, rue des Lavandieres, vis-à-vis la rue du Chevalier du Guet, *de la Ferre.*
De la Goutte, = de la Marre, rue de Condé, *de Berry.*
1714 Renaudiere, = Boulé, rue des Noyers, *d'Angoulême.*
Gonjard, = Desjardins, rue de la haute Vannerie, près la Greve, *de Laon.*

1715 Audoy, = Audoy, rue S. Bon, *de Montdidier.*
Blanchet, = S. Collin, rue des Auguſtins, *de Paris.*
Horry, = Buirette, rue des Marmouzets, *de Langres.*
1716 Geoffroy, = Dupuy, rue des Lavandieres, vis-à-vis la rue du Plat-d'étain, *de Dormans en Champagne.*
Pliſſon, = Gaignant, rue S. Louis, Iſle N. D. *de Paris.*
1717 Granget, = Goubert, rue S. Louis, dans l'Iſle, près la rue Regratiere, *de Vitry-le-François.*
De Couſtart, = le Sueur, rue S. Germain l'Auxer. *de Paris.*
1718 Paſquier, = Michel le j. rue de la Tournelle, vis-à-vis les Degrez, *de Paris.*
Alavoine, = ſon pere, rue de l'Eguillerie, Cloître Ste Opportune, *de Paris.*
Prunget, = Charon, Cloître S. Jean en Greve, *d'Argenton en Berry.*
1719 Dorigny, = Deshayes, rue de Savoie, *de Vailly-ſur-Aiſne, près Soiſſons.*
Sionneſt, = Jobert, rue du Martroy, près l'Hôtel de Ville, *de Nevers.*
Grandin, = Leblanc, rue de la Harpe, vis-à-vis la rue Percée, *de Monceaux près Meaux.*
Beville, = Douynat, rue des Arcis, vis-à-vis l'Egliſe, *de Paris.*
Blanchard, = Baudin, rue & iſle S. Louis, *d'Orleans.*
Cailleau, = Gaultier, rue des Maſſons, *du Mans.*
1720 Gillet, = Gillet ſon grand-pere, rue des Noyers, *de Paris.*
1721 Semen, = ſon pere, rue du Monceau S. Gervais, *de Chartres.*
Rouſſelot, = Brugiere, rue du Four St Honoré, *de Troyes.*
Gerault de Monroyal, = Sezille, rue Zacarie, *de Peronne.*
1722 Henry, = Montjouy, Cloît. des Bernardins, *de Charleville.*
1723 DeMahis, = Hucherard, Hôtel des Urſins, *de Paris.*
Laujon, = Chevrel, cour Cardinale, à l'Abbaye S. Germain, *d'Orleans.*
1724 Martin, = Perthes, rue S. Chriſtophe, *de Paris.*
Plumet, = Legros, rue des Arcis, *de Puiſeaux en Gâtinois.*
Buiſſon, = Levaſſor, rue des Poitevins, *de Sézanne.*
Dorival, = Viel, rue de la Colombe, *de Charleville.*
1725 Deſchamps, = Flanet, rue des Marmouzets, en la Cité, *de Châlons en Champagne.*
Hugot, = Roux, rue Mauconſeil, vis-à-vis le Cl. S. Jacques l'Hopital, *de Troies.*
1726 Girault le j. = P. de Savigny, rue de Biévre, *de Château-Thierry.*
Hemart, = Fiſeau, rue du Fouarre, *d'Ay en Champagne.*
Cinget, = Molice, rue de Biévre, vis-à-vis le Collége S. Michel, *d'Eſſoyes, près Bar-ſur-Aube.*

1726 Clerget, = Chevalier, rue S. Jean de Beauvais, *de Châtillon en Bourgogne.*

Prevoſt, = Duparc, rue des Bernardins, Hôtel de Bracq, *d'Enrichemont en Berry.*

1727 Livoire, = C. Livoire, rue des Bernardins, *de Fontainebleau.*

Laurent, = Jaroſſon, Cloître Notre-Dame, *de Paris.*

Diſſon, = Feſſart, Quay d'Orleans, vis-à-vis l'Abbreuvoir, *d'Auxerre.*

Durant Girault, = Hebert, Cloître S. Benoît, *de Thiers en Auvergne.*

Souchay, = Greſlin ſon oncle, rue du Roy de Sicile, *de Châteaudun.*

1728 Briſſeau, = Thirou, rue des Barres S. Gervais, *de Dreux.*

Mangin, = Coüeſeau, rue de Mouſſy, *de Brieul en Champ.*

Corpelet, = Radix, rue des Bernardins, *de Paris.*

1729 De Leſtang. = Gillet, rue de Savoie, *de Châteauroux.*

Lequeux, = ſon pere, rue de la Tiſſéranderie, *de Paris.*

François, = Laſnier le j. rue des deux Portes S. Jean, *de Vitry-le-François.*

Mauduiſon, = Faviere, rue de la Verrerie, *d'Orleans.*

Fougeron, = Foiſy Cl. N. Dame, près le Pont R. *d'Orleans.*

Veron, = ſon pere rue des vieilles Etuv S. Martin, *de Paris.*

1730 Hochet, = Roullier, rue des petits Champs S. Martin, *de Mayenne.*

Polette, = Debrie, rue S. Julien-le-pauvre, *du Mâconnois.*

Boucher, = Chardon, rue de la Harpe, près S. Côme, *de Paris.*

Fevrier le j. = P. Ayrault, rue des deux Portes, près la rue de la Harpe, *de Paris.*

Arthaud, = Parchot, rue Jean-Lantier, *de Chantelle en Bourb.*

Pelletier de Rilly, = Delaiſtre, Quay de la Tournelle, vis-à-vis le Pont, *de Reims.*

Perducat, = Croſnier, rue de la Tiſſéranderie, *de Langres.*

Guerin, = Chardon, rue de la Parcheminerie, *de Reims.*

Penneroux, = Aumont, rue des Pres Ch. S. Martin, *d'Iſſoudun.*

1731 Colin, = de la Salle, vieille rue du Temple, près la rue du Roy de Sicile, *de Sézanne.*

Lamy, = ſon frere, rue de la Colombe, *de Rozay en Brie.*

Chevalot de la Magdelaine, = Boucher, re Galande *de Paris.*

Gillet le j. = Ranquinot, rue Beaubourg, *de Paris.*

De la Guette, = Blandin, rue Simon-le-Franc, *de Paris.*

1732 Lequeux le j. = Reſmond, Cloitre S. Merry, *de Paris.*

Caillard, = Huart, rue du Fouarre, *d'Orleans.*

Motte, = Villot, rue Ste Croix de la Bretonnerie, *de Lyon.*

Regnaud, = Lallemant, rue des Singes, au coin de la rue des blancs Manteaux, *de la Rochelle.*

Le Cocq. = Le Liévre, rue du Coq S Jean, *de Toury en Beauce.*

1732 Monnyer de Gazon, = Germerie, rue Percée S. Severin; *de Gueret.*

Le Vaſſor, = Deſverneys ſon grand-pere, rue de Grenelle St Honoré. *de Paris.*

Jourdan. = Allier, Hôtel des Urſins, rue Baſſe, *de Paris.*

1733 Viel, = Tiſſier, rue du Four, près S^t Euſtache, *de Paris.*

Pliſſon de Vauroux, = ſon pere, rue des deux Ponts, près le pont de la Tournelle, *de Paris.*

Richer. = ſon pere, rue de la Verrerie, *de Paris.*

Beranger. = ſon pere, rue du Plâtre St Jacques, *de Paris.*

Chaſtenet, = Hutinet, rue Galande, à l'Hôtel de Leſſeville, *de Monmoreau en Angoumois.*

Chalumeau. = Ciron, rue Poupée St André, *de Paris.*

Tiſſerand, = Lemaître, cul-de-ſac de la rue des Foſſez Saint Germain l'Auxerrois, *de Saint-Pourçain en Auvergne.*

Lefevre de Chanterainne, = ſon pere, Cloître S. Benoît, *de Paris.*

1734 Nottret, = Barbier, rue Poupée, *de Sainte-Menehoult.*

Huguet, = Thibault, rue Ste Croix de la Bretonnerie, à côté de la rue de Mouſſy, *de Heriſſon en Bourbonnois.*

Cheſnel, = Poillot, rue Serpente, *de Mortain en Normandie.*

Treſpagne, = Chreſtien, Cloître S. Benoît, *d'Amiens.*

Fils, = Caland, rue S. Germain, près la petite Sonnerie, *de Petiviers en Gâtinois.*

Corpelet de Maiſonneuve, = Viard, rue du Plâtre S. Jacq. *de Paris.*

Couſin, = ſon pere, rue Geoffroy-Langevin, *de Paris.*

1735 Bernard, = Pepin, rue de Savoie, *de Dunois.*

Corbeil, = Nouette, rue St Eloy, *de Richemond en Picardie.*

Chambette, = Gobillon, Quay d'Orleans, au coin de la rue S. Louis, *de Châtillon-ſur-Seine.*

Varenne, = Leblanc, rue Poupée St And. *de Semur en Auxois.*

Mariette, = Mariauchau, rue des Lavand. Pl. M. *de Corbeil.*

Hureau, = Mallard, rue des Maſſons, *de Blois.*

1736 Raviſy, = Maupart, Cloître des Bernardins, *de S. Sauge en Nivernois.*

Hucherard, = N. Denoux, Quay d'Orleans, *de Paris.*

Gaultier de la Pomeraye, = Audras le j. rue Thibotodée, *d'Iſſoudun en Berry.*

Bouron, = ſon pere, rue de Bièvre, *de Paris.*

Clement, = Moreau, rue St André, *de Langres.*

Hardy de Juine, = ſon pere, rue de Bièvre, *d'Etampes.*

Baudeau, = Denis, rue Hautefeuille, *de Joigny.*

Deligny, = Maſſon, rue du Monceau S. Gervais, *d'Amiens.*

1737 Bigot, = Lemaire, rue des grands Degrez, *de Paris.*

Guerry, = Cerveau, rue des Bernardins, *de Poitou.*

1737 Harmant, = Coueſeau, rue Poupée, *de Varenne en Argonne.*
Eynard, = Martineau, rue Guénégaud, *de Civray, haut Poitou.*
Thomazon, = Geneys, rue des Bernardins, *de Sens.*
1738 Mayol, = Mouchot, r^e des bl. Mant. cul-de-ſac Pec. *de Paris.*
Pierron, = Jullien, rue Mâcon, *d'Eſtenay.*
Berle, = Berle, Quay d'Anjou, Iſle S. Louis, *de Nivernois.*
Dominé, = Chauſſon, Cl. des Bernardins, *de Vitry-le-Franç.*
Grouſtel, = Dubeſſey, rue d'Enfer, en la Cité, *de Clermont en Beauv.*
Danjou, = Nezan, rue des Maſſons, *de Gien.*
Conſtant, = Coullin, rue des Anglois, *de Blanzac en Angoum.*
D. Martin, = ſon pere, rue S. Louis, Iſle N. Dame, *de Paris.*
Colmet, = le Gendre de Sanglous, rue de la Coutellerie, *de Bray-ſur-Seine.*
1739 Clement Deris, = Bougarel, r^e du Four St Honoré, *de Langres.*
Pinon, = Laſnier, rue de Biévre, *de Leuroux en Berry.*
Evrard, = Poizot, rue du Foin, au Collége de Me Gervais, *de Meſſy près Meaux.*
Target, = Auvray, rue des deux Portes S. Jean, *de Guiſe.*
Pipereau, = Gipoullon, rue du Foin, *de Charres.*
Phelypeaux, = ſon pere, rue des 2 Portes S. Jean, *de Paris.*
Drouet, = Saviart, rue de l'Arbreſec, *de Reims.*
Laſnier, = Pinault, rue de la Bucherie, *de Damery en Champ.*
Hennequin, = Guillaumet, rue Thibotodée, *de Gannat en Bourbonnois.*
Demongeot, = Devic, rue du Fouarre, *de Paris.*
Chevallier, = Huttier, rue d'Anjou Dauphine, *de Poitou.*
Sage, = Martin ſon grand-pere, rue de l'Eperon, *de Paris.*
De la Borde, = Gaignat, rue d'Enfer, en la Cité, *de Verſailles.*
Lemaiſtre, = Metais, rue des Bernardins, *de Leſmons en Champ.*
Pincemaille, = Rochon, rue S. Louis, dans l'Iſle, *de Paris.*
Collache, = Greban, rue de Biévre, *de Paris.*
Gueron, = Poncet, rue du Battoir, *de Paris.*
Dubreuil, = Peguain, rue de Biévre, *de S. Julien du Sault.*
Ringard, = Marin, rue des Anglois, *d'Amiens.*
Baudouin, = Carré, rue des Prêtres S. Paul, *de Villenauxe.*
1740 Louat, = Bethemont, rue de Jouy, près l'Hôtel d'Aumont, *de Carifé.*
Audoy le j. = Charpentier, rue S. Bon, *de Montdidier.*
Brunon, = Beguier, rue Serpente, *de Garnache, bas Poitou*
Lambotte, = Lambotte ſon frere, rue du petit Lion, Faub. S. Germ. *de Paris.*
Collot, = Sabattier, cul-de-ſac Ste Marine, *de Sedan.*
Laurent le j. = Robert le j. rue des Rats, *de Rozay.*
Deshayes, = Corpelet, rue Geoffroy-Laſnier, *de Meulan.*
Coueſſé du Boulay, = Dhôtel, rue de la Mortellerie, vis-à-vis les Audriettes, *de Rennes.*

1740 Regnard, = Guérin, à l'entrée de la vieille rue du Temple, *de Chablis.*
Le Bas, = Allard, rue Dauphine, *de Montereau.*
Godard, = Perche, rue de la Bucherie, *du Mans.*
Maſſon, = Dorival, Quay de la Tournelle, *de Paris.*
Charpentier, = Cantot, rue S. Victor, vis-à-vis la rue du bon Puits, *de Paris.*
Guiet, = Poiſſon, rue du Foin S. Jacques, *de Tours.*
1741 Chapotin, = Remilly, quay des Auguſtins, *de Paris.*
Monnaye, = Curval, rue des vⁱˡˡᵉˢ Etuves S M. *de Paris.*
Seguin, = ſon pere, rue de la Harpe, vis-à-vis la rue de la Parcheminerie, *de Paris.*
Lavoiſiere, = Warroquier, rue du Four Sᵗ Hon. *de Villers-Cot.*
Vatry, = Samſon, rue & près la Comédie Françoiſe, *de Cormicy près Reims.*
Audry, = Boyer, rue des Maturins, *de Neufchatel près Reims.*
Guerin de la Marre, = François, rue de Grenelle Sᵗ Honoré, *de Buzancy en Champagne.*
Le Senechal, = Dalboſt, rue Serpente, *d'Amiens.*
Brouſſe, = Teſtefort, rue Sᵗᵉ Croix de la Breton. *de Paris*
Seguin le j. = Penchin, rue de la Harpe, près la rue Poupée, *de Paris.*
Bourgeois, = Duvalet, rue Tiron Sᵗ Antoine, *de Vailly-ſur-Aiſne.*
Gillet Deſaulnois, = le Vacher, rue des Noyers, *de Paris.*
Rotrou, = Meny, rue de Biévre, *de Dreux.*
Borderel, = Sarrebource, cul-de-ſac Sᵗᵉ Marine, *de Paris.*
1742 Pipart, = Bertrand J. rue S. Chriſtophe, *de Paris.*
Charpentier de Beaumont, = Montardier, rue Quinquempoix, *de Bar-le-Duc.*
Cotton, = Bodere, rue Mâcon, près la rue Sᵗ And. *de Lyon.*
Dupin, = Leclerc, Cloître S. Jean en Greve, *de Varzy.*
Agier, = Houdan, rue des Maſſons, *de Saint-Maixent.*
Oyon, = Fontaine, cul-de-ſac Bertaud, rue Beaubourg, *de la Bréoule en Provence.*
E. Lefebvre, = Pouſſechat, rue du Mouton, près la Greve, *de Nogent-ſur-Seine.*
Pinon du Coudray, = Doury, rue de Biévre, *d'Iſſoudun.*
Biet, = Carré, rue Hautefeuille, *de Clermont en Beauv.*
Desjobert, = Charon, rue des Auguſtins, *de Berry.*
Moreau Duteil, = Canneau, rue de la Huchette, *de Civray en Poitou.*
Bridou, = Lagrené, rue du Figuier, *de Paris.*
Voiſin, = Tardiveau, rue des gr. Degrez, *de Bourbonnois.*
1743 Redon, = Denoux, rue des Bernardins, *de Langeac en Auv.*
Guyard, = Collin, rue de la Harpe, au College de Sées, *de Nogent-le-Roy.*

1743 Lacorne, = Cupif d'Ormoy, Cloître N. Dame, près le Puits, *de Senlis.*
Piedfort le j. = Lafouaſſe, rue des pts Ch. S. Martin, *de Paris.*
Nolleau, = Laglaine, rue Ste Croix de la Bret. *d'Orleans.*
Aubert de Rigny, = Belamy, rue Beaubourg, vis-à-vis la rue des Menétriers, *de Mezieres.*
Baulayne, = Petit, rue Ste Cr. de la Br. *de Villeneuve-le-R.*
Quentin, = Beau le j. rue Quinquempoix, *d'Eu.*
Petitjean, = Dumeſnil, rue du Cimet. St André, *de Langres.*
Marmotant, = Herluiſon, rue de la Huchette, *de Villeneuve-l'Archevêque.*
Bardin, = Lerignier, rue de la Calendre, près le Palais, *de Sommeil en Barrois.*
Landrieux, = Copineau, rue Bertinpoirée, *de Châlons en Ch.*
Honnet le j. = Dejouy, rue du Foin S. Jacques, *de Paris.*
1744 Vivier, = Marie, rue de Montmorency, *d'Iſſoudun.*
Huet, = Sablon, rue du Plâtre S. Jacques, *de Paris.*
Picard, = Sageon, rue des Mathurins, *de la Marche en Baſſ.*
Baſly, = ſon pere, rue des Maſſons, *de Paris.*
De Villeneuve, = Champigneau, rue du Jardinet, *de Paris.*
Blondat, = Boncourt, rue des Billettes, *de Décize en Niv.*
Bord, = Biffre, vieille rue du Temple, vis-à-vis la rue de Bercy, *de Saint-Amand.*
Chayer, = Sagot, rue S. Martin, près la rue Maubué, *de Villeneuve-le-Roy.*
Gaullier, = Ribot, rue S. Jacques, vis-à-vis la rue de la Parcheminerie, *de Château-Thierry.*
1745 Manuby, = Prunget, rue des Blancs Manteaux, *de Paris.*
Malarme, = Beſnard, rue du Fouarre, *de Paris.*
Verrier, = Duriou, rue des Bernardins, *de Paris.*
Des Roches, = Pouſſart, rue S. Jean de Beauvais, *de Puiſeaux en Gâtinois.*
Vaufrouard, = Bichebois, Cloître Notre-Dame, *de Thoires près Châtillon-ſur-Seine.*
Grandin le j. = Lalourcé, rue de Biévre, *de Paris.*
Roſſignol, = Charpentier, rue du Battoir, *de Vierzon.*
Jourdan le j. = Mantel, rue S. Jacq. à la vlle Poſte, *de Paris.*
1746 Phelipeaux le j. = Demahis le j. rue des Barres, *de Paris.*
Leſpinettes, = Berthomeuf, re des Arcis, *de Milly en Gaſtinois.*
La Forcade, = Pallu, rue du Monceau S. Gervais, *de Moulins en Bourbonnois.*
Valladon, = Fournier, rue des Foſſez de M. le Prince, en face de la rue de Touraine, *de Paris.*
Sprote, = Audinot le j. qui étoit = Fournier le j. rue des Prêtres S. Paul, *de Paris.*
Formé le j. = Brouſſe, rue des Mathurins, Hôtel de Clugny, *de Paris.*

1746 Guillebert, = Bruere, rue des Boucheries S. Germ. paſſage de la Treille, *d'Epernon.*

Mauduit de Favieres, = Barce, rue Galande, Place Maubert, *de Comercy près Reims.*

Perignon, = Jouannin, rue des Noyers, *de Châlons en Ch.*

Guyard le j. = Sallet, rue de la Harpe, vis-à-vis la rue des deux Portes, *de Fontenay-les-Louvres.*

Babaud, = Barrat, rue Bertinpoirée, *de Paris.*

Servais, = Royneau, rue du Fouarre, *de Montcez près Vitry le F.*

Trezin, = Bertrand, rue Regratiere, en l'Iſle, *d'Amboiſe.*

Couturer, = Morel, rue de la Harpe, près la rue Serpente, *de Parthenay en Poitou.*

1747 Vignon, = Tainturier, rue Grenier S. Lazare, *de Lagny.*

De la Cour, = Montardier, rue Serpente, *d'Aigny en Ch.*

Simonet, = Roger, rue S. Jacques de la Boucherie, *de S. Pierre à Arne en Champagne.*

Dejoye, = Coſſon qui étoit = Goillon, rue St Antoine, vis-à-vis la rue des Barres, *de Rhétel-Mazarin.*

Bleré, = Harrouard, r^e des Maturins, *de Villeloin en Touraine.*

Bourdin de Freville, = Miger, rue des Anglois, *de Poitiers.*

Meſlin, = Chaperon, r^e de la Bucherie, *de S. Germ. en Laye.*

1748 Sconin, = Morel, rue de la Huchette, *de Château-Thierry.*

Bocquet, = de St Etienne, rue Serpente, *de Mantes-ſur-Seine.*

Vial, = Contet, rue de la Parcheminerie, *de Lyon.*

Augier, = Blandin, rue Boudebrie, *de Langres.*

Chaſtel, = Gillier, rue St Antoine, vis-à-vis la rue de Fourcy, *de Montierender en Champagne.*

La Chaiſe, = Dagan, rue du Fouarre, *de Nivernois.*

Ringard le j. = Gallard, rue Chriſtine, *d'Amiens.*

P. Horry, = Faulcon, rue des Marmouzets, *de Paris.*

Menaſſier, = ſon pere, rue de la Bucherie, Pl. M. *de Paris.*

Ropiquet, = Gerard, Hôtel des Urſins, *d'Amiens.*

1749 Chreſtien, = Lacour, Hôtel des Urſins, *de Mantes-ſur-S.*

Carpentier, = Berthelet, rue des Mathurins, *de Paris.*

Mondolot, = Mauſlaſtre, rue Bertinpoirée, *de Meaux.*

Gaultier, = Barrat, rue de Perpignan en la Cité, *d'Iſſoudun.*

Gueulette, = Camus le j. rue Quinquempoix, *de Chaulny.*

Gaullier de la Haye, = Monnaye, rue d'Anjou, près la rue Dauphine, *de Château-Thierry.*

Patenoſtre, = Allain, rue de la Harpe, au coin de la rue Poupée, *de la Fere en Champagne.*

Buiſſon le j. = Henry, rue du Cim. St And. *de Sézanne en Brie.*

Drappier le j. = Millin, Cloître N. Dame, *de Chartres.*

Berlin, = Parron, rue des Déchargeurs, près la v^lle Poſte, *de Bar-le-Duc.*

Bareau, = Griffon, rue des blancs Manteaux, *de Paris.*

F. Moreau.

1749 F. Moreau J. = Fera, rue Montorgueil, *de Langres.*
Jobelin, = Thomazet, rue du Coq S. Jean, *de Langres.*
De Recicourt, = ſon pere, rue des Bernardins, *de Paris.*
Rebuffel, = Paraſtre, paſſage du cloître S. Benoît à la rue de Sorbonne, *de Paris.*
1750 Gareſtier, = Eſtienne le j. = Aulas, rue de la Tiſſérande-rie, près la rue du Mouton, *de Montmorillon en Poitou.*
Monvoiſin, = Guyot, Quay d'Orleans, près le Pont rouge, *de Bouſſac en Berry.*
Aubinet, = Bouchard, rue Jean-de-l'Epine, près la Greve, *d'Angers.*
Cabaret, = Millin le j. Quay de Bourbon, *de Soiſſons.*
Remy de Mery, = Richard, Hôtel des Urſins, *de Paris.*
Denoux le j. = Galibourg, rue des Noyers, *de Paris.*
Perrier, = le Vacher, rue S. Jacques, au-deſſus des Ma-thurins, *de Chartres.*
Neret, = Tourette, rue Tictonne, *de Nantes.*
1751 Baudechon, = Soulas, Cloître S. Benoît, *de Tournay.*
Pigeolot, = Jobert, rue de la Bucherie, *de Sézanne.*
Moriſe, = Monfeuillard, rue de Jouy, *de Meaux.*
Cottard, = Martin d'Arras, rue de la Tiſſéranderie, *de Blois.*
Fremyot, = Garnier, rue Quinquampois, *de Langres.*
Moynat, = Dumont, quay d'Anjou, dans l'Iſle, *de Paris.*
Tournaire, = Mauduit, rue des Bernardins, *de Riom.*
Maubert, = ſon pere, cloître S. Benoît, *de Paris.*
Blanchet le j. = Lepreſtre, rue des gr. Auguſtins, *de Paris.*
Flamant, = Dobet, rue des Carmes, *de Beauvais.*
Dorigny le j. = Preverault, rue de Savoie, *de Paris.*
Carlier, = de la Roche, rue S. Martin, près la rue Aubri-boucher, *de Montdidier.*
Payen, = Socquet, rue des blancs Manteaux, *de Vitry-le-François.*
Meſureur, = Vernier, rue de la Poterie, *de la Capelle en T.*
Jamart, = Moreau de Prémont, rue Montmartre, près la Juſſienne, *de Sézanne.*
Bruere, = Bouju, rue Montmartre, vis-à-vis la rue du Jour, *de Touraine.*
Chevalier, = Caillau J. rue du Mouton, *de Paris.*
Le Grand, = Petel, rue de Sorbonne, vis-à-vis le paſſage S. Benoît, *de Châlons.*
1752 Thomas de Marneſſe, = A. Girault, rue Ste Avoie, vis-à-vis la rue Geoffroy-Langevin, *de Vaſſy en Champagne.*
Gournault, = Remy le j. rue des Noyers, *de Langres.*
Lhuillier, = Binet de Varennes, quay des Auguſtins, près le pont S. Michel, *du Vexin.*
Conſtantin, = de la Mart, Quay d'Orleans, *de Paris.*

1752 Petitjean le j. = Bridou, & a la Pratique de Noirot son oncle, rue des Billettes, *de Langres.*

De Gaulle, = Pelée de Varenne, rue de la Mortellerie, *de Châlons en Champagne.*

André, = Jacob, rue Quinquampois, *de Vassy en Champagne.*

Philippe, = Dufeu, rue Pierre-Sarrazin, *d'Orlens.*

Bourgeois le j. = Millot, rue de Bièvre, *de Jory-l-Chastel.*

Godin, = de Rouvroy, rue du Plâtre S. Jacques, *de Reims.*

Charmat, = Malingrey, rue du Jardinet, *de Nion.*

Chaperon, = Ferriere le j. rue de Bievre, *de Reims.*

Courtois, = Gimard, rue des Mathurins, *de Neuville près Sainte-Menehould.*

Hureau le j. = Dinet, cul de-sac Pecquet, *de Montargis.*

Ride, = Hebert, rue du Cim. St André, *de Ricé en Bourgogne.*

Lambert, = Perreau, rue de Bièvre, *de Chaume en Brie.*

1753 Hussón, = le Bouc, rue Pierre-Sarrasin, *de Joinville.*

Loiseau, = Caron, r^e des mauv. Garçons S. Jean, *d'Amboise.*

Motron, = Bourgoin, r & près les grands Degrez, *de Tours.*

Hordret, = Blanchard le j. rue de la Harpe, près la porte S. Michel, *de Saint-Quentin.*

Tournemine, = Meignan, Hôtel des Ursins, *de Montiers-en-Der en Champagne.*

Boiste, = Bogne, rue de la Verrerie, près la rue du Coq, *de Jouy-le-Chastel, près Provins.*

Hedouin, = Dupleissis, rue S. Severin, *de Reims.*

Lepreux, = Sonnois, r^e du milieu des Ursins, *d'Epernay en Ch.*

1754 Péan de Maisonneuve, = Rochier, Hôtel des Ursins, *du Maine.*

Collet, = Rouger de Chantilly, rue des Bernardins, *d'Estivey en Bourgogne.*

Allonneau, = Belard, rue de la Verrerie, vis-à-vis S. Merry, *de Nantes.*

Gerard, = Tronchet, rue du Plâtre S. Jacq. *de Bar-le-Duc.*

Sanson, = Alliot, rue des Augustins, *de Paris.*

Lezat, = Masson le j. rue des Poitevins, *de Paris.*

J. Guérin, = Labour, rue des Bernardins, *de Longny au Perche.*

Le Moyne, = le Blanc, cul-de-sac de Rouen, *de Beaugency.*

Thurel, = Leflamant, rue des deux Ecus, *de Langres.*

Contant, = Guynet, rue des Bernardins, *de Rhétel-Maz.*

Cretté, = Rigobert le Febvre, rue du Cimetiere S. Nicolas des Champs, *de Marole-sur-Seine.*

Fontaine, = Jabineau, rue Boudebrie, *d'Estampes.*

Bigot de la Boissiere, = Bazin, rue de la Mortellerie, *de Compiegne.*

Mechin, = Robert Courville, cour du Palais, *de Troyes.*

P. Moreau, = A. Deflers, rue Poupée, *de Château-Chinon.*

1754 Maréchal, = Poultier, rue Quinquemp. *de Boulogne-sur-Mer.*
Péchillon, = Martin de Fontenelle, rue du Cimetiere St André, *d'Angoulême.*
Frémyot le j. = Aubert, rue de la Huchette, *de Langres.*
1755 Lorgery, = Millot le j. rue Pierre-Sarrasin, *de Lions en Norm.*
Debeflé, = Camus, rue de la Calendre, près le Palais, *de Fontenay-le-Comte.*
Marcilly, = Deflers j. rue Pierre-au-lard, *de Saint-Just en Ch.*
Corvisart, = Moreau, rue & Isle S. Louis, *d'Aigny en Ch.*
Piedfort de Senlis, = son pere, rue S. Julien des Mén. *de Paris.*
De Haullon, = Colin de la Touche, rue S. Bon, *de Paris.*
Sohier, = Laglaine, rue du Jardinet, *de Paris.*
P. Dorigny, = Gobillon, rue des Augustins, *de Montbrison.*
Dumontet, = Raymond, rue du Plâtre Ste Avoie, *d'Angoulême.*
Dutacq, = Charmat, rue des mauv. Paroles, *de Lions en For.*
Blanchard le j. Moris, rue des Rosiers, au Marais, *de Joigny.*
Pepin, = Blondat, rue Quinquempoix, *de Paris.*
Louzeau de Belmar, = son pere, rue des Ecouffes, *de Paris.*
Le Vasseur, = Saury, rue Pavée St André, *de la Ville d'Eu.*
Suan, = Carré, rue Simon-le-franc, *de Charleville.*
Mignon, = Herbault, Cl. S. Benoît, *de S. Martin d'Alblois.*
Courtin de Torsay, = Hanon de l'Isle, rue Ste Croix de la Bretonnerie, *de Chartres.*
Bernard le j. = Pelletier, rue Quinquempoix, *de Nevers.*
1756 Collet le j. = Chapotin, rue Bourtibourg, *d'Eslivey en Bourgogne.*
Bernard de Presle, = Daminois, rue Perdue, Pl. M. *de Nevers.*
Barreau Ducharme, = Thomas, rue Simon-le-Fr. *de Paris.*
Michel, = Fouquet, rue Galande, près la rue des Anglois, *de Dourdan.*
Dorival le j. = Chastelain, rue Perdue, Pl. Maub. *de Paris.*
Guesnard, = Moreau de la Roche, rue S. Jacques, près S. Benoît, *de Narcy près Saint-Dizier.*
Desroziers, = Dande, rue du Plâtre S. Jacq. *de Malesherbes.*
De Beaubois, = son pere, rue du Foin S. Jacq. *de Paris.*
Brulé, = Sensse, Cloître Notre Dame, *de Péronne.*
Pantin, = son pere, rue des Mathurins, *de Paris.*
1757 Renaudiere, = G. Petit, rue des Noyers, *de Paris.*
Limosin de Chaumont, = Maupassant, rue Guénégaud, *du Mazy en Nivernois.*
Fremyot de la Roche, = Fremyot son frere, rue Bailleul, *de Langres.*
Lestoré, = Perdreau, rue des Poitevins, *de Montargis.*
Malot, = Deflers, rue des Marmouzets, *d'Amiens.*
Roppart, = Thebault, cloître Notre-Dame, *de Paris.*

1757 Pineau, = Martin le j. rue Aubriboucher, *d'Etampes.*
1758 Tridon, = Pelletier, rue des Bernardins, Hôtel de Bracq, *de Châtillon-sur-Seine.*
Bourbier, = Debar, rue du Plâtre S. Jacq. *de Ham en Pic.*
Jolly, = Dumoutier, r^e de l'Eperon, *de Chaumont en Bassigny.*
Regnard de Franier, = Paillasson, rue Bertinpoirée, *de Montfort-Lamaury.*
Aubert le j. = Chenayes, rue de la Bucherie, *de Damerie en Champagne.*
Gaudefroy, = Rousselot, rue de la Tiffféranderie, *de Péronne.*
Sallet de Marnet, = Pouffy, rue Hautefeuille, *de Vermanton.*
Gombault, = son pere, rue du Fouarre, *de Paris.*
Hemart le j. = Delutel, rue St Antoine, vis-à-vis la rue Geoffroy-Lasnier, *de Paris.*
L'Ecuyer, = Horry le j. rue du Plâtre S. Jacq *de Langres.*
Gastineau, = Chantrelle, rue Zacarie, *de Blois.*
Pelot, = More, rue de la Calendre, près le Palais, *de Paris.*
Trottier, = Lagoutte le j. rue Guénég. *de Chinon en Tour.*
Bourgoin, = Langlois, rue Bourtibourg, *de Paris.*
Cornu, = Champenois, rue Beaubourg, près le cul-de-sac des Anglois, *de Paris.*
De Goislons, = Paporet, rue S. Jacques, vis-à-vis les Maturins, *de Paris.*
Maulny, = Gaultier L. rue des Poitevins, *du Mans.*
Bertheau, = son pere, rue des mauvais Garçons S. Jean, *de Paris.*
Gourseau, = son frere, rue Gillecœur, *de Chabanois en Ange*
Polle de Vierne, = Pinon, rue de la Tiffféranderie, *d. Chablis en Vexin.*
Bourdois, = Noirot, rue S. Victor, *de Vire.*
1759 Poussepin, = Dauphinot, rue Percée S. Sev. *de Dourdan.*
Pannier, = Mars, rue de la Tiffféranderie, près la rue des mauvais Garçons, *de Coucy-le-Château près Soissons.*
Monnaye le j. = Simonnin, rue Perdue, Pl. Maub. *de Paris.*
Lhuillier le j. = Febvrier, rue de Tournon, vis-à-vis l'Hôtel de Châtillon; *de Paris.*
Deschiens, = Denoux, rue des Massons, *de Vitry-le-Franç.*

Procureurs de Communauté, Messieurs,

Delosme. Fera. Delaguette. Granget.
De Coustart, *Greffier.*

Anciens Procureurs de Communauté, Messieurs,

De Ferriere. Baron. Le Tellier. Maillard. Collier. Honnet. Defresne. Minier. Formé. Remy.

Clercs de la Communauté. Fegey, rue St Eloy, au Lievre d'or.
Testu, vieille rue du Temple.

Table Chronologique des Préfets, Comtes, Vicomtes, & Prevôts de Paris, Lieutenans Civils, Criminels, de Police, & Procureurs du Roy, Voyez l'Edition de 1759, *page 272 & suiv.*

TABLE Chronologique des Avocats du Roy au Châtelet de Paris.

AVOCATS DU ROY DE LA PREVÔTÉ.

Premiere création.

Eude de Sens vivoit en 1366
Jean de Chatou. 1378
Jean le Coq. 1394
Jean Jouvenel. 1401
Guillaume Drouart. 1401
Pierre Aguenin. 1423
Nicol de Longueil. 1427
Jean de Longuejoue. 1428
1451 Michel Piedefert.
Vinc. Drouart, vivoit en 1366
Martin Double. 1378
Jean le Perier. 1401
Hugues Rapiout. 1421
1425 Guillaume de la Haye.
1450 Jean de Longuejoue.
1466 Yves de la Tillaye.

1467 Robert Feſſier, créé Avocat du Roy extraordinaire.

1468 Robert Piedefert, fils du précédent.
Nicol Quatrelivres. 1495
1499 Robert Piedefert.
1538 Michel Piedefert, fils du précédent.
1570 Jean le Bourguignon.
Omer Talon 1594
Jean Gueffier. 1605
Jean Robert. 1615
1635 Etienne Chirat.
Pierre Brigallier. 1641
1681 Jérôme Bignon.
1685 Jean le Nain.
1690 Chriſt. Nic. Leſchaſſier.
1692 Michel de Marillac.
1695 Jean Jacques Barillon de Morangis.
1699 Nicolas Joſeph Foucault de Magny.
1703 Louis Chauvelin.
1706 Charles Jean-Bapt. Fleuriau de Morville.
1709 Louis le Pelletier de Villeneuve.
1711 Louis François Dupré.
1714 Gaſpard Moyſe de Fontanieu.
1492 François Goyet.
François Goyet, fils du précédent. 1543
1559 Auguſtin de Thou.
Denis Dumeſnil. 1569
1569 Bertrand Soly.
1575 Nicolas Girard.
1587 Antoine Pigray.
1608 Jacques le Picart.
1650 Denis Talon.
1653 Claude le Mazier.
1656 Robert Leſchaſſier.
1661 Michel le Pelletier.
1666 André le Févre d'Ormeſſon.
1671 Jean François Chaſſepot de Beaumont.
1674 Jean Vigneron.
1679 Adrien Alexandre Hanyvel de Crevecœur.
1684 Louis le Pelletier.
1686 Nicol. Etienne Roujault.
1690 Henry François d'Agueſſeau
1691 Etienne Deſchamps.
1694 Antoine Portail.
1697 Nic. François Remond.

1719 Henry François de Paule d'Agueſſeau.
1721 François Dominique Barberye de Saint-Conteſt.
1724 Jean Nicolas Megret de Serilly.
1727 Nicolas de Fremont d'Auneuil.
1732 Jean Antoine Olivier de Senozan.
1733 Nicolas Jérôme Gaudion de la Grange.
1735 Jean Charles d'Agueſſeau de Plainmont.
1737 Etienne Jean Franç. Marie d'Aligre de Boiſlandry.
1740 Cardin François Xavier Lebret.
1742 Claude Louis Aubert de Tourny.
1748 Antoine Louis Seguier.
1751 Charles Joſeph Xavier de Polinchove.
1754 Michel Etienne le Pelletier de Saint-Fargeau.
1757 Claude Euloge Anjorrant d'Ollancourt.

1698 Joſeph Ant. d'Agueſſeau.
1701 Pierre Poulletier de Nainville.
1703 Pierre Gilbert de Voiſins.
1707 Jean Louis Phelyppeaux de Montlhéry.
1711 Jacques René le Preſtre de Lezonnet.
1716 Vincent Et. Roujault.
1720 Jean François Marie Fargès de Poliſy.
1723 Jean Louis Rouillé d'Orfeuil.
1726 Jacq. Poitevin de Villiers.
1728 Henry Louis Barberye de Saint-Conteſt de la Châtaigneraye.
1732 Pier. de Fremont du Mazy.
1735 Claude François Bernard Moreau.
1756 Louis Thiroux de Croſne.
1759 Marie Pierre Charles de Meulan d'Ablois.

AVOCAT DU ROY CONSERVATEUR.

Deuxieme création.

Cette Charge a été créée par Edits de Février 1522 & Août 1523, & depuis réunie aux deux Offices d'Avocats du Roy de la Prevôté par Déclaration du 24 Septembre 1552.

1523 Abel le Bourguignon, premier & dernier titulaire.

AVOCATS DU ROY DU NOUVEAU CHASTELET.

Troiſieme création de Février 1674.

1674 Jacques Brochart.
1713 Louis Michel Berthelot de Villevrard.
1715 Felix Aubery de Vatan.
1717 Marc Pierre de Voyer de Paulmy.
1719 Jean le Nain.
1722 Jacq. Bernard Chauvelin.
1725 Louis Chauvelin.

1674 René Merault.
1681 Gilles Jean-Baptiſte Anjorrant de Claye.
1683 Pierre Antoine Benoiſt de Saint-Port.
1688 Louis Paſquier.
1691 Yves Louis Dieudonné Mallet.
1694 Chrétien de Lamoignon.

1728 Louis Franç. de la Porte.
1732 Anne Michel Louis le Pelletier de S. Fargeau.
1735 Jean François Chaban de la Fosse.
1738 Louis François de Paule le Febvre d'Ormesson.
1741 Alexandre Jean Boula de Mareuil.
1745 Clem. Jean Charles Guillemin de Courchamp.
1751 Antoine Jean Amelot de Chaillou.
1754 Antoine Jean Bapt. Rob. Auget de Monthion.
1758 Pierre Arm. de la Briffe.

1698 Anne Charles Goeslard de Montsabert.
1701 Claude Thomas Dupuys.
1708 René Charl. de Maupeou.
1712 René Herault.
1718 Iacques Elie de l'Aage.
1728 Pierre François Durand de Montheslus.
1732 Charles Pierre Savalette.
1736 Pierre Paul Gilbert de Voisins.
1738 Michel Jacques Turgot.
1742 Ant. René de Voyer de Parlmy d'Argenson.
1748 Antoine Paul Joseph Feydeau de Brou.
1754 Alexis Janvier Lalive de la Briche.
1757 Gaspard Caze de la Bove.

JOURNAL DU CHASTELET.

Voyez l'Edition précédente, *page* 279.

Prevost de Paris, Lieutenans Civil, de Police, Criminel, & Particuliers.

1755 7 *Févr.* M. De Segur, *Prevôt de Paris*, rue S. Louis, près la rue neuve S. Gilles.
1710 4 *Octobre.* M. d'Argouges de Fleury, *Lieutenant Civil*, rue Bourtibourg.
1746 4 *Mars.* M. d'Argouges de Fleury, fils, Maître des Requêtes, *en survivance*, même Hôtel.
1759 .. *Nov.* M. de Sartine, Maître des Req. *Lieutenant Gén de Police*, rue nᵉ Sᵗ Augustin, Hôtel de Gramont.
1759 .. *Nov.* M. Lenoir, *Lieutenant Criminel*, rue de Paradis.
1730 13 *Juin.* M. Guerey de Voisins, *Lieutenant Particulier*, rue des Fossez de M. le Prince.
17 . . . . M. . . . . *Lieutenant Particulier*, rue . . . . .

Mrs les Conseillers du Châtelet sont divisez en quatre Colonnes qui rempliſſent quatre services, sçavoir, le Criminel, le Parc Civil, le Présidial, & la Chambre du Conseil.

Mais les Colonnes, *&c.* Voyez l'Edition précéd. *page* 279.

CRIMINEL, { Iᵉʳᵉ Col. Janvier, May, Septembre. IV. Col. Février, Juin, Octobre. III. Col. Mars, Juillet, Novembre. II. Col. Avril, Aoust, Décembre.

PARC CIVIL,
- Iere Col. Février, Juin, Octobre.
- IV. Col. Mars, Juillet, Novembre.
- III. Col. Avril, Aouſt, Décembre.
- II. Col. May, Septembre, Janvier.

PRE'SIDIAL,
- Iere Col. Mars, Juillet, Novembre.
- IV. Col. Avril, Aouſt, Décembre.
- III. Col. May, Septembre, Janvier.
- II. Col. Juin, Octobre, Février.

CONSEIL,
- Iere Col. Avril, Aouſt, Décembre.
- IV. Col. May, Septembre, Janvier.
- III. Col. Juin, Octobre, Février.
- II. Col. Juillet, Novembre, Mars.

JANVIER.

Iere Colonne. CRIMINEL.

CONSEILLERS, MESSIEURS,

1706 18 *Févr.* Girard, *Doyen*, rue Montagne Ste Génevieve, prés le Collége de la Marche.
1718 3 *Déc.* Couvreur, rue & vis-à-vis Ste Croix de la Bret.
1726 11 *Sept.* Pillet, rue Michel-Comte, près la rue Beaub.
1729 3 *Déc.* Granjan de la Croix, rue d'Enfer S. Landry, près le Pont-rouge.
1738 20 *Sept.* Bruſſel de Sancy, Enclos de S. Victor.
1739 28 *Avril.* Quillet, rue Poupée St André.
1742 17 *Mars.* Du Pont, rue S. Thomas du Louvre, près la rue du Doyenné.
1743 29 *Nov.* De Sulpice d'Albert, rue de Touraine, près la rue des Cordeliers.
1750 7 *Mars.* Nau de Saint-Marc, rue Salaucomte.
1753 14 *Avril.* Béville, rue de la Harpe, vis-à-vis la re du Foin.
1758 6 *May.* Batiſſier, Quay d'Anjou, Iſle S. Louis.
1759 . . . . De Monglas, rue Poiſſonniere, près le Boulev.

HONORAIRES, MESSIEURS,

1699 3 *Sept.* Domiliers, rue S. Gilles, à l'Hôtel Impérial.
91741 *Sept.* Joſſon, rue des Prêtres S. Paul.

JANVIER.

II. Colonne. PARC CIVIL.

CONSEILLERS, MESSIEURS,

1706 12 *Aouſt.* Hazon, rue de Boucherat.
1719 31 *Mars.* Lugat, Cl. N. Dame, près la rue des Marmouzets.
1726 18 *Sept.* Benoiſt, Quay d'Anjou, Iſle S. Louis.
1732 5 *Juillet.* Peſié, *Cl.* rue des Foſſoyeurs, près S. Sulpice,
1738 26 *Nov.* Davene de Fontaine, Cloître des Bernardins.
1740 10 *Mars.* De Villiers, rue du pt Muſc S. Paul, *ou* en Cour.

1743 26 *Janv.* Dufresnay, rue S. Victor, près la rue des Bern.
1744 1er *Févr.* Pelletier, rue Regratiere, Isle S. Louis.
1750 31 *Déc.* Millon, rue St André, vis-à-vis la re Gillecœur.
1753 11 *May.* Duval, rue des Rats, place Maubert.
1758 11 *Aoust.* Petit de la Honville, rue de la Cérisaye, près l'Arsenal.

HONORAIRE.

1701 30 *Aoust.* M. Rossignol, rue des Rosiers, au Marais.

JANVIER.

III. Colonne. PRE'SIDIAL.

CONSEILLERS, MESSIEURS,

1713 18 *Févr.* Heuslin d'Ormoy, quay des Balcons, Isle S. L.
1720 21 *Mars.* De Montault, rue des Jardins S. Paul.
1726 18 *Sept.* Leonard des Malpeines, rue Hautefeuille, près la rue des deux Portes
1737 23 *Mars.* Fosseyeux, rue neuve S. Paul.
1738 30 *Déc.* Carpentier de Senneville, vieille rue du Temple, près la rue des Rosiers.
1740 29 *Avril.* Avril, rue Garenciere, près S. Sulpice.
1743 24 *May.* De Villiers de la Nouë, rue St Antoine, près la rue Royale.
1746 30 *Aoust.* Testard du Lys, rue du Roy de Sicile, près la rue des Juifs.
1752 15 *Janv.* Nouette de Montanglos, rue Culture Ste Catherine, près la rue St Antoine.
1755 11 *Janv.* Phelippes de la Marnierre, rue de la Poterie, près la rue de la Verrerie.
1758 30 *Déc.* Roger de la Presle, rue d'Anjou Dauphine.

HONORAIRE.

1722 26 *Nov.* M. Boucher, rue Montmartre, près St Eustache.

JANVIER.

IV. Colonne. CONSEIL.

CONSEILLERS, MESSIEURS,

1718 13 *Aoust.* Lebeuf, rue des Barrés, Hôtel Terriat.
1720 3 *May.* Loys, rue St André des Arcs, près la rue Pavée.
1727 9 *Juill.* Auvray, rue ne S. Merry, près la rue du Renard.
1738 27 *Févr.* Pitoin, rue des Barrez, vis-à-vis l'Avémaria.
1739 27 *Janv.* Roger de Bonlieu, rue d'Anjou, près la rue Dauphine.
1741 2 *Sept.* Sauvage place de Vendôme, près la re des Capuc.
1743 25 *May.* Marotte Ducoudray, rue S. Martin, cul-de-sac Clairvaux.
1748 4 *Janv.* Le Juge, rue des Prêtres S. Paul, vis-à-vis la rue Percée.

1752 27 *May.* Le Vavasseur d'Hérouville, rue des Lions S. Paul.
1757 31 *Mars.* Barillon de Morangis, rue & près la pl. Royale.
1759 1er *Sept* Huerne, rue Jean-de-l'Epine.

HONORAIRE.

1736 11 *Janv.* M. Maréchal, rue d'Orleans, près S. Médard.

GENS DU ROY,

Servans au Parc Civil, Présidial, Chambre Civile, grande Police, Criminelle, & petite Police.

MESSIEURS,

1757 15 *Octob.* Anjorant d'Ollancourt, *Avocat du Roy*, rue Montmartre, près la rue du Jour.
1741 5 *Avril.* Moreau, *Procureur du Roy*, rue Payenne, au Mar.
1757 15 *Octob.* Caze de la Bove, *Avocat du Roy*, rue neuve de Luxembourg.
1758 12 *Déc.* De la Brisse, *Avocat du Roy*, Quay des Théatins, près la rue des SS. Peres.
1759 3 *Avril.* De Meulan d'Ablois, *Avocat du Roy*, rue des Capucines, près la Place de Vendôme.

* Messieurs les Lieutenans Particuliers président alternativement au Présidial & à la Chambre du Conseil. M. Guerey de Voisins, comme le plus ancien, préside au Présidial aux mois de Janvier, Mars, May, Juillet, Septembre, & Novembre, & préside à la Chambre du Conseil pendant les six autres mois de l'année.

Messieurs les Conseillers sont distribuez en quatre Colonnes, suivant l'ordre de leur réception ; ensorte que le premier de la Liste est le Doyen de la premiere Colonne, le second de la Liste est le Doyen de la 2e Colonne, le 3e de la 3e, & le 4e de la 4e Colonne ; le 5e de la Liste est le 2e de la premiere Colonne, & ainsi des autres. Mais quand il arrive une mutation dans le Tableau par le décès d'un de Messieurs les Conseillers, ou lorsque l'un d'eux est reçû dans un autre Office, ou qu'ayant vendu sa Charge, le nouveau Titulaire obtient sur ses Provisions une Ordonnance de soit montré, alors tous ceux qui sont postérieurs en réception à celui qui opere la mutation, changent de Colonne, & vont de la premiere à la 4e, de la 2e à la 1ere, de la 3e à la 2e, & de la 4e à la 3e.

Substituts de M. le Procureur du Roy, MESSIEURS,

1706 Brélut de la Grange, *Doyen*, rue des Noyers.
1709 Gueullette, rue & près S. Bon.
1730 Gouillard, rue S. Denis, près S. Sauveur.
1734 Meunier, rue & vis-à-vis l'Hôtel de Condé.
1742 Bellanger, rue des Marmouzets, près la porte du Cloître.
1746 Hemar, rue Bourlabbé.
1750 De la Fleche, rue S. Victor, près la place Maubert.
1754 Devin, rue du Chevalier du Guet.

Juriſdiction des Auditeurs.

1746 M. de la Marnierre, *Juge-Auditeur*, rue de la Poterie, près la rue de la Verrerie.

Jaquotot, *Greffier*, r^e de la Tiſſéranderie, près le cul-de-ſac.

Tréſorier-Payeur des Gages.

1743 M. Dupuis, rue neuve S. Merry.

Commiſſaires au Châtelet, ſuivant l'ordre de Réception.

MESSIEURS,

1707 HUbert, *Doyen.*
1710 Le Comte.
1722 Levié.
1724 Le Clair.
1724 Deſnoyers.
1729 Girard.
1730 Grimperel.
1731 Trudon.
1731 Cadot.
1733 Rouſſelot.
1733 De la Foſſe.
1735 De Rochebrune.
1736 Chaſtelus.
1737 Debouquigny.
1737 Mouricault.
1738 Dudoigt.
1738 De Machurin.
1739 Merlin.
1740 Leblanc.
1741 Dubuiſſon.
1741 Regnaudet.
1741 Doublon.
1743 Chénon.
1745 Maillot.
1747 Chenu.
1748 Laumonier.
1748 Charpentier.
1749 De la Grave.
1749 Bourgeois.
1749 Creſpy.
1750 Lemaire.
1751 Du Ruiſſeau.
1752 Ducheſne.
1753 Roland.
1753 Sirebeau.
1754 Carlier.
1754 Belle.
1755 Thierion.
1755 De la Fleuterie.
1755 Tilloy.
1755 Thiot.
1756 Dorival.
1756 Guyot.
1756 Thierry.
1757 Fontaine.
1757 Hugues.
1758 Porquet.
1759 Titoux.

Leurs Départemens dans les Quartiers de Paris.

Quartiers.	MESSIEURS,
La Cité.	DE la Foſſe, rue de la Calendre, près le Palais. Dorival, rue des Marmouzets. Thierry, Q. d'Orléans, près le P. de la Tournelle.
S. Jacques de la Boucherie.	Chaſtelus, rue de la vieille Monnoie. Bourgeois, rue Quinquempoix.
Ste Opportune.	Merlin, rue de la Ferronnerie. Laumonier, rue Bertinpoirée.
Le Louv. ou S. Germ. l'Aux.	Cadot, rue St Honoré, près la rue d'Orleans. Chénon, rue St Hon. près la rue du Roule, *anc.*
Le Palais Royal.	Girard, *Syndic*, rue S. Thomas du Louvre. Sirebeau, rue de l'Echelle St Honoré. Thierion, rue St Honoré, vis-à-vis S. Roch.
Montmartre.	Levié, rue Notre-Dame des Victoires. Fontaine, rue neuve S^t Euſtache.
St Euſtache.	Deſnoyers, rue Montmartre, vis-à-vis la Juſſ. De la Fleuterie, rue des Frouvaires

Les Halles.	De Machurin, rue de la grande Truanderie. Hugues, rue Comteſſe d'Artois.
S. Denis.	Grimperel, *Syndic*, rue Mauconſeil, vis-à-vis la Comédie Italienne. Charpentier, rue Thévenot, en entrant par la rue S. Denis. Ducheſne, rue aux Ours.
S. Martin.	Le Clair, rue Simon-le-franc. Mouricault, rue de la Verrerie, vis-à-vis les Conſ. Dudoigt, *Receveur*, rue Grenier S. Lazare.
La Gréve.	Du Buiſſon, *Greffier*, rue du Monceau S. Gerv. Porquet, rue de la Tiſſéranderie.
S. Paul.	De Rochebrune, rue Geoffroy-Laſnier. Carlier, rue S. Paul.
Ste Avoie.	Rouſſelot, rue Bardubecq. Belle, des Billettes.
Le Temple, ou le Marais.	Maillot, *anc.* rue & près l'Echelle du Temple. . . . . .
St Antoine.	Trudon, *Syndic*, rue Sᵗ Antoine, cul-de-ſac de Guimené. De la Grave, rue du Roy de Sicile.
Faub. St Ant.	Creſpy, rue S. Nicolas, Faub. Sᵗ Antoine.
Pl. Maubert.	Lemaire, rue & montagne Sᵗᵉ Génevieve. Titoux, place Maubert.
S. Benoît.	Doublon, rue S. Julien-le-Pauvre. Roland, rue des Noyers.
St André des Arcs.	Le Blanc, rue Sᵗ André, près l'Egoût. Regnaudet, rue & vis-à-vis S. Severin. Du Ruiſſeau, rue de la Harpe.
Luxembourg.	Le Comte, rue & vis-à-vis la Comédie Franç. De Bouquigny, rue du Four, près la rue des Canettes. Guyot, rue des quatre Vents.
S. Germain des Prez.	Hubert, rue du Four, près le Marché. Chenu, rue Mazarine. Thiot, rue S. Benoit., près la rue Taranne.

Commiſſaires Honoraires.

Mrs
- Blanchard, rue Tictonne, chez M. Teiſſier.
- Cleret, rue Mauconſeil.
- Glou, rue de Poitou, au Marais.
- Dupré, rue neuve des petits Ch. vis-à-vis le Tréſor Royal.

Mulot, Huiſſier à cheval, *P. R.* de ſa Communauté, *Agent de la Compagnie*, rue de la Heaumerie.

Certificateurs des Criées.

Mes { DE Hansy, rue des cinq Diamans.
Touvenot de Sablonière, rue Montmartre, à l'ancien Presbytere St Eustache.

Greffiers en Chef.

Mes { Lambert, rue de l'Université, Hôtel d'Auvergne.
Lafontaine, rue S. Germain l'Auxerrois.

Greffiers des Audiences du Parc Civil & du Présidial.

Mes {
- Desprez, rue neuve S. Merry, tient la Plume au Parc Civil le Mercredi & le Samedi.
- Leroux, rue Michel-Comte, tient la Plume au Parc Civil les Mardis, Jeudis & Vendredis.
- Thyeriot, rue Thévenot, près la rue S. Denis, tient la Plume au Présidial, pour M. Leroux, les Mardis, Jeudis & Vendredis.
- Chastelain, rue Pierre-au-lard, au coin de la rue du Poirier, tient la Plume au Présidial, pour M. Desprez, les Mercredis & Samedis.

Greffiers des Dépôts & des Sentences sur Productions.

Mes {
- Durand, rue St Antoine, cul-de-sac de Guimené.
- Thyeriot, rue Thévenot, près la rue S. Denis.
- Boutare, Place Maubert, près la rue des Lavaudieres.
- Thomas, Cloître S. Merry.

Receveur & Payeur des Epices de Messieurs du Châtelet.

M. Durand, rue St Antoine, cul-de-sac de Guimené.

Greffiers pour l'expedition des Sentences sur Productions.

Mes {
- Menessier, rue Hautefeuille, près la rue Serpente.
- Thyeriot, rue Thévenot, près la rue S. Denis.
- Robinet, rue des Gravilliers.
- Genet, Quay de Gesvres.

Greffiers des Défauts faute de comparoir.

Mes { Chadrin, rue Thibotodée.
Frémyn, Place Maubert, vis-à-vis la rue Perdue.

Greffiers des Chambres Civile & de Police, Jurandes, Maîtrises, & Parquet de M. le Procureur du Roy au Châtelet.

MAISTRES,

Sifflet, *Doyen*, rue du Monceau S. Gervais, à la Chambre Civile les années paires, en *Mars* & *Novembre*; en *Juillet*, les impaires; & aux Audiences des Chambres de Police & de M. le Procureur du Roy les années paires, en *Avril* & *Décembre*; & en *Aoust*, les impaires.

Menard, pere, rue Ste Avoie, près la rue du Plâtre, à la Chambre

Civile, en *Janvier* & *Septembre*, les années paires; & en *May*, les impaires: & aux Audiences des Chambres de Police & de M. le Procureur du Roy, les années paires, en *Février* & *Octobre*; & en *Juin*, les impaires.

Legras, rue des Prouvaires, à la Chambre Civile, en *Février*, *Juin*, *& Octobre*; & aux Audiences des Chambres de Police & de M. le Procureur du Roy, en *Janvier*, *May*, *& Septembre*.

Vimont, rue Bertinpoirée, à la Chambre Civile, en *Juillet*, les années paires; en *Mars* & *Novembre*, les impaires; & aux Audiences des Chambres de Police & de M. le Proc. du Roy, en *Aouſt* les années paires; & en *Avril* & *Décembre*, les ann. imp.

Moriſſet, rue des deux Boules, à la Chambre Civile, les années paires, en *Avril* & *Décembre*; les années impaires, en *Aouſt*: aux Audiences des Chambres de Police & de M. le Procureur du Roy, les années paires, en *Mars* & *Novembre*; les années impaires, en *Juillet*.

Sifflet de Berville, rue Michel-Comte, à la Chambre Civile, les années paires, en *May*; les années impaires, en *Janvier* & *Septembre*: aux Audiences des Chambres de Police & de M. le Procureur du Roy, les années paires, en *Juin*; les années impaires, en *Février* & *Octobre*.

Menard, fils, rue du Renard S. Merry, derriere les Conſuls, à la Chambre Civile, les années paires, en *Aouſt*; les années impaires, en *Avril* & *Décembre*: aux Audiences des Chambres de Police & de M. le Procureur du Roy, les années paires, en *Juillet*; les années impaires, en *Mars* & *Novembre*.

Greffier des Decrets.

Me Monnot, rue de la Tiſſéranderie, cul-de-ſac S. Faron.

Le Bureau des Conſignations, vieille rue du Temple, près l'Hôpital S. Gervais.

Le Bureau des Saiſies Réelles, rue des Déchargeurs.

Le Bureau des Inſinuations, rue neuve des petits Champs, à l'Hôtel de Luſſan. M. Delobel, *Greffier*, rue du Foin S. Jacques.

Greffiers du Criminel.

Mes { Neret, rue Michel Comte. / Paty, rue Simon-le-franc.

Greffier de M. le Lieutenant Criminel de Robbe Courte.

Me Orry, rue des Boucheries Se Honoré.

Greffier de M. le Prevôt de l'Iſle.

Me de Vitry, rue Xaintonge, au Marais.

Greffiers pour l'Expédition des Sentences de l'Audience du Parc Civil & Préſidial.

Pinard, *Doyen*, rue Se Ant. près le cul-de-ſac de Guimené.
Guyot, à Chartres.
Chadrin, rue Thibotodée.
Trouſſard, *Syndic*, rue des Juifs.
Colas, rue Zacarie.

Jaquotot de Changey, vieille rue du Temple, vis-à-vis l'Hôtel Pelletier.
Jaquotot, rue de la Tiffèranderie, au Cerceau d'or.
Chaſtelain, rue Pierre-au-lard, au coin de la rue du Poirier.
Sevenet, rue au Fer.
Pauſet, rue de la Juſſienne.
Limbourg, rue S. Martin, près la rue Maubué.
Chon, rue neuve S. Jacques, près l'Eſtrapade.
Colar, rue des 2 Portes S. Jean.
Orient, rue de Mouſſy.

Greffiers des Geoles des grand & petit Châtelet, & du Fort-l'Evêque.

Grand Châtelet, *Petit Châtelet*, *Fort-Lévêque*, Mes { Luce, rue S. Denis, à l'Apport Paris. Pauquereau, rue S. Julien-le-pauvre. Tournaire, Quay de la Mégiſſerie, au grand Chaſſeur.

Gardes-Scel & Scelleurs du Châtelet.

Me Perrot, *Garde des Décrets & Immatricules des Officiers du Châtelet*, rue du Roy de Sicile, au coin de la rue Tiron.
M. Sauvage, *Scelleur des Sentences*, rue de Seine, à l'Hôtel de Mayenne.

Premiers Audienciers.

Mes { De Saint-Jean, Quay de la Mégiſſerie, près le Pont-neuf. Rouſſel, rue S. Benoît, Faubourg S. Germain.

Huiſſiers Audienciers, Maiſtres,

Croiſnu, *Doyen*, cour du Palais, près la Fontaine.
Coquart, rue S. Denis, près la rue d'Avignon.
Brunet, rue S. Jacques, vis-à-vis la rue des Maturins.
De Soubzlemoutier, rue des deux Boules.
Piault, *Syndic*, rue de la Coſſonnerie, près la rue S. Denis.
Germain, *Greffier*, rue Frémanteau.
Grenet, Carrefour Sc Euſtache.
Deſmareſts, rue des Cordeliers, près la rue des Foſſés.
Le Noble, rue du Four S. Germain, près la rue du Sabot.
Thibert, rue S. Germ. l'Auxer. près la Pl. des trois Maries.
Jobert, rue S. Dominique, vis-à-vis l'Hôtel de Matignon.
Le Noir, rue S. Benoît, vis-à-vis l'Abbaye.
De la Hogue, rue S. Denis, près le Sépulcre.
Roger, au Bailliage Abbatial, Enclos de l'Abb. S. Germain.
Carouge, rue S. Denis, vis-à-vis la rue aux Fers.
Deleſpine, rue Sc André, près la rue des grands Auguſtins.
Hamot, rue Saint Germain l'Auxerrois.
Colleau, rue Saint Dominique, près la rue S. Guillaume.

Receveur des Amendes de la Police du Châtelet.

1749 M. Meſplet, rue Jean-Tiſon, derriere l'Hôtel d'Aligre.

Receveur des Amendes des Conſignations.

Me Morin, rue Sc Honoré, près S. Roch.

M. Jardin, *Contrôleur des Dépens*, rue Bourtibourg, vis-à-vis M. le Lieutenant Civil.

Faucquet, *Juré-Crieur ordinaire du Roy & de la Ville, à l'exclusion de tout autre, pour les publications, proclamations, cris à ban, cris publics, &c. dans toutes les Cours & Juriſdictions*, au Marché-neuf.

NOTAIRES AU CHASTELET DE PARIS.

Cette marque = ſignifie au lieu de

MESSIEURS,

1714 JOurdain L. *Doyen*, = Marquis Deſnots, rue de la Verrerie, au coin de la rue du Renard.

1716 Guerin, = Lievain, rue S. Martin, vis-à-vis S. Julien des Ménétriers.

1719 Bronod L. = Boſcheron, rue Ste Avoie, près l'Echelle du Temple.

1721 Hachette, = Dupuis J. rue Ste Avoie, près la re Simon-le-Fr

1721 Du Lion, = Moëtte, rue Dauphine, près la rue Chriſtine.

1721 Patu, = Baſlin, rue des Déchargeurs, vis-à-vis les Carneaux.

1722 Raboüine, = Savalete, rue Montmartre, près S. Joſeph.

1723 Doyen, = Baudin, rue Thibotodée, derriere la Monnoie.

1723 Caron, = Rigaud, rue St Honoré, près la rue des Poulies.

1724 Loyſon, = Pilon, rue S. Jacques de la Boucherie.

1725 Bricault, = Belot, rue de la Croix des petits Champs, près la rue Coquilliere.

1727 Junot, = ſon pere, rue d'Orleans, au Marais.

1728 Deshayes, = Hargenvilliers J. Quay d'Orleans, près le Pont de la Tournelle.

1728 Fortier, = ſon oncle, rue neuve des petits Champs, au coin de la rue de Richelieu.

1729 Prevoſt, = Mahault, rue Montmartre, au coin de la rue neuve St Euſtache.

1729 De Langlard, = Dupuis L. rue St Honoré, près S. Roch.

1729 Laiſné, = Lemaſle, rue Ste Avoie, au coin de la rue Geoffroy-Langevin.

1730 De May, = Bapteſte, rue Saint Honoré, près la rue de l'Echelle.

1730 Moüette, = des Ecures, rue de la Harpe, au coin de la rue des deux Portes.

1730 Gervais, *Syndic*, = Capet, rue St Honoré, derriere la Barriere des Sergens.

1730 Aleaume, *Syndic*, = Lauverjon, rue de Condé.

1731 Bontemps, = Chevre, rue St Honoré, au coin de la rue des Bons-Enfans.

1731 Laideguive, = Gueſdon, rue des grands Auguſtins, près la rue de Savoie.

1731 Melin, = ſon pere, rue St Ant. au coin de la rue des Ballets.

1733 Brillon, *Greffier*, = Saint-Jean, Cloître Ste Opportune.
1734 Bouron, = ſon pere, au Marché-neuf, près S. Germ. le vieux.
1737 Bellanger, = Dionis L. & = Bellanger L. rue S. Jacques, au coin de la rue des Noyers.
1737 Deſmeures, = Bruſſel, Parvis Notre-Dame.
1737 Raince, = Huerne, rue de la Verrerie, au coin de la rue du Renard.
1738 Magnyer, = Bouſquet, rue de la Ferronnerie.
1738 Duval, = Teſſier, rue St Antoine, au-deſſus du petit St Ant.
1738 Marchand, L. = ſon pere, rue de la Cr. des petits Champs.
1738 Bernard, = Dupuis, rue de la vieille Draperie.
1738 Delaloëre, = Blanchans, rue Plâtriere.
1738 De Ruelle, = Veillart, r^e St Ant. vis-à-vis la rue de Fourcy.
1738 De Savigny, = ſon pere, rue & près la Comédie Françoiſe.
1738 Sauvaige, = Deſplaſſes, rue de Buſſy, Faub. S. Germ.
1738 Chomel, = Viſigny, rue Pavée S. Sauveur, vis-à-vis la rue Françoiſe.
1739 Hazon, = Foucault, rue Grenier S. Lazare.
1739 Du Tartre, = ſon pere, rue & vis-à-vis la Monnoie.
1739 Marchand J. = ſon pere, rue S. Severin.
1739 Dupont, = ſon pere, rue de l'Arbreſec, près le Q. de l'Ecole.
1740 Baron L. = Rahault, au milieu de la rue Coqhéron.
1740 Delaleu, = Maſſon L. rue Ste Croix de la Bretonnerie, au coin de la rue du Puits.
1740 Le Court, = ſon pere, rue S. Martin, au coin de la rue de la Verrerie.
1741 Dubois, = Sinfray, rue Comteſſe d'Artois, près la Pointe S^t Euſtache.
1741 Therreſſe, = Boivin, rue St Hon. au coin de la rue du Roule.
1742 Delamanche, = Hugot, rue des Prouvaires, au coin de la rue des deux Ecus.
1742 Dupré L. = Delaballe, rue St Honoré, au coin de la rue du Coq.
1742 Girault L. = Hurel, rue S. Martin, entre la rue des vieilles Etuves & la rue des Menétriers.
1743 Angot, = Rouſſel, rue St Honoré, vis-à-vis le Gr. Conſeil.
1743 Quentin, = Berruyer, rue St Antoine, vis-à-vis la vieille rue du Temple.
1743 Boutet, = Delaleu L. rue St Ant. vis-à-vis la rue Royale.
1743 Clement, = Linacier, au coin de la rue du Marché-Pallu.
1744 Andrieu, = de Saint-Georges, rue de la Tiſſéranderie, du côté de la Greve.
1744 Robineau, = Duport, rue de Buſſy, au coin de la rue des Boucheries.
1744 Giraut le j. = Dionis le j. rue Ste Croix de la Bretonnerie, vis-à-vis la rue du Puits.

1744 Quinquet, = le Prevoſt, au coin du petit Marché de l'Abbaye S. Germain.
1744 De Ribes, = Bapteſte, à la Pointe S^t Euſtache.
1745 Jourdain J. = Toupet, rue Ste Avoie, près la rue Ste Croix.
1745 Boulard, = Sellier, rue St André, vis-à-vis la rue Pavée.
1745 Le Roux, = Laideguive J. rue du Four, Faub. S. Germain.
1746 Briſſeau, = Galet, rue de la Verrerie, vis-à-vis la rue des Billettes.
1746 Le Jay L. = Cornet, au coin de la rue des Tournelles St Ant.
1746 Jarry, = Levini Deſcours, au Marché-neuf, vis-à-vis S. Germain le vieux.
1746 Charlier, = Meny, rue du Four, près S^t Euſtache.
1747 Nau, = Juliennet, rue de la Harpe, près la Croix de fer.
1747 Martel, = Perichon, Cloître Ste Opportune.
1747 Trutat, = Meunier, rue & vis-à-vis l'Hôtel de Condé.
1748 L'Eſcuyer, = Thierry, Place de Gréve, au coin de la rue du Mouton.
1748 Vivien, = Langloix, rue de la Verrerie, près l'Egliſe.
1748 Maquer, = de la Foſſe, r^e S. Denis, au coin de la r^e aux Ours.
1748 Deſplaſſes, = Tournois, Place des Barnabites, vis-à-vis le Palais.
1748 Mathis, = Camuſet, rue St Ant. au coin de la rue des Barr.
1749 Garcerand, = Roſſignol, à la Croix des petits Champs.
1749 Felize, = Robineau L. au coin de la rue de la vieille Draperie, vis-à-vis le Palais.
1749 Regnault, = Gaucher, rue de la Feuillade.
1749 Le Bœuf de Lebret, = Bailly, rue Montmartre, vis-à-vis la rue du Jour.
1750 Armet, = Maſſon J. rue de la Monnoie, au coin de la rue des Foſſez S. Germain l'Auxerrois.
1750 Le Noir, L. = Ballot, rue St Honoré, au-deſſus de la rue des Frondeurs.
1751 Fremyn, = Michelin L. rue & montagne Ste Génevieve.
1751 Miller, = Regnault L. rue Galande, près la Place Maub.
1752 Silveſtre, = Judde, carrefour S. Benoît.
1752 Vanin, = Barrié, rue du Roule, près la rue des Foſſez S. G.
1752 Touvenot, = ſon pere, rue Montmartre, au coin de la rue neuve S^t Euſtache.
1752 Lecointe, = Lemoyne, rue de Seine, Faubourg S. Germ.
1752 Davier, = Poultier, rue des Lombards.
1753 L'Heritier, = Bourſier, rue de la Verrerie, au coin de la rue des Billettes.
1753 Bronod, J. = du Tartre, L. rue Ste Avoie.
1754 Le Jay J. = Prevoſt L. rue S. Denis, au coin de la rue Thév.
1754 Mareſchal, = Roger, rue de Condé.
1754 Dupré le j. = De Bougainville, rue Bardubecq.

1755

1755 Jairſain, = Gouvion, rue S. Denis, vis-à-vis le Sépulcre.
1755 Gueret, = Brelut de la Grange, Place Maubert, au coin de la rue des Noyers.
1755 Moriſſe, = Daouſt, rue S. Thomas du Louvre.
1755 De Voulges, = Gillet, rue S. Martin près la rue aux Ours.
1755 Bioche, = DeLan, Pl. Dauphine, au coin de la rue du Harlay.
1756 Poultier, = Foureſtier, rue Ste Avoie, près la rue ne S. Merry.
1756 Baron J. = Jame, rue S. Martin, vis-à-vis la rue aux Ours.
1756 DeMarandel, = Hurtrelle, Cl. S. Merry, vis-à-vis les Conſ.
1756 Le Clerc, = Plaſtrier, rue St Antoine, près la rue Clochep.
1757 Le Noir J. = Morin, rue Montmartre, près la re de Cléry.
1757 Beviere, = le Verrier, rue de la Monnoie, à la deſcente du Pont-neuf.
1757 Maupetit, = Renard, rue de la Harpe, vis-à-vis la re Percée.
1757 Prignot de Beauregard, = Deſmeures J. rue S. Denis, près S. Sauveur.
1758 Dumoulin, = le Chanteur, rue St Antoine, vis-à-vis la rue Royale.
1758 Le Couſturier, = Vatry, rue S. Victor, près la Pl. Maub.
1758 Mathon, = Brochant, rue des mauvaiſes Paroles.
1758 Dondey, = Gueſnon, re ne S. Merry du côté de la re S. Martin.
1758 Du Barle, = Silveſtre, rue & vis-à-vis S. Paul.
1759 Le Pot d'Auteuil, = Billeheu, au coin de la rue St Honoré & de la rue de Richelieu.
1759 Sibire, = Huet, rue S. Denis, vis-à-vis la Trinité.
1759 Dulion J. = Beſſonnet, rue Coquilliere.

Déleguez, Meſſieurs,

Bronod L.	Rabouine.	Bricault.	Moüette.
Hachette.	Caron.	Deshayes.	Gervais.
Patu.	Loyſon.	Demay.	. . . . .

Vétérans, Meſſieurs,

Meunier, rue Copeau, près la rue de la Clef.
De S. Georges, rue Pavée, au Marais.
Le Chanteur, rue St Antoine, vis-à-vis la rue Royale.
Bruſſel, à S. Victor.
Maſſon, rue des petits Champs S. Martin.
De Monchy, rue Beaubourg.
Jame, rue Simon-le-Franc.
Meny, rue des Foſſez Montmartre.
Raymond, rue neuve S. Merry
Crevon, re de Beauregard, près Bonne-Nouvelle.
Bailly, rue Montmartre, vis-à-vis la rue du Jour.
Judde, carrefour S. Benoît.
Tournois, Cloître N. Dame.
Michelin, rue de Torigny, au Marais.
Morin, vieille rue du Temple, près le cul-de-ſac d'Argenſ.
Roger, rue neuve S. Merry.
Huet, rue baſſe S. Denis.
De Lan, rue de Gren. St Hon. près la rue des deux Ecus.

Gouvion, rue Ste Cr. de la Br.
Plastrier, rue St Antoine, près la rue Clocheperce.
Brochant, Quay Dauphin, Isle S. Louis.
Guesnon, rue de la Croix, près le Temple.

M. Rabon, *Agent de la Compagnie*, Cl. & près S. Jacq. l'Hop.

PROCUREURS AU CHASTELET.

Cette marque = *signifie* au lieu de MESSIEURS,

1700 LEmée, *Doyen*, = Leredde, rue du Plâtre S. Severin.
1703 Bechu, = Jesseaume, rue des Menétriers.
Olivier, = Fontaine, rue de la grande Truanderie.
1709 Boullerot L. = Hongnant, cul-de-sac de Ste Marine.
1710 Boullemer, = Boullemer, rue du Coq St Honoré.
Barbey, = Paty, rue des Juifs.
1711 Bruley L. = Bertrand, rue Clocheperce.
1713 Pouget, = La Croix, rue S. Sauveur.
1718 Bourjon, = son pere, vlle rue du Temp. près le cul-de-sac.
Demoncrif, = son frere, rue du Foin S. Jacques.
Deperey, = Besnard le j. rue des grands Augustins, près la rue Christine.
Petit L. = Boissy, Pont N. Dame, près la Pompe.
1719 Douceur, = Juchard, rue Bourlabbé.
1720 Regnard L. de Barantin, = Delorme, rue & près S. Sauveur.
Pigeon, = Pessey, rue S. Jacques de la Boucherie.
Leger, = Brunet, rue des Prouvaires, près St Eustache.
1721 Deparis, = Loupia, rue du Chevalier du Guet.
Roger, = Gosset J. rue de Montmorency.
1722 Hua, = Janot, rue Comtesse d'Artois.
Le Riche, = Ozanne, rue des Boucheries, Faub. S. Germ.
1723 Thion L. = Defresne, rue de la Tiffléranderie, à la Macq.
Maubert L. = Espiard, rue du Paon St André.
1724 Brigeon, = son pere, rue Ste Marine, en la Cité.
Mauger L. = Delastre L. rue St Honoré, vis-à-vis la rue des vieilles Etuves.
1725 Begon, = Cabaille, rue neuve S. Merry.
1726 Courlesvaux L. = Regnault L. rue du Cocq St Honoré.
1727 Le Comte, = Gouallard L. Cl. St Hon. au Bâtiment neuf.
Beville, = Pillon L. rue des Prêtres S. Germ. l'Auxerrois.
1728 Desmarquets, = Detrapu, rue St André, près l'Egoût.
1729 Marye, = Guyot L. rue des Bernardins.
Bardin, = Mény, rue du Marché-neuf, Hôtel de Tanchut.
Dhiris, = Le Tellier, rue des deux Boules,
Savin, = son pere, rue S. Martin, vis-à-vis la rue Oignard.

1730 Ragoulleau, = ſon pere, rue S. Chriſtophe.
Boucault, = Jubart J. rue de Grenelle St Honoré.
1731 De Boiſchevalier, = Levaſſeur, rue Montmartre, vis-à-vis S^t Euſtache.
Bottée, = Pellerin, rue de l'Hirondelle.
Poidevin L. = Dardet, rue S. Bon.
Thion le j. = Legraverent, rue de la Harpe, près la rue des deux Portes.
1732 Auvray, = Vitry L. rue des Rats.
De Beliſſen, = Delaſtre L. rue St André des Arcs.
1733 Millon, = le Maſſon le j. rue neuve S. Merry.
1734 Bourdin, = Royer J. rue Salaucomte.
Semilliard = Chapotin, rue S. Germain l'Auxerrois.
Traveau, = Dumouteux, rue des Ménétriers.
Varnier, = Valcharmont, Cour du Dragon Ste Marg. F.S.G.
Rouſſeau, = Geoffroy, rue S. Germain l'Auxerrois.
1735 Allix L. = Lambert, rue du Battoir.
Frerot, = Cottin, rue Pierre-Sarrazin.
Cornuau, = Dulaurent, rue S. Bon.
Blaye, = Gagnier, rue Jean-pain-mollet.
1736 Feval, = Feſſart, rue de l'Eguillerie, Cloître & vis-à-vis le portail Ste Opportune.
Mennaſſier, = Bauſſay, rue de la Bucherie, pl. Maub.
Gelhay, = Guyot, rue des Prouvaires.
Boyer, = Beviere L. rue Trainée S^t Euſtache.
1737 Malhomme, = Roy, rue des Menétriers.
Habert, = Chevance, rue du Four S^t Euſtache.
1738 Moriceau L. = Bonnefoy, rue Geoffroy-Langevin.
Mareſchal, = Colin L. rue de la Tiſſeranderie, à l'Hôtel des Coquilles.
Trahan, = de Bougainville, rue du Cimetiere St André.
Courleſvaux le j. = Enlart, Parvis Notre-Dame.
Carlier, = Fournier, parvis Notre Dame
Maillet de Lacroix, = Maillet, rue des petits Champs Saint Martin, vis-à-vis la rue Beaubourg.
Mery, = Thieriot, rue S. Martin, vis-à-vis la rue Aubrib.
1739 Merlin, = Huyart, rue Jean-Tiſon.
Scribe, = Gagne, rue Galande, Place Maubert.
Bidault L. = Maſlon, rue des Menétriers.
Gerardin, = Berſon, rue du p^t Bourbon, près S. Sulpice.
Deniſart, = Dufour, rue baſſe des Urſins.
Bordier, = Legrets, rue du Roy de Sicile.
Bellot, = Boiſte le j. rue de la grande Truanderie.
1740 Cattet, = Dauthuille, rue S. Denis, vis-à-vis la rue Mauconſ.
Himette, = Quinquet, rue des Gravilliers, près la rue Tranſnonain.

1740 Poguet, = Lemoine J. rue des deux Portes S. Jean.
Lebœuf, = Lieudet, rue Jean-pain-mollet.
De la Place L. = Troquet L. rue Ste Avoie, près la rue ne S. Merry.
Gautier L. = Barbey J. rue du petit Lion S. Sauveur.
Plet, = Malbeste, rue de Fourcy St Antoine.

1741 Perrot, = Millet, re Beaubourg, près le cul-de-sac des Angl.
Gaultier J. de la Pommeraye, = Durand, rue des deux Ecus.
Gicquel, = Bourdon, re de la Tiffféranderie, près le cul-de-s.
Denis, = Cahours, rue des Boucheries S. Germain.
Cottereau, = Hamelin, rue du Puits, près les bl. Mant.

1742 Poidevin J. de Bourjolly, = Patry, rue du Hazard-Richel.
Alfongé, = Lecoq, rue des deux Boules.
Ferton, = Hideux, rue des grands Degrez.
Carmen, = Lefort, rue de l'Arbresec.
Patte, = Gosset, rue des Prêcheurs.
Janniot, = Regnard L. rue S. Martin, vis-à-vis la Cr. de fer.
Dufour, = Troquet le j. rue de la Bucherie.

1743 Cousin, = Dalliger, rue de Bievre, au pt Hôtel de Bracq.
Bruley J. = Brulé J. rue Clocheperce.
Betin, = Dulaurent, rue de la Limace, près la rue des Bourdonnois.
Hincelin, = Lesage, rue de la grande Truanderie.
Barbery, = Vaillant, rue ne S. Merry, vis-à-vis l'Hôtel de Jabac.
Cressonnier, = Courtet, rue des Fossés de M. le Prince, vis-à-vis les petites Ecuries.
Oudin, = Jumel, rue des Ménétriers, près la rue Beaub.
Bosquillon L. = Leroy L. rue de Biévre.
Allix le j. = Auvry, rue Ste Avoie, près M. Hachette, Not.

1744 Michaux L. = Vaultier L. rue Michel-Comte.
Levillain, = Drouart, rue Quinquemp. près la rue de Venise.
Bidault le j. = Collart, rue Bardubecq, près le Notaire.
Fougerou, = Aubouin, rue Bourtibourg.
Grandpierre, = Belin, rue du Plâtre Ste Avoie.
Boudot, = Oblin, rue des Bourdonnois, près le cul-de-sac.
Dumaige, = Pothouin, rue des mauvaises Paroles.

1745 Duvelz, = Desanges, rue des Boucheries, Faub. S. Gem.
Ducheſne L. = Colleron, rue Thibotodée.
Caillou, = Avice, rue Verderet, près les Halles.
Cliquet de Fontenay, = Prevost, rue Pavée St André.
Beguier, = Santus, rue des 2 Portes, près la rue de la Tiff.
Ducheſne le j. = Bernard, rue Ste Croix de la Bretonnerie.
Tourton, = Vaultier J. rue Quinquempoix.
Duperrier, = Thibault, Cloitre S. Merry.

1746 Piton, = Buquet, place du Chevalier du Guet.

1746 Popot, = Delatre, rue du Four, près le Marché S. Germ.
Sezille, = Richard, rue Simon-le-Franc.
Maillot, = Jamart, rue de la Harpe, vis-à-vis la r^e du Foin.
Le Canu, = Gros, cour du Palais, hôtel de la Tréſorerie.
Lefevre, = le Rebours, rue de Bourbon-le-Château, près la rue de Buſſy.
Huart, = Gicquel L. rue Beaubourg, près la r^e Gren. S. Laz.
Talbot, = Baudry, rue des deux Ecus.
1747 Geoffroy, = Willaume, rue des Ecouffes.
Bouillerot J. = Formentin, rue S. Martin, vis-à-vis la Croix de fer.
Ulcot, = Paris L. rue du Chevalier du Guet.
Letourneau, = ſon pere, rue des Rats.
Desforges, = Gallois, rue des Rats, près la r^e des 3 Portes.
Oudinot, = Metayer, cul-de-ſac de la rue des Billettes.
1748 Fauvelet, = Nonat, rue S. Germain l'Auxerrois, près la rue de la petite Sonnerie.
Mille, = Deroſt, rue du Foin S. Jacques.
Pucelle, = Begin, rue Migron St André.
Sourdeau, = Deſprez, rue de la Tiſſerand. vis-à-vis la Macq.
Mouchou, = Dardet, rue Phelipot, près la rue de la Croix.
Hardy, = le Preſtre, rue de la Chanverrerie.
Chevalier, = Rottier, rue de Grenelle St Honoré.
Verger, = le Moyne, rue du Champfleury.
Jobert, = Henault, rue de Buſſy.
Loreau, = Thibouſt, rue du Temple, vis-à-vis la r^e Chap.
1749 Cormier, = Teſtart, rue du Plâtre S. Severin.
Le Prouſt des Hayes, = Delorme J. rue des Prouvaires, près S^t Euſtache.
Gibert, = Humblot, r^e de Jouy, vis-à-vis l'hôtel de Fourcy.
Gillard, = Gival, Cloitre S. Merry.
Marcelat, = Bernier, cul de-ſac Ste Marine.
Dupré, = Buirette J. rue Geoffroy-Laſnier, vis-à-vis le c. de ſ.
Teſtart, = Deraine, rue de Mouſſy, près le Cim. S. Jean.
Paris, = Bertin, rue de Seine, Faub. S. Germain.
1750 Petigny, = Deſbonnes, Marché-neuf, chez M. Jarry, Not.
Maugis, = Hardy L. Place Dauphine.
Amiot, = Chevé, rue Beaub. près le cul-de-ſac des Angl.
Blacque, = Beviere, rue des Bourdonnois.
1751 De la Bonne, = Deluvigny, rue Bardubecq.
Henry, = Pottier, rue de la Chanverrerie.
Faurot, = Le Roy le j. rue des Prouvaires,
Merle, = Courtan, rue du Four St Honoré.
Pecourt, = Ragon le j. rue Ste Avoie, près la r^e Simon-le-Fr.
Lapille, = Bourlet, rue Beaubourg, au Bureau du Voyer.
De la Salle, = Collin, rue neuve S. Merry.

1751 Fourrey, = ſon pere, rue des Barres, à l'Hôtel de Charny.
Pautonnier, = Travers, rue de l'Arbreſec, vis-à-vis le Cloitre S. Germain.
Morru = le Roux, rue des deux Portes S. Jean.
Le Cœur, = Gandier, rue Bertinpoirée.
1752 Mauger, J. = Baran, rue Mâcon.
Petit J. L. = Beauchen, rue de la Verrerie, ps l'Hl de Pomp.
Farmain = Jacobé, rue Ste Antoine, près la rue des Barres.
Yvon, = Pinſon J. rue Ste André des Arcs.
Noël, = Deſoy, rue S. Martin près le Bureau des Tapiſſ.
Lhuilier, = Gouallard, rue Galande, Place Maubert.
Le Roux, = Faucon, rue des Mauvaiſes Paroles.
Sauſſet, = Hebert, mont. Ste Génev. chez le Commiſſaire.
Mauriceau J. = Lucas, rue S. Martin, vis-à-vis la rue Maub.
Duval, = Martin, rue S. Martin, vis-à-vis la rue des vieilles Etuves.
Lhomme, = Greban, rue Beaub. près le cul-de-ſac Bert.
Gallois, = Muzart, rue Ste Hon. vis-à-vis la rue du Four.
1753 Decourchan L. = Decourchant J. ſon oncle, rue des mauvais Garçons, au coin de la rue de la Tiſſéranderie.
Bailly, = de Beauregard, rue S. Martin, à la Cr. de fer.
Mallet, = Mallet ſon oncle, rue de Grenelle Ste Honoré.
Perrin, = Pol, rue des Noyers, près la rue des Anglois.
Maubert J. = Boiſte, rue & vis-à-vis la Monnoie.
Clos, = de Saint-Geſt, rue Bourlabbé, près la rue Greneta.
Riché, = Dalichamp, rue de la Verrerie, près l'Hl de Pomp.
Le Go, = Hemery D. rue Clocheperce.
Havart, = Dufreſne, rue Simon-le-franc.
1754 Petit, A. = Leceſne, rue du Battoir.
Des Eſſarts, = Semilliard J. rue Pierre-Sarrazin.
Poupart, = Couſteau, rue Bourtibourg.
De Quevauvillers, = Chaſtelus, rue S. Martin, vis-à-vis S. Merry.
Le Chauve, = Petit J. rue du Paon.
Poullin de la Bouchetiere, = Ragon, rue & près la petite porte de S. Severin.
Cornillier, = Pennet, rue Aubriboucher, près S. Joſſe.
Douce, = Dejouy, rue Bourlabbé.
Demilly, = Olivier J. rue Montorgueil.
Viau, = Ducheſne L. rue de Seine S. Germain, à l'hôtel de Mayance.
Gomel, = Meignen, rue Quinquempoix.
1755 Chaſteau, = Hemery G. rue de Mouſſy, ps la re de la Verr.
Martin L. = Prolange, rue des vieilles Etuves S. Martin.
De Targny, = Daminois L. rue des Rats.
Bidault G. = Mocquot, rue Ste André, vis-à-vis la re Mâcon.

1755 Chocus, = Boudeau L. rue du Coq S. Jean.
Martin J. = Dubocage, rue . . . . .
Ballé, = Rossignol, rue Bétisy.
Charles, = Desyeux L. rue & isle S. Louis.
Barré L. = Desyeux J. rue des Prouvaires.
1756 Cosseron, = Bailly L. rue de la Cossonnerie.
Chantepie, = Guestard, rue S. Martin, près la rue Aubr.
Regnard J. de Barantin, = Louallard, rue & près S. Sauv.
Corniset, = Perrot L. rue Jean-pain-mollet.
De la Rivoire, = Emery J. rue Bertinpoirée.
Cazin, = Jahan, rue de la Bucherie, vis-à-vis le pt Pont.
Jallot, = Failly, rue de la Harpe, près la rue de la Parch.
Bosquillon le j. = Fauvel, rue de l'Arbresec, cul-de-sac des Provençaux.
De la Place le j. = Richer L. rue d'Enfer, en la Cité.
1757 Magny, = Olivier le j. rue de la Chanverrerie.
Dupressoir, = de la Fleche, rue de la grande Truanderie.
Fardeau, = Pinson L. rue Michel-Comte.
Le Masson, = son pere, rue de la Tisséranderie.
Baillon, = Cornil, rue Jean-Lantier, au coin de la rue Bertinpoirée.
Raffignon, = Hemery, rue des cinq Diamans.
1759 Langlois, = Daminois, place Dauphine.
Souchu de Rennefort, = Fauvelay L. rue du Fouarre.
Michaut J. = de Vitry, rue des Juifs.
Decourchant J. des Sablons, = son pere, rue Perdue, pl. M.
De Saint-Jullien, = Mauger J. rue Grenier S. Lazare.
Barré J. = la Rivoire L. rue S. Martin, vis-à-vis la re Aubr.
Boutin, = Bouard, rue de Bievre.
Frion d'Argylliere, = Soucanye, rue Perdue, pl. Maub.
Gosse, = Longuestre, rue S. Denis, près les SS. Innooens.
Foucquer du Clos, = Grisel, rue du Roy de Sicile.
Hullard, = Parnajon, rue de la Calendre, près le Palais.

Procureurs de Communauté en Charge, Messieurs,
Roger. Brigeon. Begon.
Desmarquets, *Syndic.* Dhiris, *Greffier.*

Receveurs de la Bourse commune, Messieurs,
Marye. Bidault L.

Anciens Procureurs de Communauté, Messieurs,
Béchu. Ollivier L. Boullerot L. Boullemer. Bruley L. Douceur. Regnard de Barentin. Pigeon. Leger.

Duval, pere, rue de la Tisséranderie, vis-à-vis le Cerceau d'or.
Duval, fils, même demeure.
} *Clercs de la Communauté des Procureurs.*

HUISSIERS-PRISEURS.

MESSIEURS,

1710.

GOyenval, *Doyen*, rue & vis-à-vis St Honoré.

1711.

Le Févre, Cloître S. Benoît, vis-à-vis le Cadran.

1714.

Voiſin, rue du Four S. Germ.

Mirſin, rue du Four S. Germain.

1718.

Linguet, rue Comteſſe d'Artois, vis- la rue Mauconſeil.

1719.

De Perey, rue Mazarine, près le Caffé.

1723.

Dondey L. rue de la Tiſſéranderie.

1724.

Boiſſé, rue St Honoré, près le Palais Royal.

1725.

Legrand L. rue Ste Avoie, près les blancs Manteaux.

1726.

Gomel, rue des trois Maures.

Behagnon, cul de-ſac de la rue du Coq St Honoré.

Lamy, rue du Ch^er du Guet.

1727.

Fiſſon, rue des petits Champs, près la rue Coquilliere.

Guichard, rue du Monceau S. Gervais.

De la Martiniere, rue Serpente.

1728.

Moreau, rue & ſous les Piliers de la Tonnellerie.

Morin de la Terraſſe, rue Simon-le-Franc.

1729.

Sallard, rue du Monceau Saint Gervais.

1730.

Noël, rue S. Martin, près la rue du Cim. S. Nic. des Champs.

Dondey, J. rue Bertinpoirée.

1731.

Ducheſne, rue des Marmouzets, vis-à-vis la r^e de la Licorne.

Domanchin de Chavannes, rue de Buſſy.

1732.

Ragon, rue aux Ours.

1733.

Grignard, rue de l'Arbreſec.

Gilquin de Parigny, rue & près St André des Arcs.

1734.

De Boves, r^e de la Ferronnerie.

Chaillou, rue & près le petit St Antoine.

1735.

Le Queuſtre, rue des Marmouzets, en la Cité.

Pichon, rue Montmartre, près la rue du Mail.

Goſſe, rue S. Denis, près les Innocens.

Boizart, rue de la Tiſſéranderie, au coin de la rue du Coq.

Ledoyen, rue des trois Pavillons, au Marais.

Hallé, rue Pierre-Sarraſin, près la r^e Hautefeuille.

1736.

Bru, rue de la Parcheminerie.

Danguy, *Syndic*, rue de la Harpe, près la rue Serpente.

Bertrand, au Bureau de l'Hôtel-Dieu, Parvis N. Dame.

1737.

Broſſier, *Syndic*, rue des Lombards, près la rue des 5 Diam.

Cartault, rue Tictonne.

1738.

Hommet, r^e du Sepulcre, F.S.G.

Linguet le j. rue Comteſſe d'Artois, vis-à-vis la rue Mauconſ.

Chambette, Quay d'Orléans, près le Pont rouge.

1739.

Duval, quay des Auguſtins, au coin de la rue Pavée.

Rouſſot, rue St Antoine, près les Jéſuites.

1740.

Legrand J. rue Jean-de-l'Epine.

1741.

De Beaumont, *Syndic*, rue de Biévre.

1742.

Marchand, rue Ste Avoie, au coin de la rue du Plâtre.

Surbled, rue S. Jacques, près la rue des Noyers.

Doc, rue de l'Echelle, au coin de la rue St Honoré.

1743.

DeChery, r^e Geoffroy-Laſnier.

Fégueur, rue de Buſſy.

De Laizé, *Syndic*, rue de l'Arbreſec.

1744.

Bury, rue S. Denis, près le Sepulcre.

Gouniou, *Tréſorier*, rue S. Den. p^s le Ch^et, au Cygne couronné.

Hutin, rue Beaubourg, au Bureau des Voyers.

Prevoſt, rue du Four, F. S. G.

Alleon, rue Ste Avoie, près l'Echelle du Temple.

Dumolin, *Greffier*, rue & près S. Bon.

Le Roux, rue des Gravilliers, chez le Plombier.

1745.

Soulliot, rue des Marmouzets, en la Cité.

Lambert, rue du Mouton.

Ozanne, rue Dauphine, près la rue Contreſcarpe.

1746.

Deperey J. rue de Buſſy.

Barier, rue & Hôtel de S. Severin.

Satabin, rue du Mouton.

Jomart, rue S. Martin, au coin de la r^e du Cim. S. Nic. des Ch.

1747.

Hubert, rue S. Severin, vis-à-vis la rue de la Harpe.

Boivin, rue des trois Maures.

Bourdois, rue de Buſſy, près la rue Château-Bourbon.

Bouray le j. rue & vis-à-vis la Comédie Françoiſe.

Delaville, rue Montmartre, près la Juſſienne.

Catelan, rue de Biévre.

1748.

Poton, rue Bourtibourg.

Boyaval, rue des deux Boules Ste Opportune.

Dupuis, rue des petits Champs S. Martin.

1749.

Duhamel, rue de la Tiſſéranderie, près le cul-de-ſac S. F.

Langlois, r^e de la v^lle Monnoie.

Boucheron, rue S. Martin, près la rue de Veniſe.

Bourgoin, rue de la Verrerie, près la rue de la Poterie.

Hue, rue de la Chanverrerie.

Gobart des Gravieres, rue du Jour.

Varlet, rue de Nevers, près le Quay de Conty.

1750.

Violet-le-Duc, rue de l'Arbreſec, à l'Hermitage.

Du Francaſtel, rue Dauphine, chez M. Dulion, Notaire.
De la Croix, rue des mauvais Garçons, Faub. S. Germ.

1751.

Dupré des Marais, rue des Marmouzets.
Gallien, rue S. Martin, vis-à-vis S. Merry.
Boulanger, rue des Ecrivains.
Coueſpel, rue de la Tiſſéranderie.
Richebourg, rue des Ecouffes, au Marais.

1752.

Baron, rue St André, vis-à-vis la rue Gillecœur.
Breſſe, enclos des Quinzevints.

1753.

Pollet, rue St Honoré, chez M. Bontemps, Notaire.
Foreſtier, rue Montorgueil.
Binant, rue du Four S. Germ.
Deloynes, rue des Bourdonnois, à la Toiſon d'or.

1754.

Varlet J. rue S. Martin, au-deſſus de la rue S. Merry.
Mabille, rue St André des Arts, vis-à-vis la rue Hautefeuille.
Le Rond, rue de la Harpe, au-deſſus de la Place Sorbonne.
Le Couturier, carrefour du petit Marché, chez le Notaire.
Martin, rue S. Martin, vis-à-vis la rue de Veniſe.

1755.

Lefévre le j. rue du Renard S. Merry,
Vallet, rue S. Denis, près la rue de la Heaumerie.
Ponce, rue de la Croix des petits Champs.

1756.

Violette des Vaugeroux, rue des Gravilliers, près la rue Tranſnonain.
L'Ecluſe, rue & montagne Ste Génevieve.
Moitier de Beaufils, rue de la Verrerie, près la r^e du Coq.
Hayot de Longpré, rue neuve S. Merry, Hôtel de Jabac.
De Gaulles, rue & près S. Severin.
Baudrain, r^e des Bourdonois.

1757.

Jolly, rue Ste Croix de la Bret.

1758.

Hardouin, rue de la Contreſcarpe, près la Baſtille.
Serreau, rue des Gravilliers.
Linguet J. rue Comteſſe d'Artois.

1759.

Raffy, rue S. Nicolas, Faub. St Ant. chez le Commiſſaire.
Maſſon, rue S. Denis, vis-à-vis S. Leu.
Nigeaux, rue Bourtibourg.
Monet, rue S. Bon.
Godefroy, r^e Jean-pain-mollet.

Leur Bureau eſt dans la Cour du grand Châtelet.

L. Gonard, *Clerc de la Communauté*, rue S. Germain l'Auxerrois, près la rue de la petite Sonnerie.

Médecins & Chirurgiens ordinaires du Roy au Châtelet.

MESSIEURS,

Médecins. { Boulland, rue S. Roch. / Peaget, rue de Biévre. } Médecins de la Fac. de Paris.

Chirurgiens. { De Leurye, rue Mauconseil. / Barbaut, rue Regratiere, dans l'Isle. / Sauré, rue de la Tisséranderie. / Gourfault, aux Petites-Maisons. }

Matrones Jurées Sage-femmes du Châtelet.

Mde Jonet, rue du Monceau S. Gervais.
Mde Capitaine, rue des Prouvaires.
Mde Lebrun, rue de Bourbon, à la Villeneuve.
Mde Sarrade, rue du Faubourg Montmartre.

VACATIONS.

LEs Vacations du Châtelet commencent le lundi d'après la Nativité de la Vierge de Septembre ; mais quand cette Fête arrive le lundi, elles commencent le mardi lendemain de la Fête.

On plaide pendant la premiere quinzaine, le Mercredi & le Samedi, des Causes provisoires & sommaires, on fait les Baux judiciaires & Adjudications par Decret, on prononce les Sentences sur production, & on juge les Défauts faute de comparoir ; & le reste des Vacations, on ne plaide que le Vendredi & le Sam. Les Samedis on fait les Baux judiciaires.

Les Audiences de la Ch. Civile tiennent aux jours ordinaires ; & l'Audience Criminelle, les jours que tient la gr. Audience.

Les Dimanches & Fêtes solemnelles au Diocèse de Paris, & les jours de Vacations qui sont communes à tous les Tribunaux, & particulierement au Parlement, l'on n'entre point au Châtelet.

En Janvier, le 13, St Hilaire ; le 22, S. Vincent ; le 28, S. Charlemagne.

En Février, Mars, & Avril, le Jeudi-gras, le Mardi-gras, le Mercredi des Cendres, le Jeudi de la mi-Carême ; & un jour pour la Foire S. Germain, au choix de M. le Lieutenant Civil.

Le 22 Mars, la Réduction de Paris.

La quinzaine de Pâques, excepté le Mardi & le Mercredi de la Semaine Sainte, & le Samedi veille de Quasimodo.

Le lendemain de Quasimodo, on fait les Sermens au Châtelet : lorsque l'Annonciation est remise au lendemain de Quasimodo, on fait les Sermens le Mardi.

Le 2 May, S. Gratien ; le 9, la Translation de S. Nicolas, & le lendemain, auquel jour se dit un Service pour les Trépassez. Le 19, St Yves.

La veille de la Pentecôte, & le Mercredi suivant.

En Juin, un jour pour la Foire du Landi, au choix de M. le Lieutenant Civil.

En Juillet, le 31, Fête de S. Germain l'Auxerrois.

En Octobre, le 1er, S. Remy. Le lundi qui précede la fête de S. Simon S. Judes on rentre au Châtelet, & on y fait les sermens accoutumez; mais quand cette Fête arrive le mardi, on rentre huit jours devant. L'on ne plaide point la veille de la Toussaint, ni la surveille, lorsqu'elle arrive le lundi.

En Décembre, le 6, S. Nicolas, & la veille de Noël, & la surveille lorsqu'elle arrive le lundi.

Messieurs du Parlement viennent tenir leurs séances pour les Prisonniers, cinq fois l'année, le mardi de la Semaine-sainte, la surveille de la Pentecote, la veille de la N. Dame d'Aoust, la veille de la S. Simon S. Jude, & la surveille de Noël.

Bailliages, Prevôtez, & Châtellenies Royales, qui ressortissent du Châtelet.

Montlhéry. Montlignon. Limours. Saint-Germain en Laye. Corbeil. Gournay. Torcy. La Ferté-Aleps. Brie-Comte-Robert. Tournan. Poissy, Triel. Levis. Chaillot, Faubourg de la Conférence.

BANLIEUE DE PARIS.

Extrait des Registres du Châtelet de Paris.

VAugirard.
Issy.
Le moulin des Chartreux, & la 1re maison de Clamard.
Venves (*Venvres.*)
Mont Rouge.
Châtillon.
Baigneux (*Bagneux*) jusqu'au ruisseau du Bourg-la-Reine.
Gentilly.
Arcueil & Cachant jusqu'à la rue de Lay, dont il y a 4 ou 5 maisons audit village de Lay qui en sont.
Villeneuve (*Villejuive*) la Saussaye, jusqu'au chemin du moulin-à-vent.
Yvry.
Le Pont de Charenton.
Saint-Mandé.
Conflans.
Charonne.
Baignollet (*Bagnollet*).
Romainville jusqu'au gr. chemin de Noisy-le-Sec.
Pantin & le Pré S. Gervais.
Patrouville (*Patterville*) dit Belleville.
Les Ostes S. Merry.
L'Hôtel de Savy, dit l'Hôtel de S. Martin.
La Villette.
La Chapelle (*de S. Denis.*)
Aubervilliers, jusqu'au ruisseau de la Cour neuve.
Saint-Ouen.
Saint-Denis jusqu'au Gris.
La maison de Seine.
Montmartre.
Clichy-la-Garenne.
Villiers-la-Garenne.
Le Port de Nully (*Neuilly*).
Le Roule.
Menus (*Menus-lès-Saint-Cloud.*
Boulogne jusqu'au Pont de S. Cloud, & jusqu'à la Croix dudit Pont. *Il faut observer que* Menus

& Boulogne *c'eſt le même endroit.*
Auteuil.
Paſſy.
Challeau (*Chaillot.*
La Ville-Lévêque.
Vitry, juſqu'à la Fontaine.
La Piſſotte, juſqu'à la planché du ruiſſeau.
Montreuil, juſqu'à la 1re rue, venant à Paris du côté du Bois de Vincennes.

Collationné & extrait du Regiſtre appellé le grand Livre jaune, *fol.* 24 verſo *&* recto, *& de celui appellé* le treiziéme volume des Bannieres, *fol.* 81 recto *&* verſo.

Juriſdiction du Grenier à Sel de Paris.

LEs Officiers du Grenier à Sel ont leur Juriſdiction dans la rue des Orfévres, qui aboutit à la rue S. Germain l'Auxerrois, entre la Chapelle aux Orfévres & le Grenier à Sel.

Ils donnent leurs Audiences tous les Lundis, Mercredis & Samedis de l'année juſqu'au 1er Octobre; & encore tous les Jeudis depuis le 1er Octobre juſqu'au 1er Février: les mêmes jours l'on fait la diſtribution du Sel au Public.; ſçavoir les quarts de minot, le Mercredi & le Samedi; les autres jours d'ouverture, on délivre les minots & demi-minots.

EXERCICE DE L'ANNÉE 1760.

1755 M. Rolland de Voiſe, *Préſident ancien*, rue Bretonvilliers.

Conſeillers, Meſſieurs,

1747 Bunot *Grenetier ancien & mitriennal*, rue St Honoré, près les Quinzevingts.
1734 Guitton, *Contrôleur ancien*, rue du petit Muſc.
1748 Beauſire, *Lieutenant ancien*, rue S. Jacques, vis-à-vis les Mathurins; *à Pâques*, rue des Foſſés de M. le Prince.
1731 Regnard, *Contrôleur Garde des grandes & petites Meſures*, rue du Roule, entre la rue Bétiſy & la rue St Honoré.

Gens du Roy, Meſſieurs,

1754 Goblet, *Avocat du Roy*, rue & vis-à-vis Ste Croix de la Br.
1735 Bachelier, *Procureur du Roy ancien*, rue des deux Boules.
1757 Salmon, *Avocat du Roy*, rue des Bourdonnois, près la rue des mauvaiſes Paroles.

Greffier.

1756 Collette, *Greffier triennal*, rue S. Jacq. vis-à-vis S. Magloire.

Premier Huiſſier.

1752 Me de Perey, rue des Boucheries, Faub. S. Germain.

Receveur.

1755 M. Touſard, rue des Bons-Enfans.

Mrs { Bulot, rue de Vaugirard, Hôtel d'Elbeuf, chez M. de Villette. / Thiebault, rue Clocheperce. } *Inſpecteurs au Grenier à Sel.*

EXERCICE DE L'ANNÉE 1761.

1737 M. Maigret, *Préſident alternatif*, rue neuve S. Paul.

Conſeillers, Meſſieurs,

1728 Le Gendre, *Grenetier alternatif & mitriennal*, rue des Boulangers, quartier S. Victor.

1723 Harlan, *Contrôleur alternat.* rue Ste Avoie, vis-à-vis la rue de Bracq.

1749 Bertels, *Lieutenant alternatif*, rue des Déchargeurs.

1750 Florée, *Contrôleur Garde des grandes & petites Meſures*, rue des mauvaiſes Paroles

Gens du Roy, Meſſieurs,

1754 Goblet, *Avocat du Roy*, rue & vis-à-vis Ste Croix de la Br.

1755 Rivals, *Procureur du Roy alternatif*, rue S. Thomas du Louv.

1757 Salmon, *Avocat du Roy*, rue des Bourdonnois, près la rue des mauvaiſes Paroles.

Greffier.

1743 Groux, *Greffier alternatif*, re S. Denis, vis-à-vis la re Mauconſ.

Premier Huiſſier.

1734 Me de Perey, rue des Boucheries, Faub. S. Germain.

Receveur.

1755 M. Touſart, rue des Bons-Enfans.

Mrs { Bulot, rue de Vaugirard, Hôtel d'Elbeuf, chez M. de Villette. / Thiebault, rue Clocheperce. } *Inſpecteurs au Grenier à Sel.*

Mrs { 1756 Bougier, *Contrôleur triennal*, re S. Denis, vis-à-vis les Innocens. / 1741 Bougier, *Greffier ancien*, rue S. Denis, au-deſſus de la rue de la Heaumerie. } *Exercent de trois années l'une; leur exercice ſera en 1762.*

De la Haye, *Brigadier*, rue des Lavandieres S. Germain l'Aux.

Un *Soubrigadier*.

La Brigade eſt compoſée de quinze Gardes.

JURISDICTION du Bureau de l'Hôtel de Ville.

LA Juriſdiction de l'Hôtel de Ville eſt compoſée d'un Prevôt des Marchands, de quatre Echevins, d'un Procureur du Roy, d'un Avocat du Roy, d'un Subſtitut, & d'un Greffier.

M. Le Prevôt des Marchands eſt nommé par le Roy, & ſa Commiſſion eſt pour deux ans; mais ordinairement il eſt continué pendant quatre Prevôtez, qui font huit ans.

Tous les ans, le jour de S. Roch, Mrs les Prevôt des Marchands, & Echevins, les Conſeillers de Ville & les Quartiniers, avec deux notables Bourgeois mandez de chaque Quartier, s'aſſemblent dans

la grande Salle de l'Hôtel de Ville, & font élection de deux nouveaux Echevins, qui prennent la place de deux anciens qui sortent.

1758 Mse JEAN-BAPTISTE ELIE CAMUS DE PONTCARRÉ, Chevalier, Seigneur de Viarmes, Seugy, Beloy, & autres lieux, Conseiller d'Etat, *Prevôt des Marchands*, rue de Varenne.

Echevins, Messieurs,

1758 Jean Olivier Boutray, Ecuyer, Conseiller du Roy, Quartinier, Faub. Sc Honoré, près la rue de la Magdeleine.

1758 Jean André, Ecuyer, Avocat au Parlement & ès Conseils du Roy, rue des mauvais Garçons S. Jean.

1759 Pierre le Blocteur, Ecuyer, Avocat au Parlement, Conseiller du Roy en l'Hôtel de Ville, rue du Jour.

1759 Louis Denis Chomel, Ecuyer, Avocat au Parlement, Conseiller du Roy Notaire au Châtelet de Paris, rue Pavée S. Sauveur, vis-à-vis la rue Françoise.

Gens du Roy.

1755 M. Jollivet de Vannes, *Avocat & Procureur du Roy & de la Ville*, rue neuve Ste Catherine.

Greffier en Chef.

1737 M. Taitbout, Chevalier de l'Ordre du Roy, & Conservateur des Hypotheques, dans l'Hôtel de Ville.

Substitut de M. le Procureur du Roy.

. . . . . rue . . . . .

Commis au Greffe de la Ville.

Moreau, rue de la Tisseranderie, près le cul-de-sac.
Chastanier, rue de la Mortellerie, près les Audriettes.

Ils tiennent leurs Audiences le Mardi, Jeudi, & Vendredi, depuis dix heures jusqu'à midi; en Vacances, le Jeudi seulement.

Procureurs Postulans, Maistres,

. . . Substitut de M. le Procureur du Roy, & en cette qualité ayant la faculté de postuler, rue . . . . — Davault, Charon, Bellanger, Mignonville, } rue de la Mortellerie.

Me Davault, *premier Huissier Aud. de la Ville*, rue de la Mortellerie.

Huissiers Audienciers & Commissaires de Police sur les Ports & Quays de la Ville de Paris, dont quatre Buissonniers, & six Etalonneurs de Mesures.

MAISTRES,

Chansay, *Doyen*, rue Geoffroy-Lasnier.
Balige, rue de la Mortellerie, vis-à-vis les Audriettes.
Levieux, rue de la Mortellerie, près la rue des Barres.
Blanchet, *Syndic*, rue de la Mortellerie, vis-à-vis le pc Hôtel d'Aumont.
Grangé, rue de Seine, F. S. G.
Chazé, rue des Moulins, butte S. Roch.

Ganthier, r^e de la Mortellerie.
Bega, rue de la Mortellerie.
Foucault, r^e de la Mortellerie.
Dubret, rue du Puits, près les blancs Manteaux.

On a jugé à propos, après avoir parlé de la Juriſdiction de l'Hôtel de Ville, de placer ici les noms des Officiers qui compoſent le Corps de la Maiſon de Ville.

HOSTEL DE VILLE.

1757 M. le Duc de Chevreuſe, *Gouverneur de Paris*, rue S. Dominique, Faub. S. Germain.

1747 M. Rouſſeau de Chamoy, *Lieutenant Général au Gouvernement de Paris*, rue du Battoir.

1758 M. Camus de Pontcarré, Chevalier, Seigneur de Viarmes, Seugy, Beloy, & autres lieux, Conſeiller d'Etat, *Prevôt des Marchands*, rue de Varenne.

Echevins, MESSIEURS,

1758 Boutray, Ecuyer, Conſeiller du Roy, Quartinier, Faub. St Honoré, près la rue de la Magdeleine.

1758 André, Ecuyer, Avocat au Parlement & ès Conſeils du Roy, rue des mauvais Garçons S. Jean.

1759 Le Blocteur, Ecuyer, Avocat au Parlement, Conſeiller du Roy en l'Hôtel de Ville, rue du Jour.

1759 Chomel, Ecuyer, Avocat au Parlement, Conſeiller du Roy Notaire au Châtelet, rue Pavée S. Sauveur, vis-à-vis la rue Françoiſe.

1755 Jollivet de Vannes, *Avocat & Procureur du Roy & de la Ville*, rue neuve Ste Catherine.

1737 Taitbout, Chevalier de l'Ordre du Roy, *Greffier en Chef* & Conſervateur des Hypotheques, dans l'Hôtel de Ville.

1722 Boucot, Chevalier de l'Ordre du Roy, *Receveur*, rue neuve St Auguſtin.

Conſeillers du Roy en l'Hôtel de Ville, MESSIEURS,

1728 Langlois de la Fortelle, *Doyen*, Préſident de la Chambre des Comptes, rue des Francs-Bourgeois, au Marais.

1729 Dubois, Préſident Honoraire du Parlement, rue de Jouy, à l'Hôtel d'Aumont.

1737 Goudin, rue Mazarine.
1737 Guyot de la Boiſſiere, rue de la Ceriſaye.
} Conſeillers de la Cour des Aydes.

1740 Goiſlard de Baillé, Conſeiller au Parlement. Cl. N. Dame.

1746 Fraguier, Préſident en la Chambre des Comptes, rue Geoffroy-Laſnier.

1750 Remy, Pl. des Victoires.
1751 Caſſini, à l'Obſervatoire.
} Conſeillers du Roy, Maîtres ordinaires en la Chambre des Comptes,

1757 Velut de la Croniere de Popin, Conſeiller en la Cour des Aydes, rue Tictonne.

. . . . . *Echev.*

Echev. Récept.

1730 Mignonneau, rue St Honoré, près la rue du Roule.
1743 1731 Baizé, ancien Echevin, rue de la Sourdiere, cul-de-sac Hyacinthe.
1745 1735 Duboc, ancien Echevin, rue des Lombards.
1749 1736 Ruelle, ancien Echevin, rue de Grenelle, près la rue St Honoré.
1759 1726 Gillet, ancien Echevin, rue des Lombards.
1757 1740 Brallet, ancien Echevin, rue S. Denis, près la Fontaine des Innocens.
1759 1742 Le Blocteur, Echevin, rue du Jour.
1743 Poultier, rue Ste Avoie, près la rue de Bracq.
1747 Mercier, rue S. Germain l'Auxerrois.
1749 Larsonnyer, rue Quinquempoix.
1751 Vieillard, rue des Prouvaires.
1753 Sarrazin, rue des Lombards.
1753 Bellet, Cloître Ste Opportune.
1755 Boucher, rue Aubriboucher.
1758 Roettiers, au Carousel, vis-à-vis le Guichet neuf.
1759 Lheritier, rue de la Verrerie, au coin de la rue des Billettes.

Quartiniers de la Ville, MESSIEURS,

1756 1735 Lempereur, *Doyen*, anien Echevin, cour de Lamoignon. } *S. Martin.*
1758 1737 Boutray, Echevin, Faub. St Honoré, près la rue de la Magdeleine. } *Le Palais Royal.*
1739 Darlu, rue des mauvaises Paroles. *La Cité.*
1740 De Varenne, rue du petit Pont. *Le Louvre.*
1749 Martel, Cloître Ste Opportune. } *L'Hôtel de Ville.*
1749 Bigot, rue St Honoré, près la rue du Four. } *S. Denis.*
1750 De Lens, rue S. Martin, vis-à-vis la rue de Montmorency. } *S. Germain des Prez.*
1750 Le Brun, Quay des Orfévres. *Les Halles.*
1751 Cheval de Saint-Hubert, Quay des Orfévres. } *Ste Geneviéve*
1753 Sprotte, rue St Honoré. *Isle N. Dame.*
1753 Vernay de Chedeville, rue St Hon. vis-à-vis la rue des Bourdonnois. } *Le Marais.*
1757 Levé, rue & porte S. Jacques. *Sorbonne.*
1757 Chauchat, rue S. Martin, près Saint Merry. } *Place Royale.*
1758 Richer, rue des Déchargeurs. *St Eustache.*

1759 Piécard, pointe S^t Fuſtache. *Luxembourg*
17- . . . . . *St Innocent.*

M. Moreau, Conſeiller du Roy, *Syndic Général des Communautez d'Officiers dépendans de l'Hôtel de Ville*, rue de la Tiſſéranderie, près le cul-de-ſac

Il y a 64 *Cinquanteniers*, quatre dans chaque Quartier; & 256 *Dixeniers*, ſeize dans chaque Quartier.

La Ville a 3 Compagnies de Gardes formées depuis pluſieurs ſiecles, ſous le nom d'Arbalétriers, d'Archers, & d'Arquebuſiers.

Chacune eſt de 100 hommes, & a pour Officiers un Capitaine, un Lieutenant, un Soulieutenant, un Enſeigne, un Cornette, & un Guidon.

Ces trois Compagnies ont un Etat Major, & leurs principaux Officiers ſont,

MESSIEURS,

1754 Duc, Ecuyer, Chevalier de l'Ordre Royal & Militaire de S. Louis, *Capitaine Général Colonel*, Place du vieux Louvre.
Baron, *Lieutenant Colonel*, au Bourg-la-Reine.
Beauviſage de Villers, *Major*, rue S. Joſeph.
Prouſteau, rue des Tournelles. } *Capitaines.*
Priquel de la Buſſiere, rue de l'Arbreſec. }
Lecocq, *Aide-Major*, Place Baudoyer.
M. Duc, Ecuyer, Conſeiller du Roy, *Commiſſaire aux Revûes.*

Mrs { Taitbout de Marigny, Ecuyer, Conſul de France à Naples. / Delaleu, Ecuyer, Secretaire du Roy, rue n^e des bons Enfans. / Gourdain, Greffier du Conſeil, Iſle S. Louis. } *Anciens Colonels.*

Mrs {
1720 Beauſire, *Maître général, Contrôleur, Inſpecteur des Bâtimens de la Ville, Garde des Fontaines publiques, & Maître des œuvres de Charpenterie*, rue de la Mortellerie, à l'Arſenal de la Ville.
1751 Deſtouches, *en ſurviv. & concurrence*, rue Plâtriere.
1755 Taſcher, *Avocat ès Conſeils du Roy pour la Ville*, v^lle rue du Temple, près la rue St Antoine.
1739 Marchand le j. *Notaire* au Châtelet, & ordinaire de la Ville, rue & près S. Severin.
1758 Béville, *Procureur* en la Ch. des Comptes pour la Ville, rue Chriſtine,
1755 Piedfort de Senlis, *Procureur* en la Cour pour la Ville, rue S. Julien des Ménétriers.
1757 Boſquillon le j. *Procureur* au Châtelet pour la Ville, rue de l'Arbreſec.
}

Ancien Prevôt des Marchands

1743 Messire Louis Basile de Bernage, Conseiller d'Etat ordinaire, Honoraire Secrétaire Greffier Grand-Croix de l'Ordre de S. Louis, rue des SS. Peres.

Anciens Echevins, Messieurs,

1711 Tardif, rue de la Verrerie.
1717 Gaschier, rue des Francs Bourgeois, au Marais.
1719 P. Sautreau, rue Salauconte.
1720 Ch. L. Chauvin, Cloître S. Merry.
1725 Maheu, rue des Déchargeurs.
1728 Le Roy, rue des Lavandieres.
1733 Fauconnet de Vildé, Faubourg S. Denis.
1734 De Santeul, rue neuve de Luxembourg.
1736 Coucicault, rue du petit Carreau.
1737 Veron, rue Courtauvillain.
1737 Meny, rue des Fossez Montmartre.
1739 Lenfant, Place des Victoires.
1740 Lagneau, rue Traversiere, près la rue St Honoré.
1741 Germain, rue S. Benoît, Faub S. Germain.
1743 Baizé, rue de la Sourdiere, cul-de-sac Hyacinthe.
1745 Duboc, rue des Lombards.
1745 Brion, rue de la Monnoie.
1746 L'homme, rue S. Denis, vis-à-vis les Innocens.
1746 Bricault, rue de la Croix des petits Ch. près la rue Coquill.
1747 Tripperet, rue des quatre Fils, au Marais.
1748 Cochin, rue & porte S. Jacques.
1749 Ruelle, rue de Grenelle St Honoré.
1749 Allen, rue Ste Avoie.
1750 Bontemps, rue St Honoré, au coin de la rue des bons Enf.
1751 Gillet, rue des Lombards.
1751 Mirey, rue S. Martin.
1752 De la Frenaye, Cour de Lamoignon.
1753 Caron, rue St Honoré, près la rue des Poulies.
1754 Stocard, rue St Honoré, vis-à-vis l'Oratoire.
1774 Gillet, Quay des Miramionnes, Hôtel de Nesmond.
1755 Guesnon, rue de la Croix, près le Temple.
1755 Mettra, rue Quinquempoix, Hôtel de Beaufort.
1756 Lempereur, cour de Lamoignon.
1776 Tribart, Cloître S. Merry.
1757 Brallet, rue S. Denis, près la Fontaine des Innocens.
1757 Vernay, rue Thibotodée.

Le Mercier, *Imprimeur ordinaire de la Ville*, rue S. Jacques.

PAYEURS DES RENTES de l'Hôtel de Ville, assignées sur les Aydes & Gabelles,

Suivant l'ordre de Réception.

MESSIEURS,

1692 AMyot de Monterigny, *ancien, Doyen.*
1720 Issaly.
1723 Delarue.
1724 Berthe.
1727 Radix.
1727 Desponty.
1727 Le Bas de Courmont.
1728 Depigis.
1731 Pichot de Poidevinière, *altern.*
1731 Sauvage.
1732 Lelarge d'Eaubonne.
1733 Billard du Monceau.
1733 Drouet.
1736 Gaultier.
1736 Hargenvillier.
1736 De Tourniere.
1736 Rousseau.
1736 Bonnet.
1737 Baroy, *ancien.*
1737 De Fays.
1738 Le Bourfier.
1738 Meulan de la Sourdiere.
1740 Caron.
1740 Deschamps, *alternatif.*
1741 Dedelay de la Garde.
1743 Bardin.
1743 Lallemand.
1743 Amyot de la Chauvenerie, *alternatif*
1744 Carrelet.
1744 Marsollier des Vivetieres.
1744 Deschamps de Courgy, *anc.*
1746 Hebert, *alt.*
1746 Couchonneau.
1747 Nau.
1747 Caron fils, *alt.*
1748 Le Noir.
1748 Maigret.
1749 Baroy de Bligny, *alternat.*
1749 Sauvage, fils, *alternatif.*
1751 De Lauge.
1751 Talon.
1752 Dufrou du Cassel.
1752 Guidi de Saugeon.
1752 Jourdain.
1753 Marchand.
1753 De Ste Luce.
1753 Boutet de Montery.
1754 Thevenin, *anc.*
1754 Bonnet fils.
1754 Maupassant, *ancien.*
1754 Maupassant de Valmont, *alternatif.*
1755 De Poidevinière fils, *anc.*
1756 Garnier, *anc.*
1756 Alissan de Chazet.
1758 Radix fils.
1758 Thevenin fils.
1758 Philippe.
1758 Patu.
1758 Cadeau.
1758 Cromot.
1758 Bretonnier de Montchanin.
1758 Masson.
1758 Filleul.
1758 Raynal.
1758 Le Daulceur.
1759 Clouet.
1759 Castelle,
1759 Hurel.
17 . . . . . .

Payeurs Honoraires, Messieurs,

1721 Hemart, rue des Fontaines, près le Temple.
1724 Larsonnier, rue des deux Portes S. Sauveur.
1732 Choulx de Bussy, rue du Pont-aux-Choux, au Marais.

Contrôleurs, Meſſieurs,

1722 SAinctmare, *Doyen.*
1723 Garandeau, *Soudoyen.*
1723 Bourlet.
1730 Joly de Vatry.
1731 Hilby.
1731 Cauchy, *alter.*
1732 Duval, *ancien Syndic.*
1733 Trumeau.
1733 Leſueur, *anc. Syndic.*
1733 De St Hilaire.
1735 Macquer, *anc.*
1735 Chazelle.
1735 Chebron.
1736 De Rouville.
1736 Beauperrin, *ancien.*
1736 Dulaurens.
1737 De la Barre.
1737 Saunier.
1739 Sauvage.
1749 Wilmot.
7421 Deflandre.
1742 Pelletier.
1742 Lamicq.
1743 Boſcheron.
1744 Bonnet.
1745 Pliſtat.
1745 Baroche.
1745 Guelle L.
1746 Fournier.
1746 Gueſnon.
1747 Trumeau le j.
1749 Pelart, *Syndic.*
1749 Quentin.
1749 Buſſault.
1749 Faugé.
1751 Seroux.
1751 Durand L. *anc.*
1751 De la Vigne.
1752 De St Hubert, *ancien.*
1752 Leblanc, *alt.*
1753 Dubois, *anc.*
1753 Dubois, *al.*
1753 Guelle J.
1753 De la Marre.
1753 Lacombe, *anc.*
1753 De Bourge, *altern.*
1753 De la Croix.
1754 D'Ivry, *altern.*
1754 Dufour.
1755 Vigier.
1755 Durand J. *alt.*
1755 Mathon, *anc.*
1756 Bitter, *altern.*
1757 Gillot, *anc.*
1757 Truchy, *alt.*
1757 Bazard.
1758 Gurber.
1758 Buiſſon.
1758 Le Blond.
1758 Beguin.
1758 Bontemps.
1758 Ribouté.
1758 Doré.
1758 Nicque.
1758 Molliere.
1758 Charron.
1759 Hecquet.
1759 Flauſt.

Contrôleurs Honoraires, Meſſieurs,

Thieryot, rue de Tournon, à l'Hôtel de Nivernois.
Thoré, rue de Cléry.
Laſnier, rue des Foſſez S. Germain l'Auxerrois.

Payeurs des Rentes, & leurs Contrôleurs, par ordre de Parties.

MESSIEURS, *I. Partie.*

Vendr. { HArgenvillier, *Payeur*, rue Michel-Comte.
De la Barre, *Contrôleur*, rue Coquilliere.

2. Partie.

Mercr. { Deſponty, *Payeur*, rue S. Thomas du Louvre.
Bonnet, *Contrôleur*, rue & Croix des petits Champs.

3. Partie.

Vendr. { Iſſaly, *Payeur*, rue des quatre Fils.
Flauſt, *Contrôleur ancien*, à Rouen.
Truchy, *Contrôleur alternatif*, rue du p^t Lion S. Sauv.

4. *Partie.*

Vendr. Maupaſſant, *Payeur ancien*, rue de Buſſy, vis-à-vis la rue de Seine.
Maupaſſant de Valmont, *Payeur alt.* même demeure.
Lé Sueur, *Contrôleur*, r^e de la Harpe, vis-à-vis Clugny.

5. *Partie.*

Vendr. Deſchamps de Courgy, *Payeur ancien.* } rue de Paradis, vis-à-vis la petite porte des bl. Manteaux.
Deſchamps, *Payeur alternatif*, }
Quentin, *Contrôleur*, vieille rue du Temple, près l'Hôpital S. Gervais.

6. *Partie.*

Samedi. Marchant, *Payeur*, rue neuve S. Gilles, au Marais. Sa Boëte chez le Sr Dérouville J. rue Beaubourg, cul-de-ſac Bertaud.
Dufour, *Contrôleur*, marché aux Poirées, près la Halle.

7. *Partie.*

Vendr. . . . . . , *Payeur*, rue . . . . Sa Boëte chez le ſieur Dérouville J. rue Beaubourg.
Chebron, *Contrôleur*, rue Galande, près la rue du Fouar.

8. *Partie.*

Mercr. Gaultier, *Payeur*, Place des Victoires.
De la Vigne, *Contrôleur*, Pont-au-change, au p^t Parad.

9. *Partie.*

Mardi. Garnier, *Payeur ancien*, rue Traverſiere, preſque vis-à-vis la rue Clojergeau.
Hebert, *alternat.* rue St Antoine, près la r^e Beautreillis. Leur Boëte pour les Quittances, chez le Sr Gravier, rue des Menétriers.
Faugé, *Contr.* rue S. Denis, près la rue de la Chanver.

10. *Partie.*

Samedi. Raynal, *Payeur*, rue Ste Avoie, près M. Bronod, Not.
Pelletier, *Contrôl.* cul-de-ſac de la r^e des Bourdonnois.

11. *Partie.*

Samedi. De Pigis, *Payeur*, cul-de-ſac S. Thomas du Louvre.
Dulaurent, *Contrôleur*, rue Jean-de-l'Epine, près la Gr.

12. *Partie.*

Samedi. Caſtelle, *Payeur*. rue Montmartre, près la rue Plâtriere. *S'adreſſer* à M. Hilby, rue du gros Chenet.
Derouville L. *Contrôleur*, rue Ste Avoie, vis-à-vis la rue des Blancs-Manteaux.

13. *Partie.*

Jeudi. Sauvage, *Payeur ancien*, rue des vieilles Audriettes.
Sauvage, fils, *Payeur altern.* Place de Louis le Grand, près les Capucines.
La Boëte chez M. Sauvage, Payeur ancien,
Bazard, *Contr.* rue & vis-à-vis S. Louis dans l'Iſle.

14. *Partie.*

Mardi. Marsollier des Vivetieres, *Payeur*, rue Vivienne.
Vigier de la Vergne, *Contrôleur*, à Bar-sur-Seine.

15. *Partie.*

Mardi. De Tourniere, *Payeur*, rue Montmartre, vis-à-vis le cul-de-sac S. Pierre. Il paye les trois anc. Tontines.
De Saint-Hubert, *Contrôleur anc.* Quay des Augustins, près la rue Gillecœur.
Le Blanc, *altern.* rue Dauphine, vis-à-vis le Notaire.

16. *Partie.*

Samedi. Caron, fils, *Payeur ancien*, rue des mauvaises Paroles.
Caron, pere, *Payeur alternatif*, rue S. Sauveur. Sa Boëte rue des mauvaises Paroles.
Guesnon, *Contrôleur*, rue de la Croix, près le Temple.

17. *Partie.*

Mercr. Boutet de Montery, *Payeur*, rue Mauconseil.
Plistat, *Contrôleur*, rue S. Sauveur.

18. *Partie.*

Jeudi. Lebas de Courmont, *Payeur*, Place de Louis le Grand. Sa Boëte chez le Sr Dérouville L. rue Ste Avoie, vis-à-vis la rue des blancs Manteaux.
Saint-Marc, *Contr.* rue du Temp. vis-à-vis la rue Portef.

19. *Partie.*

Mercr. Clouet, *Payeur*, rue Ste Anne, près les Nouvelles Catholiques.
Guelle L. *Contr*, rue de Vendôme, au Mar. près le Boul.

20. *Partie.*

Mardi. Bonnet, fils, rue Thévenot.
Guelle J. *Contrôleur*, rue de Vendôme, au Marais.

21. *Partie.*

Mardi. Maigret, *Payeur*, rue & place Royale.
De la Marre, *Contrôleur*, re Mouffetard, près la p. S. M.

22. *Partie.*

Samedi. Delarue, *Payeur*, rue Courtauvillain.
Mathon, *Contrôleur ancien triennal*, rue Montmartre, près S. Joseph.
Bitter, *Contrôleur alternatif*, Pont au Change.

23. *Partie.*

Samedi. Amyot de Monterigny, *Payeur anc.* rue de la Chaussée des Minimes.
Amyot de la Chauvenerie, *Payeur altern.* rue des Tournelles, vis-à-vis la rue des Minimes.
Duval, *Contr.* re Ste Cr. de la Bret. près la re des Billettes.

24. *Partie.*

Lundi. Berthe, *Payeur ancien*, rue de Grenelle St Honoré, vis-à-vis la rue des deux Ecus.
Jourdain, *Payeur altern.* rue S. Martin, vis-à-vis S. Julien des Ménetriers. La Boëte chez M. Baſtien, rue S. Martin, vis-à-vis la rue aux Ours.
Deflandre, *Contrôleur*, rue de Richelieu, au-deſſus du Palais Royal.

25. *Partie.*

Samedi. De Poideviniere, *Payeur altern.* } rue Beautreillis.
De Poideviniere fils, *Payeur anc.* }
Lamicq, *Contrôleur*, à Verſailles.

26. *Partie.*

Jeudi. Rouſſeau, *Payeur*, rue des Fontaines, près le Temple.
Seroux, *Contrôleur*, à la Ferre.

27. *Partie.*

Vendr. Baroy, *Payeur ancien*, } rue de Sentier, au bout de
Baroy de Bligny, *P. alt.* } la rue du gros Chenet.
Dubois L. & Dubois J. *Contrôleurs*, à Fontainebleau.

28. *Partie.*

Mardi. Hurel, *Payeur*, rue S. Martin, près la rue de Veniſe.
De la Croix, *Contrôleur*, rue de la vieille Draperie.

29. *Partie.*

Jeudi. Dedelay de la Garde, *Payeur*, rue St Honoré, vis-à-vis les Capucins.
Wilmot, *Contrôleur*, rue de Meſlé, près le Temple.

30. *Partie.*

Vendr. Couchonneau, *Payeur*, rue Gaillon. Sa Boëte chez le ſieur Dérouville fils, rue du Temple, vis-à-vis la rue Courtauvillain.
Trumeau, fils, *Contrôleur*, rue Bardubecq.

31. *Partie.*

Mercr. Carrelet, *Payeur*, rue des Ecouffes.
Baroche, *Contrôleur*, rue du Sépulcre, Faub. S. G.

32. *Partie.*

Lundi. Billard de Monceau, *Payeur*, rue Thévenot.
Gillot, *Contrôleur ancien*, rue Bourlabbé.
Hecquet, *Contrôleur alternatif*, rue du Battoir.

33. *Partie.*

Mercr. Radix, *Payeur*, rue du grand Chantier.
Fournier, *Contrôleur*, rue St Ant. vis-à-vis la rue Geof. L.

34. *Partie.*

Vendr. Guidi, *Payeur*, rue de Bourbon, à la Villeneuve.
Trumeau, pere, *Contrôleur*, rue Bardubecq.

35. *Partie.*

Jeudi. Drouet, *Payeur*, rue de Vaugirard, près la r^e de Condé.
. . . . , *Contrôleur*, rue . . . .

36. *Partie.*

Samedi. Bardin, *Payeur*, rue Ste Avoie, vis-à-vis M. Bronod.
Lacombe, *Contr. anc.* rue St Ant. près la r^e de Fourcy.
Debourge, *Contrôleur alt.* rue de Savoie.

37. *Partie.*

Mercr. Lelarge d'Eaubonne, *Payeur*, rue Portefoin.
Chazelle, *Contrôleur*, rue Transnonain.

38. *Partie.*

Lundi. Bonnet, *Payeur*, rue Thévenot.
Boscheron de la Vauverte, *Contr*, rue de la Verrerie, près la rue du Renard.

39. *Partie.*

Lundi. Alissan de Chazet, *Payeur*, Place des Victoires. Sa Boete chez le Sr Houdain, rue des Fontaines, vis-à-vis la Magdeleine près le Temple.
Beauperrin de Villemont, *Contrôleur ancien*, rue S. Jacques, vis-à-vis le Chef S. Jean.
D'Ivry, *Contrôleur alternatif*, rue S. Jacq. près le Plessis.

40. *Partie.*

Lundi. Le Daulceur, *Payeur*, rue neuve des petits Champs, près la rue de Richelieu. Sa Boëte chez M. Grandjean de Montigny, rue du Martroy, près S. Jean-Gr.
Jolly de Vatry, *Contrôleur*, rue Phelipot, près le Temp.

41. *Partie.*

Mardi. Nau, *Payeur*, rue Ste Avoie, près l'Ech. du Temple.
Saunier, *Contrôleur*, rue de la grande Truanderie.

42. *Partie.*

Mardi. Defays, *Payeur*, Cloître S. Merry.
Garandeau, *Contrôleur*, rue S. Thomas du Louvre, près l'Hôtel de Longueville.

43. *Partie.*

Samedi. Le Boursier, *Payeur*, rue S. Louis, au Marais, vis-à-vis la rue des douze Portes. Sa Boëte chez le Sieur Bastien, rue S. Martin, vis-à-vis la rue aux Ours.
Buffault, *Contrôleur*, vieille rue du Temple, vis-à-vis la rue des blancs Manteaux.

44. *Partie.*

Mercr. Meulan de la Sourdiere, *Payeur*, r^e de Vendôme, au Marais.
Pelart, *Contrôleur*, Quay d'Orleans, Isle S. Louis, chez M. Deshayes, Notaire.

45. *Partie.*

Samedi. Le Noir, *Payeur*, rue Tictonne.
Macquer, *Contrôl. ancien*, rue Montmart. près S. Jos.
Cauchy, *Contrôleur alternatif*, rue Montmartre, près la rue Notre-Dame des Victoires.

46. *Partie.*

Vendr. Talon, *Payeur*, rue du grand Chantier.
Bourlet, *Contrôleur*, à Versailles.

47. *Partie.*

Jeudi. De Ste Luce, *Payeur*, rue S. Pierre, près la rue N. Dame des Victoires. Sa Boëte chez M. de Montigny, rue Jean de l'Epine, près la Greve.
Durand pere, *Contrôleur ancien*, place de l'Estrapade.
Durand fils, *Contrôleur alternatif*, rue Ste Antoine, vis-à-vis la rue Clocheperce.

48 *Partie.*

Mercr. De Lauge, *Payeur*, rue Bardubecq.
De Saint-Hilaire, *Contrôleur*, Cloitre S. Germ. l'Aux.

49. *Partie.*

Mercr. Lallemand *Payeur*, rue des Fontaines, près le Temple.
Hilby, *Contrôleur*, rue du gros Chenet.

50 *Partie.*

Samedi, Dufrou du Cassel, *Payeur altern.* rue de Bracq, au petit Hôtel de Mêmes. Sa Boëte chez le sieur Dérouville, rue du Temple, vis-à-vis la rue Courteauvil.
Thevenin, *Payeur ancien*, rue ne des petits Champs, vis-à-vis le Trésor Royal.
Sauvage, *Contrôleur*, rue Beaubourg, cul-de-sac Bert.

51. *Partie.*

Lundi. Cromot, *Payeur*, rue Cadet, Faub. Montmartre.
Buisson, *Contrôl.* rue Poissonniere, près la re S. Roch.

52. *Partie.*

Mardi. Philippe, *Payeur*, Place de Louis le Grand.
Gurber, *Contrôleur*, rue Salauconte, derriere S. Leu.

53. *Partie.*

Mardi. Radix de Chevillon, *Payeur*, rue du grand Chantier.
Charron, *Contrôleur*, rue des Egoûts S. Martin.

54. *Partie.*

Lundi. Thevenin fils, *Payeur*, rue des petits Champs, vis-à-vis le Trésor Royal.
Nicque, *Contrôleur*, rue Geoffroy-Langevin.

55. *Partie.*

Jeudi. . . . . . *Payeur*, rue . . . . . La Boëte chez M. Talon, Payeur, rue du grand Chantiert.
Bontemps, *Contrôleur*, rue Ste Apoline.

56. *Partie.*

Vendr. Patu, *Payeur*, rue des Déchargeurs.
Le Blond, *Contrôleur*, Quay Dauphin, au coin de la rue Poulletiere

57. *Partie.*

Jeudi. Cadeau d'Ijonval, *Payeur*, rue des blancs Manteaux.
Doré, *Contrôleur*, rue des Bourdonnois.

58. *Partie.*

Jeudi. Bretonnier de Montchanin, *Payeur*, rue du Battoir.
Beguin, *Contr.* rue St Honoré, près la rue des Bourd.

59. *Partie.*

Lundi. Maſſon, *Payeur*, rue Michel-Comte.
Molliere, *Contr.* à Verſaill. au Bureau de la Guerre.

60. *Partie.*

Mardi. Fillieul, *Payeur*, rue Vivienne. Sa Boëte chez M. Buiſſon, rue Poiſſonniere.
Riboutté, *Contrôleur*, rue neuve St Auguſtin, Hôtel de Pomponne.

Le Sr de Beaumont, *Secretaire de la Compagnie de MM. les Payeurs des Rentes*, rue du Croiſſant, au haut de la rue Montmartre.
Le Sr Senoble, *Agent de la Compagnie de MM. les Contrôleurs*, rue du Monceau, vis-à-vis l'Orme S. Gervais.

Rentes de l'Hôtel de Ville aſſignées ſur le Clergé, Meſſieurs,

Premiere Partie.

Mardi. Roberge de Boiſmorel, *Payeur*, rue S. Louis, près les Filles du S. Sacrement, au Marais.
Surugue, *Contrôleur anc.* rue des Noyers, vis-à-vis S^t Yv.
Huguenin-Richer, *Contrôleur altern.* rue de Bourbon, près les Filles-Dieu, à la Villeneuve.

2. *Partie.*

Vendred. Pincemaille de Ploij, *Payeur*, rue Hautefeuille.
Sutat, *Contrôleur ancien*, rue Beauregard, vis-à-vis la rue St Etienne.
Couſin, *Contrôleur alternatif*, rue neuve S. Merry, en face du cul-de-ſac.

3. *Partie.*

Jeudi. Dutartre de Bourdonné, *Payeur*, rue & vis-à-vis la Monnoie.
Leclerc, *Contrôleur ancien*, rue du Monceau S. Gerv.
Badouleau, *Contrôleur alt.* rue de la grande Truanderie, près la rue Comteſſe d'Artois.

Rentes aſſignées ſur les Tailles.

MM. les Receveurs Généraux des Finances de la Généralité de Paris payent tous les jours. De Villemur, r^e n^e des p^ts Ch. *année paire.*
Meulan, rue & près les Capucines, *année impaire.*
Choppin, *Contrôl.* rue des Foſſoyeurs.

Syndics des Tontines, Messieurs,

1731 Talbert, *Doyen.*
1735 Le Fevre.
1739 Bouzereau.
1747 Mascrey.
1749 Antheaulme.
1749 Maincent.
1751 Hanel.
1759 Le Clerc.

PREMIERE TONTINE, DE 1689.

Syndics, Messieurs,	Classes.	*Payeurs, Messieurs,*	
HAnel, rue du Plâtre Sainte Avoie.	1re, 2, 3, 4, & 5e *Class.*	De Tourniere, rue Montmartre, vis-à-vis le cul-de-sac S. Pierre.	*Mardi.*
Mascrey, rue St Honoré, près S. Roch.	6 & 7e *Classes.*		

SECONDE TONTINE, DE 1696.

Maincent, rue S. Julien des Menétriers. Lefebvre, rue des Arcis.	1re, 2, 3, 4e 5, 6, & 7e *Classes.*	De Tourniere, rue Montmartre, vis-à-vis le cul-de-sac S. Pierre.	*Mardi.*

TROISIÉME, DE 1709.

Le Clerc, Cl. St Honoré, passage de S. Clair.	1re, 2, 3 & 4e *Classes.*	De Tourniere, rue Montmartre, vis-à-vis le cul-de-sac S. Pierre.	*Mardi.*
Talbert, rue Jean-Robert.	5, 6, 7, 8, 9, & 10e *Classes.*		

QUATRIÉME, DE 1733.

Antheaulme, re Bourlabbé, vis-à-vis la re du gd Heurleur.	1re *Classe.*	De Tourniere, rue Montmartre, vis-à-vis le cul-de-sac S. Pierre.	*Mardi.*
Mascrey, rue St Honoré, près S. Roch.	2e.		
Lefebvre, re des Arcis.	3e.		
Bouzereau, Butte S. Roch, Carref. des quatre Cheminées.	4e.	Meulan, rue de Vendôme, près le Temple.	*Merc.*
Hanel, rue du Plâtre Ste Avoie.	5e.	Aliffan de Chazet, pl. des Victoires. Sa Boëte chez le Sr Houdain, rue des Fontaines.	*Lund.*
Maincent, rue S. Julien des Menétriers.	6e.	De Tourniere, *voyez ci-dessus.*	*Mard.*
Le Clerc, Cl. St Honoré, passage de S. Clair.	7e.	Baroy, re du Sentier, près la rue du gros Chenet.	*Vend.*

CINQUIÉME, DE 1734.

Talbert, rue Jean-Robert.	1re, 2 & 3e *Classes.*	Delarue, rue Courtauvillain.	*Samedi.*
Maincent, rue S. Julien des Menétriers.	4e.		
Hanel, rue du Plâtre Ste Avoie.	5e.	De Fays, Cloître S. Merry.	*Mard.*
Bouzereau, Butte S. Roch, Carref. des quatre Cheminées.	6e.	Nau, rue Sainte Avoie.	*Mardi.*
	7e.	Delarue, rue Courtauvillain.	*Sam.*
Maincent, rue S. Julien des Ménétriers.	8e.	Nau, rue Sainte Avoie.	*Mard.*
Masfrey, rue St Honoré, près S. Roch.	9e & 10e.	Delarue, rue Courtauvillain.	*Sam.*
Lefebvre, rue des Arcis.	11e.	Guidi de Saugeon, re de Bourbon, à la Villeneuve.	*Vend.*
Antheaulme, re Bourlabbé, vis-à-vis la re du gd Heurleur.	12 & 13e.	Nau, rue Sainte Avoie.	*Mard.*
Lefebvre, rue des Arcis.	14e.	De Fays, Cloître S. Merry.	*Mard.*
Antheaulme, re Bourlabbé.	15e & *derniere.*	Delarue, rue Courtauvillain.	*Sam.*

SIXIÉME, DE JANVIER 1743.

Maincent, rue S. Julien des Menétriers.	1ere & 2e *Classes.*	Le Bourfier, rue saint Louis, au Mar. vis-à-vis la rue des 12 Portes.	*Samedi.*
Bouzereau, but. saint Roc. Carrefour des quatre Cheminées.	3e.		
Le Fevre, rue des Arcis, chez une Epic.	4e.	De Ste Luce, rue saint Pierre. Sa Boëte chez M. de Montigny, rue Jean de l'Epine.	*Jeudi.*
Bouzereau, Carref. des 4 Cheminées.	5e.		
Le Fevre, rue des Arcis, chez une Epic.	6e.		
Hanel, rue du Plâtre Ste Avoie.	7e & 8e.	Thevenin, *anc.* re ne des petits Champs.	*Sam.*
Le Fevre, rue des Arcis, chez un Epic.	9e.	Du Frou du Caffel, *alternatif*, rue S. Martin, vis-à-vis la rue Grenier S. Lazare.	*Sam.*

Maincent, rue S. Julien des Menétriers.	10e.	.....	*Vend.*
Antheaulme, re Bourlabbé, vis-à-vis la re du gd Heurleur.	11e.		
Maincent, rue S. Julien des Menétriers.	12e.	.....	*Vend.*
Antheaulme, re Bourlabbé.	13e.		
Le Fevre, rue des Arcis, chez un Epic.	14e & 15e		

SEPTIÉME, DE FÉVRIER 1743.

Mascrey, rue St Honoré, près S. Roch.	1ere & 2e *Classes.*	Bardin, rue du Temple, vis-à-vis la rue Courteauvillain.	*Samedi.*
Le Clerc, Cl. St Honoré, passage de S. Clair.	3e.		
Antheaulme, re Bourlabbé.	4e.	De Tourniere, rue Montmatre, vis-à-vis le cul-de-sac S. Pierre.	*Mardi.*
Bouzereau, Carefour des 4 Cheminées.	5e		
Antheaulme, re Bourlabbé.	6e.		
Hanel, rue du Plâtre Ste Avoie.	7e & 8e.	Hurel, rue S. Martin, près la re de Venise.	*Mardi.*
Talbert, rue J. Robert.	9e.	De Tourniere, rue Montmartre, vis-à-vis le cul-de-sac S. Pierre.	*Mardi.*
Mascrey, rue St Honoré, près S. Roch.	10e.		
Talbert, rue J. Robert	11e.		
Mascrey, rue St Honoré, près S. Roch.	12e.		
Antheaulme, re Bourlabbé.	13, 14, & 15e.		

HUITIÉME, DE NOVEMERE 1744.

Maincent, rue S. Julien des Menétriers.	1ere, 2, 6, 8 & 14e *Classes.*	Dedelay de la Garde, rue St Honoré, vis-à-vis les Capucins.	*Jeudi.*
Lefebvre, rue des Arcis.	3, 4, 7, & 11e.	Dedelay de la Garde, rue St Honoré, vis-à-vis les Capucins.	*Jeudi.*
Bouzereau, Carefour des 4 Cheminées.	5, 9, & 10e		
Talbert, rue Jean-Robert.	12, 13, & 15e.		

NEUVIÉME, DE FÉVRIER 1745.

Le Clerc, Cl. St Honoré, passage de S. Clair.	1ere, 2, & 6e Classes.	Carelet, rue des Ecouffes, les 1, 2, 3, 4, 5, & 6e Cl.	Merc.
Mascrey, rue St Honoré, près S. Roch.	3, 4, 7, & 10e.	Couchonneau, rue Gaillon, les 7 & 14.	Jeudi.
Hanel, rue du Plâtre Ste Avoie.	Les 5, 8, 11 & 14.	Castelle, rue Montmartre, la 8e. S'adresser à M. Hilby, comme à la p. 310.	Vend.
Antheaulme, r^e Bourlabbé, vis-à-vis la r^e du g^d Heurleur.	9, 12, 13, & 15.	Drouet, rue de Vaugirard, près la rue de Condé, les 9 & 15.	Jeudi.
		Billard, rue du Renard S. Sauveur, les 10 & 11e.	Lund.
Antheaulme, r^e Bourlabbé, vis-à-vis la r^e du g^d Heurleur.		Lallemand, rue des Fontaines, les 12 & 13.	Merc.

La Ve Thibouſt, Imprimeur du Roy, *place de Cambray*, diſtribue au commencement de Janvier de chaque année, deux Liſtes, par leſquelles on connoit l'accroiſſement de chacune Action des neuf Tontines créées par Sa Majeſté; & elle imprime de ſemaine en ſemaine les Liſtes ſéparées des Rentiers deſdites neuf Tontines, décedez pendant l'année.

Receveur de la Capitation de la Cour.

1752 M. de Boiſneuf, rue Michel-Comte.

Capitation de la Ville de Paris.

Quartiers.	*Receveurs, Meſſieurs,*
La Place Royale, & le Marais.	De la Hogue, rue du Temp. vis-à-vis la rue Chapon.
Les SS. Innocens, le Palais Royal.	Sauſſaye, rue Chapon.
S. Martin & S. Denis.	Le Seigneur, rue n^e S. Merry, vis-à-vis la rue du Renard.
Les Halles, & S^t Euſtache.	Cozette, rue S. Denis, vis-à-vis les Filles-Dieu.
Le Louvre, & la Cité.	Morebrun, r^e des Marmouzets.
Faub. S. Germain les deux parties.	Lacoarret, cul-de-ſac de la rue Férou, près S. Sulpice.
Iſle N. Dame, & S. Marcel.	Lherminier, rue des Lavandieres, Place Maubert.

L'Hôtel de Ville, & Faubourg St Antoine. De Loriere, rue St Antoine, vis-à-vis la rue de Fourcy.

Luxembourg & Sorbonne. Filleul, place S. Michel.

Capitation des Fermes & Soufermes du Roy.

Pasquier, rue des SS. Peres, chez M. de Bernage, le Jeudi.

Officiers & Communautez dépendantes de l'Hôtel de Ville.

Dumez, à l'Hôtel de Ville.

ARTILLERIE DE FRANCE.

LEs Ingénieurs, qui avoient été réunis au Corps de l'Artillerie & du Régiment Royal Artillerie par l'Ordonnance du 8 Décembre 1755, en ont été séparés par celle du 5 May 1758.

Et par l'Ordonnance du 10 Mars 1759, les Compagnies *de Sapeurs* & *de Mineurs* ont cessé d'être attachées au Corps Royal de l'Artillerie, à dater du 1er Avril de la même année; & elles ont été réunies au Corps des Ingénieurs.

Le Corps Royal de l'Artillerie est composé de 576 Officiers, & de 4800 Soldats, compris les Sergens, Caporaux, Anspessades, Apprentifs & Tambours, & est divisé en six Brigades.

C'est au Ministre de la Guerre que rendent compte les Officiers en Chef de ce Corps, & c'est par lui qu'ils reçoivent les ordres de Sa Majesté.

1758 M. le Duc de Belle-Isle, Pair & Maréchal de France, &c. Ministre & Secrétaire d'Etat de la Guerre, rue de Bourbon, Faub. S. Germain.

1758 M. le Marquis de Cremilles, Lieutenant Général des Armées du Roy, Grand-Croix Honoraire de l'Ordre Royal & Militaire de S. Louis, Gouverneur d'Aire, rue des Capucines, *Adjoint* à M. le Maréchal de Belle-Isle.

Officiers principaux.

M. le Marquis de Valliere, Lieutenant Général des Armées du Roy, *Directeur & Inspecteur général*, rue de Richelieu.

Inspecteurs Généraux.	Départemens.
M. d'Aboville, Lieutenant Général des Armées du Roy.	*Picardie, Flandre, & Artois.*
M. Pelletier L. Maréchal de Camp.	*Normandie.*
M. le Chevalier Pelletier, Lieutanant Général des Armées du Roy.	*Haynault, & les trois Evéchés.*
M. le Chevalier de Fontenay, Maréchal de Camp.	*Languedoc & Roussillon.*
M. Despictieres, Maréchal de Camp.	*Navarre, Béarn, Guyenne, Aunis, Saintonge & Bret.*

M.

M. le Marquis de Roſtaing, Maréchal de Camp. } *Alſace, Duché & Comté de Bourgogne.*

M. Guyol de Guiran, Maréchal de Camp. } *Lyonnois, Dauphiné, & Provence.*

Chefs des ſix Brigades.

M. Anſard de Mouy.
M d'Invilliers.
M. de Villepatour. } Brigadiers des Armées du Roy.
M. Bodineau de Meſlay de la Pelleterie.
M. de Beauſire. M. de Loyauté.

Colonels des ſix Brigades.

M. de Saint-Auban, Brigadier des Armées du Roy, *de la Brigade de Mouy.*
M. de Greaume, *de celle d'Invilliers.*
M. de Coſne, *de celle de Villepatour.*
M. de Breande, *de celle de la Pelleterie.*
M. de Villiers, *de celle de Beauſire.*
M. Marquis de Thiboutot, *de celle de Loyauté.*

Il y a dans chaque Brigade un Lieutenant-Colonel, un Major, un Ayde-Major, un Aumônier, & un Chirurgien.

Commiſſaire Général.

M. Garnier de Montigny, *Contrôleur gén. des Guerres dudit Corps Royal*, de l'Iſle de France & Arſenal de Paris, au p^t Arſenal.

Tréſoriers généraux.

M. Hocquart, rue neuve des petits Champs, *exercice pair.*
M. Michel, rue du Faubourg St Honoré, vis-à-vis la rue d'Anjou, *exercice impair.*

Contrôleur Général.

M. Garnier de Montigny, au petit Arſenal.

Officiers employez à l'Arſenal de Paris, Meſſieurs,

De Belidor, Brigadier des Armées du Roy, *Inſpecteur général* à l'Arſenal.
Micault de Courbeton, *Commiſſaire général des Poudres & Salpêtres*, rue des Tournelles.
Henriet, *ancien Contrôleur, Chef du Bureau du Commiſſaire général des Guerres & du Corps Royal de l'Artillerie*, au p^t Arſenal.
Gor, *Commiſſaire général des Fontes*, à l'Arſenal.
Mazurier, *Garde d'Artillerie*, à l'Arſenal.

BAILLIAGE DE L'ARTILLERIE DE FRANCE.

Meſſieurs,

De Montmorant, *Bailly d'Epée*, à l'Arſenal.
D'Eu de la Chapelle, *Lieutenant Général*, au grand Arſenal.
Savin, *Avocat du Roy*, rue des Cordeliers.
Loreau, *Procureur du Roy*, rue du Temple, vis-à-vis la r^e Chapon.

Dufoys, *Procureur du Roy Honoraire*, rue Thibotodée.
Thurin, *Subſtitut*, rue Michel-Comte,
Me Hallé, *Greffier*, rue Pierre-Sarraſin.
Mrs { Chevalier, *Garde-Scel*, au grand Arſenal.
Duvivier, *Receveur des Conſignations*, à l'Arſenal.
Me du Solon, *I. Huiſſier Audiencier*, rue du Temple.
Broſſier, *Huiſſier-Priſeur audit Bailliage*, rue des Lombards.

Les Avocats & Procureurs des autres Juriſdictions plaident à celle du Bailliage.

Cette Juriſdiction ſe tient dans l'Arſenal, Cour des Salpêtres; les Audiences s'y donnent le Lundi de relevée.

Les Officiers de ce Bailliage ſont ſeuls Juges Civils & Criminels dans l'Enclos de l'Arſenal, Mail, circonſtances, & dépendances, & connoiſſent par attribution de tout ce qui concerne les Poudres & Salpêtres, leur fabrication, marchez de la conduite d'iceux dans les Magazins & Arſenaux, & auſſi de la cueillette, amas de terres & matieres propres à faire du Salpêtre; enſemble, des refus faits aux Salpétriers de l'entrée des granges, écuries, celliers, & autres lieux; comme de tout ce qui dépend de l'exécution de la Commiſſion du Commiſſaire Général des Poudres, traitez & marchez concernant l'Artillerie, entrepriſe & achats de chevaux pour ſon ſervice.

Chirurgiens ordinaires du Roy en ſon Artillerie, Meſſieurs,

Paignon, aux Petites-Maiſons.
Charault, rue Geoffroy-Laſnier.
Levret, rue des vieux Auguſtins.
Caſſaing, rue Mauconſeil.
Villeneuve, rue du Plâtre.
Pean, rue de la Tiſſéranderie.
Georget, rue Ste Avoie, au coin de la rue de Bracq.

Bailliage & Capitainerie Royale des Chaſſes de la Varenne du Louvre, grande Vennerie & Fauconnerie de France.

1748 M. Le Duc de la Valliere, *Bailly & Capitaine*, au petit Carouſel.

OFFICIERS EN CHARGE, MESSIEURS,

Eſcourre, *Lieutenant Général*, rue ne des bons Enfans St Honoré.
. . . . . *Lieutenant de Robe-Courte*, rue . . . . .
. . . . . *Soulieutenant*, rue . . . . . .
Guyot de Villers, *ſecond Soulieutenant*, rue . . . . . .
. . . . *Inſpecteur général*, rue . . . . .
Nau, *Garde-Scel*, rue Ste Avoie, près l'Echelle du Temple.
Langlois, *Procureur du Roy*, rue Beaurepaire.
Le Comte de Rochechouart, *Subſtitut du Procureur du Roy*, rue...
Le Duc, *premier Exempt*, carrefour des trois Maris, Q. de l'Ec.
Poſthaire de Bretfez, en Province.
Korneman, rue Michel-Comte. } *Exempts.*

Roziere Daudebert, en Province.
Pillat de la Coupe, rue S Louis, au Marais.
Faucompré, en Province.
De Surbec, rue du Doyenné S. Louis du Louvre, ou à Bagneux.
Desplaces, place des Barnabites.
Bourjeot, *Receveur des Amendes*, rue S. Denis, à l'Apport Paris.
. . . . . *Voyer*, rue
De Vitry, *Greffier*, rue Xaintonge, au Marais.
Le Bourlier, *Renardier*, à Athys.

} *Exempts.*

OFFICIERS *par Commission du Roy*, MESSIEURS,
. . . . . *Soulieutenant*, rue . . . . . .
Montaran, *Avocat du Roy*, rue du grand Chantier.
Levasseur, *Conseiller*, rue de Condé, vis-à-vis la rue des Fossez.
Descouleurs, *Receveur des Amendes & Tr forcur*, en son Bureau Quay de la Tournelle, près les grands Degrez.
Furet, *Contrôleur du Receveur des Amendes*, rue du Bacq.
Famin, *premier Huissier*, rue de la Cossonnerie.
Clavel, rue des petits Champs S. Martin.
Vainfrais, *Sous-Inspecteur*, à Villejuif.
Luchet, *Huissier*, au Temple.

OFFICIERS *par Commission du Capitaine*, *Messieurs*,
Exempts. De Curis, Janson, Jeliotte, & de Fontpertuis.
Inspecteurs. La Bernardiere, Gillet, & la Fontaine.
Il y a nombre de Gardes à pied, & Commissionnaires.

Bailliage & Capitainerie Royale des Chasses de la Varenne des Tuileries.

1749 M. Le Maréchal Prince de Soubise, *Bailly & Capitaine*, en son Hôtel, rue de Paradis.

OFFICIERS, MESSIEURS,
Bollioud de Saint-Julien, *Lieutenant Général*, rue neuve des petits Champs, à l'Hôtel S. Pouange
Contant, *Lieutenant*, Hôtel de Soubise.
Caron, *Soulieutenant*, rue S. Sauveur.
Pannelier, *Soulieutenant en survivance*, rue des mauv. Paroles.

Gens du Roy, *Messieurs*,
De Ribes, *Avocat du Roy*, rue neuve St Augustin.
Hariague de Guibeville, *Procureur du Roy*, rue n^e St Augustin.
Veron, *Substitut*, rue Courtauvillain.
De Caze, *Inspecteur général de la Capitainerie*, pl. de Louis le Gr.
Grimod de la Reyniere, *Garde-Scel*, rue Vivienne.
De Villamblin, *Greffier en Chef & Plumitif*, rue Ste Anne S. Roch.

Exempts, MESSIEURS,
Pilet, rue Michel-Comte. Cottin, rue Mauconseil.

Daulmay de Coulange, rue de Cléry.
De Bourgogne, rue Bardubec.
Kornman, rue Michel-Comte.
D'Harnoncourt, rue de Vendôme, au Marais.
Delisle, rue Saint Louis, au Mar.
De Laage, rue de Richelieu.

De Wilmot, *Receveur des Amendes*, rue de Meslé.
Perrot, *Voyer*, rue Beaubourg.

Officiers par Commission.

Mrs { De Roquemont, rue de Mêlé. / Jollivet de Vannes, rue neuve Ste Catherine, près la Place Royale. / Perrier, rue Saint Thomas du Louvre. } *Lieutenans.*

Luchet, *Huissier*, au Temple.

Il y a en outre un Inspecteur, un Sous-Inspecteur, & des Gardes par Commission, dans tel nombre que M. le Bailly & Capitaine le juge à propos.

Les Audiences se tiennent le Lundi au Palais des Tuileries.

Capitainerie Royale des Chasses de Vincennes.

MOnseigneur LE DUC D'ORLEANS, *Capitaine.*
M. le Marquis de Poyanne, *Capitaine en second*, rue du Bacq.

Officiers en Charge, MESSIEURS,

Choulx de Biercourt, *Lieutenant*, rue du Pont-aux-Choux.
Choulx de Bussy, *Lieutenant en survivance*, même demeure.
Girardot de Launay, *Soulieutenant*, à Launay, près Vilmonde.

Gens du Roy, MESSIEURS,

Charron, *Avocat du Roy*, rue Ste Avoie.
De Maslon de Bercy, *Procureur du Roy*, rue du Parc Royal.
Martel, *Greffier*, Cloitre Ste Opportune.
Darboulin, *Exempt*, rue Grange Bateliere.

Officiers par Commission du Roy, *Messieurs*,

De Joly, *Lieutenant général de Robe longue*, rue de la Harpe.
Fontaine, *Secrétaire général*, au Palais Royal.
Barbier, *Substitut du Procureur du Roy*, rue Couture Ste Cath.
Texier de Montainville, *Tresorier*, *Receveur des Amendes*, au Palais Royal.
Cupis, *Huissier*, rue neuve des petits Champs.
Lafargue, rue du Bacq. / Vienot, à Vincennes. } *Commis Greffiers.*
Boudin, *Voyer*, à Bagnolet.

Il y a en outre un Inspecteur, des Gardes en Charge à pied & à cheval, en tel nombre que Monseigneur le Capitaine le juge à propos.

Les Audiences se tiennent tous les premiers vendredis de chaque mois, au Siége de la Capitainerie, à Belair près S. Mandé.

Bailliage du Temple.

M. Le Paige, Avocat, *Bailly général du Grand-Prieuré de France & du Temple*, au Baillage, Enclos du Temple.
M. Lefebvre de Boisginard, Avocat, *Lieutenant*, Enclos du Temple, Hôtel de Guise.
Formé, Procureur au Parlement, *Procureur Fiscal*, rue des Maturins, à l'Hôtel du Cluny.
Luchet, *Greffier*, au Bailliage du Temple.
Lescot, *Huissier Audiencier*, rue Simon-le-franc.
Norry, *Commissaire Inspecteur pour la Police*, Encl. du Temple.
Gomel, *Huissier-Priseur*, rue des trois Maures.
. . . . . *Huissier*, rue . . . . .
Les Audiences le Lundi, à trois heures de relevée.

Bailliage de S. Jean de Latran.

M. Maillot, Avocat, *Bailly général de la Commanderie de S. Jean de Latran*, rue de Biévre.

Officiers, Messieurs,

Menassier, Procureur au Châtelet, *Procureur Fiscal*, rue de la Bucherie.
Pajot, *Greffier, & Receveur des Amendes*, Cl. S. Jean de Latran.
Lejeune, *Huissier*, rue Galande.
Les Audiences le Lundi à trois heures de relevée.

Bailliage de l'Abbaye Royale de S. Germain des Prez.

M. L'Herminier, Avocat, *Bailly*, rue St André des Arcs.
Formé, Procureur au Parlement, *Procureur Fiscal*, rue des Maturins, à l'Hôtel de Cluny.
Roger, *Greffier*, rue Cardinale, au Bailliage du Palais Abbatial.
Robineau, Notaire au Châtelet, nommé par S. A. S. pour la confection du Papier Terrier, rue de Bussy, au coin de la rue des Boucheries.

Huissiers.

Deplaces de la Bussiere, *premier Huissier*, rue Ste Marguerite, FSG.
Deperey, *Huissier-Priseur*, rue de Bussy, Faub. S. Germ.
Les Procureurs au Parlement & ceux du Châtelet occupent concurremment.

Bailliage de S. Martin des Champs.

M. Cornil, Avocat, *Bailly*, rue Montorgueil, près la rue Tictonne.
Noël, *Procureur Fiscal*, rue S. Martin, près la rue du Cimetiere S. Nicolas des Champs.
Regnard de Barantin, Procureur au Châtelet, *Greffier*, rue & près S. Sauveur.

Le Prestre, *premier Huissier*, rue de l'Arbresec.
Leroux, *Huissier-Priseur*, rue des Gravilliers.
Petit, rue de la Harpe, près la Croix de fer.
Les Audiences le lundi & le jeudi à midi.

Bailliage de Sainte Géneviéve.

M. Danjou, Procureur au Parlement, *Bailly*, rue des Massons.
Basly, Procureur au Parlement, *Lieutenant*, même maison.
Bosquillon, Procureur au Chet, *Procureur Fiscal*, rue de Biévre.
Savary, *Greffier & Tabellion*, Enclos de l'Abbaye.
Duprez des Marais, Huissier au Châtelet, *Huissier*, rue des Marmouzets, en la Cité.
Le Besgue, *Voyer*, Carré Ste Génevieve.

Prevôté Générale de la Connétablie, Gendarmerie, Maréchaussée de France, & des Camps & Armées du Roy.

M. Janelle Douville, *Prevôt général & Inspecteur né des Maréchaussées*, rue Ste Anne, près les Nouvelles Catholiq.

Lieutenans, Messieurs,

Ermen de Beaufort, rue basse du Rempart.
Cleret, rue Jean-Robert.
Gemeau, rue neuve S. Roch, près la rue d'Argenteuil.

Exempts, Messieurs,

Letourneur, Chevalier de S. Louis, le plus ancien des Officiers, *avec Brevet de Lieutenant*, rue de Grenelle St Honoré.
Kambert, rue Dauphine.
De la Foreſt, rue de Grenelle St Hon. au coin de la rue du Pél.

Officiers de Robe-longue, Messieurs,

De la Marche, *Lieutenant Assesseur*, à Montirander.
De St Martin, *Procureur du Roy*, rue de Jouy, à l'Hôtel d'Aumont.
Beaugendre, *Greffier en Chef*, rue Thévenot.
Mrs { Roube de St Aubin, *Commissaire aux Revûes*, rue Vildot.
Emangart de Bournonville, *Contrôleur aux Revûes*, à Monterot ou Fautyonne.

Brigadiers & Gardes de la Connétablie en service près Nosseigneurs les Maréchaux de France.

MESSIEURS,

De la Buffiere, rue du Four St Honoré.
Le Gris, rue du haut Moulin.
Menu, cour du Dragon, F.S.G.
Le Ducq cadet, r. Montmartre.
Le Duc L. rue de Cléry, aux Bâtons Royaux.
Coste, rue aux Feves, en la Cité.
Le Ducq J. rue du Sentier.
Plongenet, rue Christine.
Humbert, montagne Ste Génev.
Damour, rue du Bourbon, porte S. Denis.
De Lalarme, rue de Bourbon, Faubourg S. Germain.

La Corne de Louvot, rue & vis-à-vis la Comédie Françoise.
Maupetit, rue des Prêtres Saint Germain l'Auxerrois.
Gely, rue Mâcon.
Le Blanc, à Vanvres.

Cette Compagnie est la Colonelle de toutes les Maréchaussées du Royaume : le Prevôt a brevet de Mestre de Camp de Cavalerie, prend son jour à l'Armée, & a voix délibérative au Siége général de la Connétablie.

Compagnie du Lieutenant Criminel de Robe-Courte au Châtelet de Paris.

1755 M. Gaudot de la Bruere, *Lieutenant Criminel de Robe-Courte*, Quay Dauphin, Isle Notre-Dame.

Lieutenans, Messieurs,

Morelle, rue Beauregard.
Tison de Rilly, rue de Bourbon. à la Villeneuve.
D'Hemery, *Lieutenant vétéran*, rue de Condé, chez M. Alleaume.
De la Janniere, *vétéran*, Carré Ste Génevieve..
Reculé, *Guidon*, rue des mauvais Garçons S. Germain.

Exempts, Messieurs,

Gillot, *Doyen*, rue S. Denis, près le grand Châtelet.
Delisle, rue . . . . .
Rame, rue de Beaujollois, au Marais.
Bouton pere, Quay de la Mégisserie.
Duret, rue S. Victor.
Loret, rue de Richelieu, près la Fontaine.
Bouton fils, Quay de la Mégisserie, au Coq.
Meaux de Saint-Marc, rue St Honoré, près S. Roch.
Bernard, à l'Estrapade.
Taslin, rue S. Denis, au Cheval rouge.
Aubry du Martray, rue de la vieille Bouclerie.

Gouet, *Vétéran*, rue de la vieille Monnoie.
M. Moreau, *Procureur du Roy*, rue Payenne, au Marais.
M. Orry, *Greffier*, rue des Boucheries St Honoré.
Le Blanc, *Commissaire des Guerres particulier à cette Compagnie*; rue Dauphine.
Cormier de la Bretoche, *Contrôleur des Guerres particulier à cette Compagnie*, à Montargis.
De la Tour, *I. Brigadier*, rue S. Paul, près le Caffé.
Derais, *Premier Huissier*, rue S. Jacques de la Boucherie.

Cette Compagnie fait corps de la Gendarmerie & Maréchaussée de France, & jouit des mêmes Priviléges, & a sa compétence dans l'étendue de la Ville, Prevôté & Vicomté de Paris.

Prevôté & Maréchaussée Générale de l'Isle de France.

1759 M. Proa, *Prevôt Général de l'Isle de France*, rue Simon-le-franc.

M. le Brun de Saint-Valery, *Prevôt Général de l'Isle de France Honoraire*, Quay des Ormes.

Lieutenans, Messieurs,

Rulhier, *premier Lieutenant Inspecteur des Brigades*, rue Couture Ste Catherine.

Marion, rue d'Orleans, porte S. Denis.

Gaultier de Vinfrais, Commandant la Brigade de Villejuif.

Le Breton, Commandant la Brigade de Séve.

Gersan de la Bernardiere, *Guidon*, Commandant la Brigade au Bourg-la-Reine.

Exempts, Messieurs,

Gantois, *premier Exempt*, Commandant la Brigade de Saint-Germain en Laye.

Viénot, Commandant la Brigade de Bondy.

Baron, Commandant la Brigade à Passy.

Guillotte le j. Commandant une Brigade surnuméraire, actuellement en quartier à Montreuil sous Versailles, Q. Pelletier.

Rulhier fils, Commandant la Brigade de Saint-Denis.

Faure, rue Xaintonge, au Marais.

Marchais, Commandant la Brigade à Charenton.

Guillotte l'aîné, rue Mouffetard.

Guillotte pere, *vétéran*, rue Mouffetard, près S. Médard.

Il y a une premiere Brigade, dite *la Brigade Major* ou *de l'Inspecteur*. Elle est composée de sept Cavaliers, dont le premier commande les six autres, ayant une haute paye & un uniforme distingué, à l'instar des Brigades des Maréchaussées de France.

Officiers de Robbe-longue

. . . . . *Assesseur*, rue . . . . . .

M. Moreau, *Procureur du Roy*, rue Payenne, au Marais.

M. de Vitry, *Greffier en Chef*, rue Xaintonge, au Marais.

Carret, *Commis-Greffier*, rue de Montmorency.

Savalle, *Commissaire des Guerres particulier à cette Compagnie*, rue du Bout-du-monde.

Leblanc, *Contrôleur des Guerres particulier à cette Compagnie*, à Saint-Denis.

Cette Compagnie fait corps de la Gendarmerie & Maréchaussée de France, & jouit des mêmes Priviléges Résidante à Paris, aux termes de son Edit de création, les sujets qui en sont détachés en Brigades, le font par des ordres du Roy particuliers. Les sujets en parité de grade, suivent dans la Compagnie leur

rang de réception en Charge, tel qu'il eſt ci-deſſus, & dans les Brigades celui dans lequel ils y ſont montés.

Prevôté Générale des Monnoies & Maréchauſſées de France.

1747 M. De Wallicourt, *Prevôt Général des Monnoies & Maréchauſſées de France*, rue neuve des petits Champs entre la rue de Richelieu & la rue Ste Anne.

Lieutenans, Meſſieurs,

Reville, rue N. D. de Recouvrance, près le Boulevart.
Des Abayes, à Rouen.
Broſſart de Saint-Laurent, à
Petiviers.
Fourreau, à Nemours.
. . . . .
. . . . .

Officiers de Robe-longue, Meſſieurs,

Subſtituts de M. le Procureur Général de la Cour des Monnoies. { Creſſart, *Lieutenant Aſſeſſeur*, rue Ste Anne près la rue Vildot. Bailly de Lardenay, *Procureur du Roy*, vlle re du Temp. vis-à-vis le cul de-ſac d'Arg.
Campagne, *Greffier Commis*, rue Cadet, Faub. Montmartre.
Bouture, *premier Huiſſier*, rue de la vieille Monnoie.

Exempts, Meſſieurs,

Campagne, *Major*, rue Cadet, Faub. Montmartre.
Bazin, *Doyen*, grande rue Saint Bernard, Faub St Antoine.
Manoury, à Vimontier près Argentan.
Leſpinaſſe, Quay d'Anjou.
Allouard, à Verſailles, au Bureau de la Guerre.
Doulet, rue S. Denis, près Saint Sauveur.
Lamirault, rue S. Denis, vis-à-vis S. Sauveur.
Bonneville, rue des gr. Degrés.
Ricard, *à Rouen.*
. . . . . .
Le Bas, *Guidon*, à Montlhéry.

Beguin, *premier Archer-Huiſſier*, rue du Faubourg S. Jacques.

Commiſſaire aux Revûes.

M. Denis de Senneville, Commiſſ. des Guerres, rue de la Perle.

Cette Compagnie eſt compoſée de 72 Archers Cavaliers, ayant le droit d'exploiter dans tout l'étendue du Royaume. Ils ſont diviſés en douze Brigades de ſix hommes chacune, & ſont répandus dans les différentes Provinces du Royaume.

Elle fait corps de la Gendarmerie & Maréchauſſée de France, & jouit des mêmes Priviléges.

Le Prevôt Général des Monnoies & ſes Lieutenans connoiſſent, aux termes de l'Edit primordial de leur création, de tous les délits commis par les Juſticiables de la Cour des Monnoies, juſqu'à Sentence définitive incluſivement, ſauf l'appel en ladite Cour, enſemble des cas Prevôtaux, & de l'exécution de l'Edit

des duels, comme les autres Prevôts des Maréchaux, dans toutes les Provinces du Reſſort de la Cour des Monnoies.

Les Exempts ont le pouvoir d'informer, decréter, & conſtituer priſonnier lors d'un flagrant délit.

Le Siége de cette Juriſdiction eſt dans l'Enclos du Palais; ce ſont les Procureurs au Parlement qui y occupent.

Prevôt Général de la Généralité de Paris. Son Siége principal eſt à Melun.

M. Janelle d'Ouville, rue Ste Anne, près les Nouvelles Catholiques. *Il eſt chargé de la partie des Deſerteurs, & a ſous ſes ordres,*

M. Gaunet de Cazau; *Exempt à la ſuite de la Compagnie pour la partie des Deſerteurs*, rue Traverſiere, vis-à-vis l'hl de Malte.

Cette Compagnie eſt compoſée de 214 Cavaliers, répandus en différens endroits de la Généralité, diviſez en 36 Brigades.

Elle contient huit Siéges, dont la plupart ſont dans les Villes où il y a des Préſidiaux, dans chacune deſquelles il y a un Lieutenant, un Aſſeſſeur, un Procureur du Roy, & un Greffier, qui ſont tous ſubordonnez à M. le Prevôt Général qui y ſiége quand il lui plait; toutes les Sentences de ces huit Siéges ſont intitulées en ſon nom.

Siéges dépendans de cette Compagnie. Melun. Meaux. Mantes. Senlis. Beauvais. Provins. Sens. Tonnerre.

Chacun de ces Siéges ou Départemens ont pluſieurs Brigades de cinq hommes chacune, y compris les Commandans des Brigades, qui conſiſtent en 18 Exempts, 18 Brigadiers ou Soubrigadiers, qui ont ſous eux 145 Cavaliers, y compris le Trompette, qui ſont tous montez, habillez, équipez & armez uniformément.

GUET DE PARIS.

1°. UNe Compagnie d'Infanterie du Guet, compoſée de 472 hommes.

2°. Une Compagnie d'Ordonnance du Guet à cheval, compoſée de 170 maitres.

3°. Une Compagnie de Gardes des Quays, Ports & Remparts de la Ville & Fauxbourgs de Paris, compoſée de 458 hommes de pied.

M. de Rocquemont, Chevalier de l'Ordre Royal & Militaire de S. Louis, ancien Capitaine de Cavalerie, *Commandant de ces Compagnies*, rue de Meſlé.

Officiers de l'ancienne Compagnie du Guet.

Lieutenans, ...
Meſſieurs, ...
. . . . . .

Levasseur, *Guidon*, rue Boudebrie.

Greffier-Contrôleur.

La Croix, rue. . . . . .

Exempts, Messieurs,

Le Talleur, *Doyen*, absent.
Le Blanc, Faub. Montmartre.
Verne, rue de Sévre, vis-à vis les Incurables.
De Vaunon, rue des Vertus, au Marais.
Sarazin, rue des pts Carreaux.
Boule, absent.

Ponse, *vétéran*, rue St Honoré, près les Jacobins.

Aide-Major des Compagnies.

M. Legraut, rue de Meslé.

Tréjorier-Payeur des Gages de l'ancienne Compagnie.

M. Soret, rue Beauregard.

Inspecteurs de Police, avec leurs Départemens dans les Quartiers.

Quartiers.	*Messieurs,*
La Cité,	Joinville, rue des Cordeliers.
S. Jacques de la Boucherie,	Framboisier, rue des Lavandieres.
Ste Opportune,	Le Grand, rue Perrin-Gasselin, près l'App. Paris.
Le Louv. ou S. Germ. l'Aux.	Dunand, rue du Dauphin.
Le Palais R.	Chassaigne, rue de la Sourdiere.
Montmartre,	Marais, rue neuve des petits Champs, vis-à-vis la rue Ste Anne.
St Eustache,	Bourgoin de Villepare, re des Fossez Montmart.
Les Halles,	Poussot, *Pensionnaire du Roy*, rue Ste Avoie.
S. Denis,	Dupuis, rue du petit Lion St Honoré.
S. Martin,	Durocher, rue S. Martin, près la rue aux Ours.
La Greve,	Roulier, *Syndic*, rue de la Poterie, près le Bureau des Marchands de vin.
S. Paul,	Ferry, quay d'Orleans.
Ste Avoie,	Roussel, rue du petit Pont, près le pt Châtelet.
Le Temple, ou le Marais,	Damotte, rue d'Anjou.
St Antoine, & le Faubourg,	Arborat, rue des Juifs.
Pl. Maubert,	Ferrat, rue Mouffetard, près les Hospitalieres.
S. Benoît,	De la Janniere, carré Ste Génevieve.
St André des Arts,	De la Villegaudin, rue des Cordeliers, Hôtel de Médoc.
Luxembourg,	D'Hemery, *Pensionnaire du Roy*, rue de Condé, chez M. Alleaume, Notaire.

S. *Germain des Prez*, Buhot, rue de Seine, vis-à-vis l'Hôtel de la Rochefoucault.

Inspecteurs vétérans, Messieurs,

Pillerolt, *à Tours.*

Preolle, rue de la grande Truanderie.

Héancre, *Agent de la Compagnie*, en leur Bureau, Quay de la Mégisserie, aux trois Pilons.

JURISDICTION CONSULAIRE.

Juge & Consuls, Messieurs,

Juge. Poliſſard, rue Ste Avoie.

Consuls. Henry, cloître S. Merry. — *Jusqu'au 1er Février 1760.*
Arſon, rue Hyacinthe S. Michel. — *Jusqu'au 1er Août 1760.*
Ceſſac, rue neuve Ste Etienne.
Magimel, Quay Pelletier.

Anciens Juges, Messieurs,

Années d'Election de *Conſ.*	*Juges.*	Années d'Election de *Conſ.*	*Juges.*
1733	1739 Deleſpine, *Doyen.*	1744	1751 M. Ant. Nau.
1737	1743 Sp. N. Pia.	1744	1752 Le Sour.
1737	1745 Le Couteulx.	1745	1754 Goblet.
1740	1746 Vilain.	1748	1756 Brochant.
1738	1747 Hude.	1751	1757 Bellot.

Anciens Consuls, Messieurs,

1735 Bailly, *Doyen.*
1736 Maheu.
1737 Houdas.
1738 Le Preux.
1738 Et. Leroy.
1740 Vaudichon.
1741 Darlot.
1743 L. H. Veron.
1745 Guyot.
1746 Nolan.
1746 Coignard.
1747 Henry.
1747 Bioche.
1747 De S. Julien.
1748 Stocart.
1748 Chevalier.
1749 Chreſtien.
1750 Cl. Pia.
1750 Darlu.
1750 Le Mercier.
1751 Guimoneau.
1752 J. B. Veron.
1752 Hennique.
1752 Cochin.
1753 & 1754 Abraham.
1753 & 1754 Petit.
1753 & 1754 Bertels.
1755 Ant. Nau.
1755 Brallet.
1755 De Nully.
1755 Goujon.
1746 Boullanger.
1756 De Varenne.
1756 Louvet de Villier.
1757 Quatremere.
1757 Jordrin.
1757 Florée.
1757 Gillet.
1758 Devin.
1758 Briaſſon.
1758 Ferry.

Greffiers, Maîtres,

1736 Chauvin, *Greffier en Chef*, Enclos de la Juriſdiction.
1737 Thereſſe, Enclos de la Juriſdiction.

1741 Sautreau, rue Thévenot.
1753 Charles Duval, rue des Gravilliers, près la rue des Vertus.
1756 Petit, rue nᵉ S. Merry, au coin de la rᵉ du Renard.

Angard, rue S. Denys, près les Filles-Dieu.
Sauvage, rue des Lombards.
Aubert, rue de la Poterie.
Bernaville, rue Brisemiche.
} *Huissiers Audienciers.*

Agréés par MM. les Consuls pour porter la parole à l'Audience.

MESSIEURS,

Thomas, Cloître S. Merry.
Barthelemy, rue de la Lanterne, près S. Bon.
Thyeriet, rᵉ Jean-pain-mollet.
Cheneval, rue S. Denis, vis-à-vis les Innocens.
Liger de Romainville, rue du Coq S. Jean.
Benoist, rue Simon-le-Franc.
Doutrouleau, rᵉ & près S. Bon.
Aubert, rue S. Martin, vis-à-vis la Fontaine Maubué.
Mathieu, rue de la Poterie, au Bureau des Marchands de vin.
Privé, rue de la Verrerie, vis-à-vis l'Hôtel de Pomponne.
Gorneau, rue neuve S. Merry, près l'hôtel de Jabac.

La Juriſdiction Conſulaire eſt compoſée d'un Juge & de quatre Conſuls, qui donnent Audience le Lundi, Mercredi, & Vendredi, du matin & de relevée ; le Siége de cette Juriſdiction eſt ſitué Cloitre & derriere S. Merry. Elle eſt érigée par Edit du Roy Charles IX. donné à Paris au mois de Novembre 1563. L'Election des Juge & Conſuls ſe fait tous les ans, conformément à l'Edit d'érection, & à la Déclaration du Roy du mois de Mars 1728. Le Juge eſt choiſi dans le Collége des anciens Conſuls.

Ce Juge étant preſque toujours de l'un des huit Corps ou Communautez, dont les Officiers ſont électeurs de droit, néanmoins en nombre égal, les Conſuls qui doivent ſiéger avec lui, ne peuvent être du même commerce, en conformité de la Déclaration du Roy, qui ordonne expreſſément *que tant le Juge que les quatre Conſuls ſeront tous de commerces différens.*

Au moyen dequoi des cinq places, il y en a deux à remplir alternativement par la Pelleterie, l'Orfévrerie, la Bonneterie, la Librairie-Imprimerie, & les Marchands de Vins ; les trois autres places étant preſque toujours remplies par la Draperie, Epicerie, Apoticairerie, & la Mercerie.

Après avoir parlé de la Juriſdiction Conſulaire, des anciens Juges & Conſuls, l'on a jugé à propos de donner les grands Gardes & Gardes des ſix Corps des Marchands, d'où ſe tirent les ſujets deſtinez au Conſulat. *Voyez* ci-après avant la Table.

UNIVERSITÉ.

L'Université de Paris est un des premiers & des plus illustres Corps du Royaume ; c'est d'elle que les Rois ont toujours pris des personnes éclairées pour remplir les premieres places de l'Eglise & de l'Etat. Ils la qualifient aussi du titre de leur *Fille aînée*.

L'Université est composée des quatre Facultez ; de *Théologie*, des *Droits*, de *Médecine*, & des *Arts*.

Son Chef est appellé *Recteur* ; il préside au Tribunal de l'Université, établi par le Roy, suivant l'art. 20 de l'Appendice des Statuts de la Faculté des Arts, en l'an 1600 ; & il a pour Conseillers les Doyens des Facultez de Théologie, de Droit, & de Médecine, & les quatre Procureurs des quatre Nations qui composent la Faculté des Arts : le Procureur Syndic y assiste comme Partie publique, avec le Greffier & le Receveur. Ce Tribunal se tient chez le Recteur le 1er samedi du mois, & toutes les fois qu'il y a des contestations à juger entre les Suppôts de l'Université ; les Sentences en sont relevées au Parlement.

Officiers de l'Université.

M Gigot, *Recteur*, au Collége de Lizieux.

Mrs { Guerin, *Syndic*, au Collége Mazarin.
Fourneau, *Greffier*, au Collége des Grassins.
Hamelin, *Receveur*, au Collége de Beauvais.

L'Université a pour Conservateurs de ses Priviléges Apostoliques, les Evêques de Beauvais, Senlis, & Meaux, quand elle fait choix de l'un d'eux, & qu'il veut bien accepter la Commission au nom du Pape.

Il y a deux autres Officiers du Pape dans l'Université, qui sont les Chanceliers des Eglises de Notre-Dame & de Ste Géneviéve, lesquels donnent la bénédiction de Licence de l'Autorité Apostolique, & le pouvoir d'enseigner à Paris & partout ailleurs ; mais l'usage est que le Chancelier de Ste Géneviéve ne la donne que dans la Faculté des Arts.

Chanceliers de l'Université, MESSIEURS,
Thierry, *Chancelier de Notre-Dame*, Cour de l'Archevêché.
Sepher, *Vice-Chancelier*, en Sorbonne.
Le P. Barre, *Chancelier de Ste Génevieve*, à Ste Génevieve.
Bernard, *Vice-Chancelier*, au Collége de Navarre.

FACULTE' DE THE'OLOGIE.

LA Faculté de Théologie est la premiere. Elle est composée d'un grand nombre de Docteurs Séculiers & Réguliers qui sont répandus dans tout le Royaume, & dans les Pays étrangers.

Le plus ancien des Docteurs séculiers résidans à Paris, est Doyen de la Faculté : c'est lui qui préside aux Assemblées de la Compagnie, qui recueille les suffrages, & prononce les Conclusions ; il a séance au Tribunal du Recteur de l'Université, au nom de la Faculté, laquelle s'élit outre cela tous les deux ans un Syndic, qui est son Agent général, qui fait les Réquisitoires, & examine les Théses, & veille à l'observation de la discipline.

Mrs { Tamponet, *Doyen*, Cloître des grands Jésuites.
Gervaise, *Syndic*, à Navarre.

SORBONNE.

Cette fondation étoit pour seize pauvres écoliers, dont il devoit y en avoir quatre de chacune des quatre Nations qui composent la Faculté des Arts. Le Prieur de cette Maison qui préside aux Assemblées générales de la Société, est toujours un Bachelier de Licence, & s'élit tous les ans le 31 Décembre. Mais depuis que le Cardinal de Richelieu a fait rétablir la Sorbonne dans l'état où on la voit présentement, cette magnifique Maison qui renferme dans son enceinte le Collége de Calvy, nommé anciennement *la petite Sorbonne*, n'est plus habitée par des Etudians ; mais les trente-six logemens qui s'y trouvent, appartiennent de droit aux plus anciens Docteurs de la Maison & Société de Sorbonne : c'est dans la grande Salle de ce Collége que se tiennent les Assemblées de la Faculté de Théologie.

Mgr l'Archevêque de Paris est *Proviseur* de Sorbonne.

Le plus ancien des Docteurs demeurant en Sorbonne, est en cette qualité appellé *Sénieur*.

Professeurs en Théologie, Messieurs,

De Lorme, *Sénieur.*
Lefevre, *Professeur Royal.*
Le Mercier.
Le Corgne de Launay, *Professeur Royal.*
Jolly, *Professeur Royal.*
Dumas de Culture, *Professeur Royal.*
} en Sorbonne.

Feu S. A. S. Mgr le Duc d'Orleans a fondé une Chaire de Professeur en Langue hébraïque pour expliquer le texte hébreu de l'Ecriture-sainte. M. l'Abbé Ladvocat, *Professeur*, en Sorb.

NAVARRE.

Le Collége de Champagne, dit *Navarre*, situé à la montagne Ste Géneviéve, a été fondé en 1304 par la Reine Jeanne de Navarre épouse de Philippe le Bel, pour y enseigner la Grammaire, la Philosophie, & la Théologie.

Les principaux Officiers de ce Collége sont : M. l'Abbé Gervaise, *Grand-Maître* ; M. Bernard, *Proviseur & Bibliothécaire* ; M. Foucher, *Principal des Artiens & Grammairiens*.

Il y a quatre différentes Communautez dans ce Collége ; celle des Grammairiens, celle des Artiens, celle des Chapelains, & celle des Bacheliers en Théologie, qui eſt très-conſidérable.

Louis XIII. en 1638 a ajouté à ces quatre premieres Communautez celle des Docteurs en Théologie, comme pour être le ſiége de la Société de Navarre. Cette Société a donné en différens tems de grands hommes à l'Egliſe & à l'Etat.

Il y a dans le Collége de Navarre, outre les Profeſſeurs d'Humanitez & de Philoſophie, quatre Profeſſeurs ou Lecteurs en Théologie : deux font leçon le matin, deux l'aprèſmidi.

Le matin, Mrs { Plunket, Souveſtre, } { *Profeſſeurs Royaux*, } { En la Maiſon des Docteurs. }

L'aprèſmidi, Mrs { Buret, Dulaurent, de la Barre, } { *Profeſſeurs Royaux.* } { En la Maiſon des Docteurs. }

Le Roy vient de fonder une Chaire de Phyſique Expérimentale au Coll R. de Navarre. C'eſt l'unique qui ſoit en France. M. l'Abbé Nollet, de l'Acad. des Sc. *Profeſſeur*, aux Gall. du Louvr.

M. de Rochechouart, Evêque Duc de Laon, eſt *Supérieur* de la Maiſon & du Collége de Navarre.

Le premier degré qu'on obtient en Théologie, eſt le *Baccalauréat*. Pour s'y préſenter, il faut être Maître ès Arts, & avoir étudié trois ans en Théologie ſous les Profeſſeurs de Sorbonne ou de Navarre. On ſupplie dans l'Aſſemblée de la Faculté, *pro primo curſu*, parce qu'anciennement pour acquérir la qualité de Bachelier, on commençoit par expliquer publiquement quelques Livres de la Bible pendant le cours de quatre années ; & ceux qui faiſoient ces Leçons, s'appelloient *Biblici*. La premiere leçon ſe faiſoit avec Apparat ; c'eſt ce qu'on nomme *Principe*.

On ſupplioit enſuite *pro ſecundo curſu*, & on liſoit publiquement les quatre Livres des Sentences pendant deux ans, pour pouvoir parvenir au degré de Licence. Les premieres Leçons de chaque Livre ſe faiſoient avec cérémonie : ainſi ces Lecteurs qu'on nommoit *Sententiarii*, faiſoient quatre *Principes* ; ils étoient auſſi nommez *Curſores*.

A la fin de ce cours, on étoit admis à faire des Actes de *Licence*, des Théſes, Diſputes, Conférences, & des Sermons ; après quoi on étoit *Bachelier formé*, en attendant le tems de recevoir la Bénédiction de Licence

A préſent, lorſqu'on a fait la ſupplique *pro primo curſu*, on tire des Examinateurs, & après l'éxamen on fait la Théſe qu'on appelle *Tentative*, ainſi s'acquiert le degré de Bachelier, qu'on nomme *Bachelier ſimple*, ou *du ſecond ordre*.

Deux ans après on entre dans le cours de Licence qui dure deux ans, & on eſt Bachelier *courant* ou du premier ordre. On ſoutient trois

trois Theſes durant ce cours ; ſçavoir la Majeure & la Mineure, qui étoient les Théſes ordinaires auſquelles les Docteurs préſident, & les Bacheliers diſputent ſelon le rang qui leur eſt marqué ; on y a ajouté la *Sorbonique*, qui ſe ſoutient toujours en Sorbonne ſans Préſident, depuis ſix heures du matin juſqu'à ſix heures du ſoir, à l'éxemple de François Maironis Cordelier Provençal, qui ayant été refuſé, demanda à donner des preuves publiques de ſa capacité par cette Théſe l'an 1515.

Le Bachelier qui a ſoutenu ſes trois Théſes, eſt appellé *Bachelier formé*, & n'eſt différent du Licencié, que par la bénédiction de Licence, comme le Licencié n'eſt différent du Docteur, que par la priſe du Bonnet, parce que les actes qui ſe font dans la ſuite ne ſont plus *probatoires* ; c'eſt ce qui fait que par le Concordat, il eſt dit que la Prébende Théologale ſera conférée à un Docteur, ou un Licentié, ou un Bachelier formé en Théologie, ſans aucune différence.

Lorſque la Licence eſt finie, les Bacheliers ſont préſentez au Chancelier de Notre-Dame, qui leur donne la bénédiction & la dimiſſion, ou licence d'enſeigner.

Avant que le Licencié reçoive le Bonnet de Docteur, il fait un Acte qu'on nomme *de Veſpéries*, parce qu'il ſe fait le ſoir. Cet Acte n'eſt point probatoire, ou pour éprouver la capacité du Licencié, parce qu'elle a été prouvée par les Exercices qui ont précédé ; mais il eſt de pure cérémonie. En attendant qu'on le commence, un jeune Théologien répond d'une Théſe qu'on appelle *Expectative*, à laquelle préſide le grand Maître des Etudes du Licencié. Enſuite ſe fait l'Acte *de Veſperies*, pendant lequel le grand Maître demeure dans la Chaire, pour faire à la fin un Diſcours au Licencié, touchant les devoirs qui regardent l'état d'un Docteur en Théologie.

Enfin le lendemain, ou peu de tems après, il reçoit le Bonnet de Docteur dans la Sale de l'Archevéché, par les mains du Chancelier de Notre-Dame ; & le même jeune Théologien qui a ſoutenu l'Expectative, ſoutient la Théſe qu'on nomme *Aulique*, ſous la préſidence du nouveau Docteur, qui jure à l'Autel des Martyrs, dans l'Egliſe de Notre-Dame, qu'il défendra la Vérité juſqu'à l'effuſion de ſon ſang.

FACULTE' DES DROITS.

DEpuis le rétabliſſement des Etudes de l'un & l'autre Droit en France, par Edit du mois d'Avril de l'an 1679, les Docteurs de cette Faculté font encore leurs Leçons dans la Sale du Collége de Cambray ou des trois Evêques, & on y ſoutient des Théſes pour acquérir les degrez de cette Faculté. L'ancien des ſix Profeſſeurs ou Antéceſſeurs qui forment le *Collége Sex-viral*, s'appelle *Primicerius*. Chacun des Antéceſſeurs acquiert par vingt années de

ſervice la qualité de *Comes*, & conſerve tous les droits utiles de ſa place en faiſant faire les Leçons par un des Docteurs aggrégés. Il ſe fait un Doyen de Charge pris d'entr'eux à tour de rôle par chaque année le jour de S. Matthias, lequel aſſiſte au Tribunal du Recteur de l'Univerſité, & a voix concluſive dans les Aſſemblées de la Faculté. Ils éliſent auſſi tous les deux ans, le même jour un Doyen d'honneur, qui eſt une perſonne conſtituée en dignité, & qui ſe prend parmi les douze Docteurs Honoraires, qui ſont

M. d'Argouges, Lieutenant Civil.
M. Gilbert de Voyſins, Greffier en Chef du Parlement.
M. le Comte d'Argenſon, Miniſtre
M. Gilbert de Voyſins, Conſeiller d'Etat ordinaire.
M. de Fontanieu, Conſeiller d'Etat ordinaire.
M. de Machault, Miniſtre, ci-devant Grand-Tréſorier Commandeur des Ordres du Roy
M. Trudaine, Conſeiller d'Etat, & ordinaire au Conſeil Royal, & Intendant des Finances.
M. de Barberie de Courteille, Conſeiller d'Etat Intend des Fin.
M. Caſtanier d'Auriac, Conſeiller d'Etat, *Doyen d'honneur.*
M. d'Ormeſſon, Conſeiller d'Etat, & Intendant des Finances.
M. de Moras, Miniſtre.
M. le Marquis de Paulmy, Miniſtre.

Docteurs ès Droits, & Profeſſeurs des Ecoles de Paris.

MESSIEURS,

1742 Bernard,
1744 De la Roche, } aux anciennes Ecoles de S. J. de Beauv.
1748 Craſſous,
1751 Thomaſſin, attenant les anciennes Ecoles de Droit.
1751 Lorry, rue S. Jean de Beauvais.
1753 Martin, rue des ſept Voies, près le Collége de Montaigu.

En Droit François.

1737 M. Rouſſeau, rue des deux Portes S. Severin.

Docteurs Aggrégez, MESSIEURS,

1718 Girard, L. rue de Biévre.
1723 Aleaume, rue des Bernardins & de Biévre, à l'Hôt. de Brac.
1727 Desfévres, rue de Biévre.
1733 Girard le j. rue de Biévre.
1736 George, rue de Biévre.
1747 Bouchaud, rue S. Jacques, près la rue des Mathurins.
1754 Sauvage, rue S. Jean de Beauvais.
1754 Boyer, Cloitre S. Benoît.
1754 Lalourcey, rue & montagne Ste Géneviéve, vis-à-vis le Collége de Laon.
1755 Joüan, rue S. Jean de Beauvais, attenant les Ecoles de Dr.

1755 Saboureux de la Bonnetrie, rue des Noyers, près la rue des Anglois.

1755 De Ferriere, rue S. Jean de Beauvais, près les Ecoles de Dr.

Officiers de ladite Faculté.

Bourdeau de Richebourg, *Greffier*, rue & vis-à-vis les Carmes de la Place Maubert.

Blondeau, *Appariteur*, aux anciennes Ecoles.

Ballard, *Imprimeur de la Faculté*, rue S. Jean de Beauvais.

FACULTE' DE ME'DECINE.

LEs Assemblées de cette Faculté se tiennent dans l'Ecole supérieure au premier étage, qui est de plain-pied avec la Chapelle. On célébre tous les samedis à neuf heures du matin, une Messe dans cette Chapelle; le même jour, le Doyen en Charge, & six Docteurs de la Faculté, choisis selon l'ordre du Tableau, donnent *gratis* leurs consultations aux Pauvres dans la Sale ou Ecole supérieure. Il est d'usage que douze Docteurs s'y rendent avec le même Doyen tous les 1ers Samedis du mois, pour conférer ensemble des maladies courantes, surtout des malignes. Outre le Doyen d'ancienneté, on fait l'élection du Doyen de Charge tous les ans le 1er Samedi d'après la Toussaint; mais il est ordinairement continué pendant deux années: c'est lui qui a place au Tribunal du Recteur de l'Université. On élit le même jour des Professeurs qui sont au nombre de six: sçavoir en Physiologie, en Pathologie, en Pharmacie, en Botanique, en Chirurgie Latine pour les Etudians en Médecine, & Chirurgie Françoise en faveur des Garçons Chirurgiens.

Les Bacheliers de cette Faculté doivent être Maîtres ès Arts, & avoir quatre années d'étude dans la Faculté de Paris, ou être Docteurs dans une Faculté étrangere, avant d'être admis à ce degré. Pour l'obtenir, ils subissent un examen qui dure une semaine entiere, sur la Physiologie, l'Hygiene, la Pathologie, & sur les Aphorismes d'Hippocrate, après quoi ils font un cours de Licence qui dure deux années. Pendant ce cours ils soutiennent quatre Théses, trois *Quodlibétaires*, sur la Physiologie, la Pathologie, la Chirurgie, & une *Cardinale* sur l'Hygiene. Ils subissent outre cela quatre examens qui durent une semaine chacun: le premier est sur la Matiere Médicale; le second sur l'Anatomie; le troisiéme sur la Chirurgie, dans lesquels ils exécutent de leurs propres mains sur des Cadavres les Dissections Anatomiques & les Opérations Chirurgicales; le quatriéme éxamen est sur la Pratique de Médecine. A la fin de la Licence, le Chancelier de N. Dame leur donne la bénédiction de la Licence, & ils reçoivent ensuite publiquement le Bonnet de Docteur par les mains d'un Médecin de la Faculté.

Docteurs-Régens de la Faculté de Médecine en l'Université de Paris.

MESSIEURS,

WInflow, Cloître S. Benoît.
Falconet, rue Traverſiere, butte S. Roch.
Pouſſe, rue des Bons-Enfans.
Lepy, rue du Batoir, près la Pitié.
Renard, rue St Antoine, près la rue Royale.
Vernage, rue de Richelieu, près le cul-de-ſac de Menars.
Bourdelin, rue Mazarine.
Du Verney, rue Copeau, près la rue neuve St Etienne.
Vaſſe, rue du Four St Honoré.
Le Roy de Saint-Aignan, rue du milieu de l'Hôtel des Urſins
Coſnier, rue de la Harpe, près S. Côme.
De l'Epine, rue de Cléry.
Mery, rue Salauconte.
Aſtruc, rue S. Thomas du Louvre.
Bern. de Juſſieu, rue des Bernardins.
Boyer, *Doyen*, rue S. Dominique, près la rue du Bacq.
Malouin, rue S. Nicaiſe, près la rue St Honoré.
Guenault, Place des Victoires, Hôtel de Toulouſe.
Le Hoc, rue Taranne.
De la Riviere, rue St Honoré, près la Place de Vendôme.
Caſamajor, rue neuve des bons Enfans.
L. M. Pouſſe, rue des bons Enfans.
H. T. Baron, rue Couture Ste Catherine, vis-à-vis les Jéſuites.
Chomel, *Cenſeur*, rue des Noyers.
Fontaine, rue du Chevalier du Guet, *Profeſſeur de Mat. Médicale.*
Joſ. de Juſſieu, *abſent.*
De Dieſt, rue Ste Anne, butte S. Roch.
Cochu, Cloître Notre-Dame.
Dejean, rue du Coq S. Jean.
Hazon, rue Jean-Robert, près la rue S. Martin.
Cochon du Puy, *à Rochefort.*
Boulland, rue S. Roch.
Payen, rue Couture Ste Catherine.
Murry, rue S. Louis, au Marais, au petit Hôtel Boucherat.
Ferrein, rue St André, vis-à-vis la rue Gillecœur.
Majault, rue de Savoie.
Bouvart, rue de Richelieu, vis-à-vis la Bibliotheque.
Belleteſte, rue des grands Auguſtins.
Ferret, *à Cambray.*
Garnier, non Régent, *à la Martinique.*
De Rabours, *abſent.*
Dionis, cul-de-ſac de la Corderie, près S. Roch.
Bertin, *à Rennes.*

Le Monnier, *à Saint-Germain en Laye.*
Vieillard, rue S. Thomas du Louvre.
Peaget, rue de Biévre.
De Laurembert, rue S. Denis, vis-à-vis S. Sauveur.
Cantwel, rue Poupée, près St André, *Prof. de Chirurgie Françoise.*
Th. Baron, rue St Antoine, près la rue des Ballets.
Bercher, *à la Cour.*
Buffon, *à Rennes.*
De la Sône, *à la Cour.*
Macquer, rue S. Sauveur.
Lalouette, rue Jacob, près la rue S. Benoît.
Boutigny des Preaux, rue & près le petit St Antoine.
Le Chat de la Sourdiere, rue de Grenelle St Honoré.
Heriſſant, rue Quinquampoix, vis-à-vis le cul-de-ſac de Veniſe.
De Gevigland, rue St Honoré, vis-à-vis les Jacobins, *Profeſſeur de Pathologie.*
Guettard, au Palais Royal.
Liger, *à Auxerre.*
Deſbois, rue Michel-Comte.
Verdelhan des Moles, rue & Hôtel de Condé.
J. Le Thieullier, rue du Jour, près S^t Euſtache.
Bernard, rue S. Martin, près la rue Maubué, *Profeſſeur de Pharmacie.*
Chevalier, rue des Arcis, vis-à-vis la rue de la Lanterne.
Arcelin, rue des Lavandieres, vis-à-vis la rue du Plat d'étain.
Le Camus, rue du Four, près la Croix rouge.
Poiſſonnier, rue des deux Portes S. Sauveur, Hôtel de Coaſlin.
Lallemant, *en Lorraine.*
Marteau, rue de la Bucherie, aux Ecoles de Médecine.
Munier, à l'Hôtel des Invalides.
Bidault, rue de Biévre.
Pathiot, rue de l'Arbreſec.
Bellot, rue de la Verrerie, vis-à-vis la rue de la Poterie.
Borie, rue de l'Arbreſec, près S. Germain.
Pourfour-du-Petit, au Doyenné de S. Germain l'Auxerrois, vis-à-vis les Ecuries de la Reine.
Petit, rue Ste Avoie.
Dupré, *à Stenay.*
Le Clerc, vieille rue de Temple, près la rue de Bercy.
Doulcet, rue baſſe des Urſins.
Paris, Cloître des Bernardins.
Cheſneau, *au Mans.*
Pautier de la Breuille, rue Guénégaud.
Geoffroy, rue des Singes.
Bertrand, rue de la Verrerie, près la rue des Billettes.
Lorry, rue S. Jean de Beauvais.

Theroulde de Vallun, rue de Cléry, près la rue Montmartre.
Meſſence, rue Hautefeuille, près St André.
Barbeu du Bourg, rue du Cimetiere St André.
Adet, rue du Roy de Sicile.
Capet, rue Ste Avoie, près la rue Geoffroy-Langevin.
Combaluſier, rue du Hazard Richelieu.
Coſnier, fils, rue Serpente.
Vandermonde, rue & vis-à-vis S. Severin.
Dorigny, rue de Savoie.
Thiery, rue St Honoré, au petit Hôtel de Noailles.
Mac-Mahon, à l'Ecole Militaire.
Hoſty, rue Mazarine, près la rue Guénégaud.
Gervaiſe, rue des Foſſés de M. le Prince, vis-à-vis les Ecuries; *Profeſſeur de Chirurgie.*
Nouguez, rue de Cléry.
Morand, rue du vieux Colombier, près la rue Caſſette.
Grandclas, rue Coqhéron.
Alleaume, rue des Menétriers.
Ant. Garnier, *non Régent*, Montagne Ste Génevieve.
Dienert, cul-de-ſac des Anglois, près la rue Beaub. *Bibliothécaire.*
Maloet, rue de Richelieu, près le cul-de-ſac de Menars, *Profeſſeur de Phyſiologie.*
L. P. F. R. Le Thieullier, à l'Hôtel de Soubiſe.
Gillot, rue Thévenot, près la rue des petits Carreaux.
Thurant, rue des Foſſez S. Bernard.
Moreau, rue du Four, près la rue du Sabot.
Gentil, rue des Arcis.
Latier, rue S. Victor, vis-à-vis la rue des Bernardins.
Barjolle, *non Régent*, abſent.
Bringaud, rue Comteſſe d'Artois.
Baſſeville, rue de Seine, Faubourg S. Germain, *Profeſſeur de l'Art des Accouchemens.*
Gourlez de la Motte, rue neuve des petits Champs, près la rue de Richelieu.
Guilbert de Préval, rue S. Denis, vis-à-vis la rue Guérinboiſſeau.
Pajon de Moncets, rue Beaubourg.
De Bordeu, rue de Bourbon, vis-à-vis l'Hôtel de Belle-Iſle.
Macquart, rue de Condé, vis-à-vis les Ecuries de M. le Prince.
Millin de la Courvault, rue des Prouvaires.
Hatté, rue Beaubourg, vis-à-vis le cul-de-ſac des Anglois.
Miſſa, rue de la Tiſſéranderie, au coin de la rue des 2 Portes.
Solier, rue de Vantadour, près la rue neuve des petits Champs.
Moriſot Deſlandes, Cloître Notre-Dame.
Vachier, rue du Four St Honoré
Danié Deſpatureaux, rue des vieilles Audriettes.
De la Riviere, Place Maubert.

Savary, *à Breſt.*
Deſcemet, rue de l'Arbaleſtre, Faubourg S. Marcel.
Berthold, rue des SS. Peres, près la rue Taranne.
Leys, rue des Noyers.
Robert, rue Ste Avoie, près la rue du Plâtre.
Fumée, Cloître des Bernardins.
Thomas d'Onglée, rue des Marais, Faubourg S. Germain.
Mallet, rue du Monceau S. Gervais.

M. Demours, *Bachelier de la Faculté*, Médecin Oculiſte, rue de Tournon, près la rue du petit Bourbon.

Officiers de la Faculté.

Bret, *premier Appariteur & Greffier.* } Aux Ecoles, rue de la
Claro, *ſecond Appariteur.* } Bucherie.

FACULTÉ DES ARTS.

CEtte Faculté, qui anciennement ne renfermoit que deux Nations, eſt maintenant compoſée de quatre, qui ſont la Nation de France, celle de Picardie, celle de Normandie, & celle d'Allemagne. Ces Nations, avant la ſéparation des Facultez de Théologie, des Droits, & de Médecine, comprenoient les Théologiens, les Juriſtes, & les Médecins, auſſi-bien que les Philoſophes, les Rhétoriciens, les Humaniſtes, & les Grammairiens. C'eſt de ces Nations qui ſont l'ancien Corps de l'Univerſité, que le Recteur eſt choiſi, auſſi-bien que le Syndic, le Grenier, & le Receveur de l'Univerſité. Elles ont outre cela chacun un Chef particulier, qu'on nomme *Procureur*, qui préſide à leurs Aſſemblées; elles ont auſſi un *Cenſeur*, qui requiert l'obſervation des Statuts dans chaque Nation.

MESSIEURS,

Nation de France, { Germain, *Proc. juſqu'au* 10e *Octobre*, au Collége de Montaigu.
Morain, *Cenſeur*, rue S. Jacques, près la rue Ste Etienne des Grès.

Picardie, { Dumont, *Procureur juſqu'au* 8 *May*, au Collége des Cholets.
Themines, *Cenſeur*, au Collége de Sorbonne.

Normandie, { Dorne, *Procureur juſqu'au* 25 *Mars*, au Collége de Me Gervais.
Hamel, *Cenſeur*, à Navarre.

Allemagne, { Saint-Joirre, *Procureur juſqu'au* 1er *Avril*, au Collége de la Marche.
Genet, *Cenſeur*, au Collége Mazarin.

Ce n'eſt que depuis le 15e ſiécle que les Profeſſeurs de cette Faculté ont fait leurs Leçons dans les Colléges. Avant cela, ils enſeignoient la Grammaire & les Humanitez dans des maiſons particulieres. A l'égard de la Philoſophie, les lectures s'en faiſoient dans les Ecoles de la rue du Foarre, qui fut ainſi nommée, parce que les Ecoliers qu'on vouloit tenir dans la ſoumiſſion, y étoient aſſis ſur du foarre. Il n'y avoit que ceux qui avoient acquis le degré de Bachelier aux Arts, & qui faiſoient leur cours de Licence, qui fuſſent aſſis ſur des bancs; c'eſt ce qui fait encore qu'on dit que les Bacheliers de Théologie & de Médecine *ſont ſur les bancs*, quand ils font leur cours de Licence. Il n'y a plus de cours de Licence dans la Faculté des Arts, ni dans celle des Droits.

Pour acquérir le degré de Bachelier dans la Faculté des Arts, il falloit faire l'Acte qu'on nommoit de *Déterminance*, qui revenoit à la *Tentative* que font les Théologiens; & comme pour ces *Déterminances*, ils étoient obligez d'avoir la connoiſſance d'un grand nombre de termes qui n'étoient pas communs, & qu'ils n'avoient pas la commodité des Livres, comme nous l'avons depuis la découverte de l'Imprimerie; outre le Régent dont ils prenoient des Leçons, ils avoient recours à un Maître qui leur expliquoit les termes qu'ils n'entendoient pas, qui étoit appellé *Terminorum Interpres*; ils avoient encore un autre Maître qui conduiſoit leurs Etudes pendant la Licence, qu'ils nommoient *Studiorum Moderator*. La même choſe ſe pratiquoit dans la Faculté de Théologie; on en voit des reſtes dans l'acte qu'on nomme *de Veſpéries*, où le Docteur *Régent* & *l'Interprête des Termes* diſputent contre le Licencié.

Lorſque le cours de Licence en la Faculté des Arts étoit achevé, on s'adreſſoit à l'un ou à l'autre des Chanceliers de N. Dame ou de Ste Géneviéve, pour avoir la bénédiction de Licence, ſi on en avoit été jugé capable par les quatre Examinateurs pris dans les quatre Nations; après quoi les Licentiez recevoient le Bonnet de Maître dans la Faculté des Arts, par un Docteur-Régent, ce qui s'appelloit *la Birrétation*, c'eſt-à-dire l'acte par lequel ils recevoient le Bonnet ou la Barette de Maître aux Arts.

Les Maîtres aux Arts qui vouloient régenter, ſupplioient *pro Regentiâ & Scholis*; ils étoient admis au nombre des Régens, ſinon ils demeuroient ſimples Maîtres ès Arts. L'ancienne formule de ſupplier pour la Régence, eſt demeurée juſqu'à préſent, & nul n'eſt admis parmi les Régens, qu'il n'ait fait cette ſupplique: les Réguliers en ſont exclus. Cependant la qualité de Réguliers n'empêche pas que pluſieurs ne ſoient reçûs Maîtres ès Arts, quand ils ont fait leur cours de Philoſophie ſous les Profeſſeurs Académiques Séculiers dans les Colléges de la Faculté des Arts.

Il y a tous les ans, dans cette Faculté, une diſtribution générale de Prix pour les Ecoliers de tous les Colléges réunis, en vertu de compoſitions auſſi générales, où ils ont concouru tous

enſemble. Cette diſtribution eſt précédée d'un Diſcours latin. Le Parlement, toujours attentif au bien public, a fait cet établiſſement par un Arreſt du 8 Mars 1746, en ordonnant qu'un Legs fait par le ſieur Abbé le Gendre, Chanoine de l'Egliſe de Paris, ſeroit appliqué à cet effet.

COLLE'GES de plein & entier exercice de la Faculté des Arts, l'année de leur fondation, avec les Principaux & autres Supérieurs qui y réſident.

1280 LE Collége d'Harcourt, rue de la Harpe; M. Aſſelin, *Proviſeur & Principal;* M. Louvel, *Coadjuteur.*

1302 Le Collége du Cardinal-le-Moine, rue S. Victor; M. Beauduin, *Grand-Maître & Principal.*

1303 Le Collége de Navarre, rue & Montagne Ste Génevieve; M. Foucher, *Principal.*

1314 Le Collége de Montaigu, rue des ſept Voies; M. Germain, *Principal.*

1322 Le Collége du Pleſſis, rue S. Jacq. M. Seconds, *Principal.*

1336 Le Collége de Lizieux, rue St Etienne des Grès; M. Le Seigneur, *Principal.*

1370 Le Collége de Dormans-Beauvais, rue S. Jean de Beauvais; M. Hamelin, *Principal.*

1402 Le Collége de la Marche, rue & Montagne Ste Génevieve; M. le Neveu, *Principal.*

1569 Le Collége des Graſſins, rue des Amandiers; M. d'Aireaux, *Principal.*

1661 Le Collége Mazarin, ouvert en 1688, Quay Malaquais; M. Salmon, *Grand-Maître & Principal.*

Colléges dans leſquels il n'y a pas plein & entier exercice.

1248 Le College des Bons-Enfans, rue S. Victor; M. Ducheſne, *Principal.*

1269 Le Collége des Tréſoriers, rue de Richelieu, près la Sorbonne; M. Broquet, *Principal.*

1295 Le Collége des Cholets, rue Jean-le-Maître; M. Dupreſſoir, *Prieur des Bourſiers:* le Prieur eſt électif, & change de tems à autre.

1308 Le Collége de Bayeux, rue de la Harpe; M. Delatour, *Princ.*

1313 Le Collége de Laon, rue & Montagne Ste Génevieve; M. le Comte, *Principal.*

1313 Le Collége de Preſle, rue des Carmes; M. Millet, *Principal.*

1317 Le Collége de Narbonne, rue de la Harpe; M. de Ruſſon, *Principal.*

1322 Le Collége d'Arras, rue d'Arras, près S. Nicolas du Chardonnet; D. Louis Corman, *Principal.*

1325 Le Collége des Ecoſſois, rue des Foſſez S. Victor; M. Gordon, *Principal.*

1331 Le Collége de Bourgogne, rue des Cordeliers; M. Boulier, *Principal.*

1333 Le Collége des Lombards, habité par les Irlandois depuis 1680; M. de Vreux, *Principal.*

1333 Le Collége de Tours, rue Serpente; M. Belluot, *Principal.*

1339 Le Collége d'Huban, ou de l'Avémaria, près St Etienne du Mont; M Grillet, *Principal.*

1341 Le Collége d'Autun, ou du Cardinal Bertrand, rue St André des Arcs; M. de Meure *fait les fonctions de Principal.*

1349 Le Collége de Cambray, ou des Trois-Evêques, Place de Cambray; M. Mercier, *Principal.*

1353 Le Collége de Boncourt, rue Bordet. *Ce Collége ayant été cédé aux Docteurs de la Maiſon de Navarre, la Principalité a été éteinte, & les Bourſiers transférez au Collége de Navarre.*

1358 Le Collége de Juſtice, rue de la Harpe; M. Lerat, *Principal.*

1358 Le Collége de Boiſſy, rue du Cimetiere St André des Arcs; M Chevillard, *Principal.*

1370 Le Collége de Me Gervais, rue du Foin; M. Buffart.

1380 Le Collége d'Ainville, vis-à-vis S. Côme; M. . . . .

1380 Le Collége de Cornouaille, rue du Plâtre; M. Dulaurent.

1391 Le Collége de Fortet, rue des ſept Voies; M. de Vernhes.

1404 Le Collége de Chanac, ou de S. Michel, rue de Biévre; M. . . . . .

1412 Le Collége de Reims, rue des ſept Voies; M. Copette.

1427 Le Collége de Sées, rue de la Harpe; M. . . . .

1526 Le Collége du Mans, rue d'Enfer; M. Georget.

1556 Le Collége de Ste Barbe, rue de Reims; M. de la Maiſon.

On ne parle point du Collége Mignon, rue du Jardinet, qui eſt paſſé entre les mains des Religieux de Grammont, ni de quelques autres qui ſont éteints.

Il y avoit encore le Collége des Dix-huit, qui avoit été bâti à l'endroit où ſont maintenant les Enfans-Trouvez, vis-à-vis l'Hôtel-Dieu, & qui dans la ſuite a été transféré au lieu où ſont les Ecoles exterieures de Sorbonne, mais qui n'a plus d'emplacement depuis la réédification de la Sorbonne. Néanmoins les Bourſes ſubſiſtent, & ſont à la collation du Doyen de N. Dame, qui nomme auſſi le Principal. M. de la Châſſe, Chanoine & Souchantre de N. Dame, eſt *Principal* du Collége des Dix-huit.

Le Collége de Tréguier a auſſi été détruit pour conſtruire le Collége Royal, dans lequel le Principal & les Bourſiers de Tréguier & de Cambray doivent avoir leurs logemens.

Outre ces Colléges de l'Univerſité, il y a encore dans Paris un Collége, où l'on enſeigne les Humanitez, la Rhétorique, la Philoſophie, *&c.* mais ſans qu'on y puiſſe prendre de degrez: ce

Collége eſt celui de *Louis le Grand*, qui appartient aux RR. PP. Jéſuites, & qui n'eſt point de l'Univerſité. Guillaume du Prat, Evêque de Clermont en Auvergne, frere d'Antoine du Prat Chancelier de France & Cardinal, logea ces Peres dans ſon Hôtel de Clermont, rue de la Harpe: à ſa mort il leur laiſſa une penſion de 3000 liv. Mais ces Peres voulant ſe placer plus commodément, acheterent la Cour de Langres, rue S. Jacques; & y ayant bâti leur Collége, ils commencerent à y enſeigner en 1563. Il y a dans ce Collége grand nombre de Penſionnaires & d'Ecoliers: le P. Barleuf, *Principal*.

COLLE'GE ROYAL, Place de Cambray.

LE Roy François Ier, eſtimé le Pere & le Reſtaurateur des Lettres en France, inſtitua dans l'Univerſité de Paris, l'an 1531, douze Profeſſeurs Royaux en Langues Hébraïque, Grecque & Latine, en Eloquence, en Philoſophie, &c. à chacun deſquels il accorda 200 écus d'or d'appointement. Les longues & cruelles guerres, & les affaires extraordinaires de l'Etat n'ayant pas permis à ce grand Roy de leur bâtir des Ecoles, Henry II. ſon fils & ſon ſucceſſeur voulut qu'ils fiſſent leurs Leçons dans les Colléges de Cambray & de Tréguier, en attendant que le Collége Royal fût conſtruit. Avant ce tems, ils enſeignoient dans différens Colléges de l'Univerſité; car le fameux Vatable ou Ouateble enſeignoit l'Hébreu au Collége du Cardinal-le-Moine, dont il avoit été Bourſier, & où ſon corps eſt inhumé; d'autres enſeignoient ailleurs. Mais en exécution du deſſein que forma Henry IV. au mois de Décembre 1609, le Roy Louis XIII. âgé de neuf ans, étant dans la 1ere année de ſon Régne, ſous la Régence de Marie de Médicis ſa mere, poſa en 1610 la 1ere pierre du Collége Royal tel qu'on le voit à préſent, à la place de l'ancien Collége de Tréguier qu'on a détruit à cet effet. Le Traité a été fait en 1612 avec les Proviſeur, Principal, Chapelain, & Bourſiers du Collége de Cambray ou des Trois-Evêques, pour renfermer ce Collége dans le plan du Collége Royal.

Un Arreſt du Parlement du 8 Août 1626 avoit obligé les Profeſſeurs Royaux de prendre des degrez dans l'Univerſité, ou de s'y faire adopter, d'aſſiſter aux Proceſſions, &c. mais ſur les oppoſitions de ces mêmes Profeſſeurs Royaux à l'exécution de cet Arreſt, leurs Requêtes des 17 Octobre de la même année 1626, 1er Juin 1627, & après l'examen des moyens d'oppoſition du Recteur & Suppôts de l'Univerſité, il intervint un Arreſt du Conſeil du 18 Mars 1633, qui ordonne que les Lecteurs & Profeſſeurs Royaux ſeront tenus de reconnoître le Grand-Aumônier pour Supérieur, fait défenſes au Recteur de l'Univerſité de le trou-

bler en cette qualité ; sauf au Recteur de l'Université, en cas que les Professeurs Royaux vinssent à enseigner quelque chose contre la Religion & l'Etat, d'en donner avis à Sa Ma esté.

Depuis, les Professeurs Royaux font un corps séparé de l'Université. Mais après la mort du Cardinal Barberin, Grand-Aumônier de France, arrivée le 3 Aoust 1671, la direction du Collége Royal passa, comme elle est aujourd'hui, entre les mains du Secrétaire d'Etat qui a la Maison du Roy dans son Département ; & le Grand-Aumônier n'a plus d'autre fonction à l'égard des Professeurs Royaux, que celle de recevoir leur serment, après lequel ils prennent possession de leurs Charges, avec la qualité de *Conseillers du Roy*. En vertu de Lettres Patentes données à Paris par François Ier au mois de Mars de l'an 1545, ils ont leurs Causes commises aux Requêtes du Palais ou de l'Hôtel, & jouissent des Priviléges des Officiers & Commensaux de Sa Majesté.

Voici l'état du Collége Royal, & le nom de ses Professeurs suivant l'ordre observé entre eux.

INSPECTEUR DU COLLÉGE ROYAL.

M. l'Abbé Vatry, de l'Académie des Inscriptions & Belles-Lettres, au Collége Royal.

LECTEURS ET PROFESSEURS ROYAUX.

Pour l'Hébreu.

Mrs { L'Abbé Sallier, Garde de la Bibliotheque du Roy, à la Bibliotheque du Roy.
Villefroy, Abbé de Blasimont, rue du petit Lion S. Sauv.

Pour le Grec.

Mrs { L'Abbé Vatry, de l'Académie des Inscriptions & Belles-Lettres, Inspecteur du Collége Royal.
Capperonnier, Garde de la Bibliotheque du Roy, à la Bibliotheque du Roy.
De Vauvilliers, *Coadjuteur* de M. l'Abbé Vatry, rue du Plâtre S. Jacques.

Les Mathématiques.

Mrs { De Lisle, au Collége Royal.
De Montcarville, rue de la vieille Boucherie, au coin de la rue Mâcon.

La Philosophie Grecque & Latine.

Mrs { Le Monnier, aux Capucins de la rue St Honoré.
Batteux, rue des Carmes.

L'Eloquence Latine.

Mrs { L'Abbé de la Bleterie, rue St Ant. près la rue de Fourcy.
Le Beau, rue S. Jacques, vis-à-vis le Plessis.

La Médecine, la Chirurgie, la Pharmacie, la Botanique.

MESSIEURS,

Astruc, Médecin de la Faculté de Paris & de celle de Montpellier, Médecin Consultant du Roy, rue S. Thomas du Louvre.

Ferrein, Médecin de la Faculté de Paris & de celle de Montpellier, rue S. André, vis-à-vis la rue Gillecœur.

Poissonnier, Médecin de la Faculté de Paris, rue des deux Portes S. Sauveur, Hôtel de Coaslin.

Belot, Médecin de la Faculté de Paris, rue de la Verrerie, vis-à-vis la rue de la Poterie.

L'Arabe.

Mrs { Defiennes j. Secrétaire Interprete du Roy pour les Langues Orientales, rue des Francs-Bourgeois S. Michel.
Le Roux des Hauterayes, rue des Fossez S. Victor.

Le Droit Canon.

Mrs { Le Merre, rue de Sorbonne.
Terasson, rue du Battoir.

Le Syriaque.

M. de Guignes, rue des Francs Bourgeois S. Michel.

ETABLISSEMENT des Académies à Paris.

L'ACADÉMIE FRANÇOISE est la premiere & la plus ancienne. Les Lettres Patentes de son établissement sont de 1633, vérifiées au Parlement en 1637. M. le Cardinal de Richelieu en a jetté les fondemens, & a été son premier Protecteur; il décéda à Paris le 4 Décembre 1642: M. le Chancelier Seguier lui succéda; & après sa mort arrivée le 28 Janvier 1672, le feu Roy Louis XIV. voulut bien en être le Protecteur. Elle est composée de quarante Académiciens, tous gens distinguez par leur dignité & par leur érudition, qui s'appliquent unanimement à mettre la Langue Françoise dans toute la pureté qu'on peut souhaiter; ils s'assemblent dans une Sale du vieux Louvre, le Lundi, le Jeudi, & le Samedi.

L'Académie Royale des Inscriptions & Belles-Lettres est établie pour l'accroissement des Belles-Lettres, expliquer les anciens monumens, & consacrer les événemens & l'histoire de la Monarchie par des Inscriptions, des Médailles, *&c.* Son érection est de 1663. M. le Comte de Caylus vient de fonder un Prix d'une Médaille d'or de 500 liv. l'objet sera l'éclaircissement des Antiquités, & les questions relatives aux arts & aux usages des Anciens. Elle s'assemble le Mardi & le Vendredi dans une Sale du Louvre.

L'Académie Royale des Sciences fut établie en 1666 par les ordres du Roy, mais sans aucun Acte émané de l'autorité Royale. Le Roy lui donna une nouvelle forme par le *Réglement* du 26 Janvier 1699. Le second du 3 Janvier 1716 changea quelques articles au premier, & en interpreta quelques autres. En vertu de ces Réglemens, l'Académie est composée de quatre sortes d'Académiciens: douze Honoraires, vingt Pensionnaires, vingt-

six Associez, douze Adjoints. Des vingt-six Associez, il y en a huit Etrangers, six qui ne sont attachez à aucun genre de Science, & qui composent la classe des Associez libres ; les douze autres, ainsi que les vingt Pensionnaires & les douze Adjoints, doivent être établis à Paris. Les Assemblées se tiennent au Louvre les Mercredis & Samedis.

L'Académie Royale de Chirurgie, établie en 1731, confirmée par Lettres Patentes de Sa Majesté du 8 Juillet 1748, sous la direction du Secretaire d'Etat de la Maison du Roy.

Le Premier Chirurgien de Sa Majesté y préside : les Assemblées se tiennent le jeudi, dans la grande salle du Collége de Chirbrgie. Le jeudi d'après la *Quasimodo*, il y a une Assemblée publique, dans laquelle l'Académie déclare le Mémoire auquel elle a adjugé le Prix fondé par feu M. de la Peyronie, Ier Chirurgien du Roy. Ce Prix est une Médaille d'or de la valeur de 500 liv. & cette Médaille representera, dans quelque temps que la distribution s'en faile, le buste de LOUIS *le Bien-aimé*.

La même Académie vient de fonder, pour un prix d'émulation, une Médaille d'or de 200 liv. qu'elle adjugera à un Mémoire intéressant, & cinq Médailles d'or de 100 liv. chacune, pour trois Observations.

Autres Academies Françoises & des Sciences établies dans les Provinces, Voyez l'Edition de 1759, *page 350 & suiv.*

ACADE'MIE FRANÇOISE.

LE ROY, PROTECTEUR.

ACADÉMICIENS, MESSIEURS,

1720 LE Maréchal Duc de Richelieu, Premier Gentilhomme de la Chambre, rue d'Antin.

1723 L'Abbé d'Olivet, rue S. Nicaise.

1723 Henault, Président Honoraire en la Premiere Chambre des Enquêtes, de l'Académie Royale des Belles-Lettres de Suede, rue Sᵗ Honoré, vis-à-vis les Jacobins,

1723 L'Abbé Alary, Prieur de Gournay-sur-Marne, rue Cassette.

1726 Mirabaud, Secretaire des Commandemens de feue S. A. R. Madame Duchesse d'Orleans, ancien Secrétaire perpétuel de l'Académie, au Louvre.

1727 Le Duc de Saint-Aignan, Chevalier des Ordres du Roy, Honoraire de l'Académie Royale des Inscriptions & Belles-Lettres, rue Sᵗᵉ Avoie

1729 L'Abbé Sallier, de l'Acad. des Inscript. & Belles-Lettres, Professeur Royal en Hébreu, Garde de la Bibliotheque

du Roy, de la Société Royale de Londres, & de l'Acad. de Berlin, à la Biblioth. du Roy.

1730 Hardion, de l'Académie des Inſcriptions & Belles-Lettres, Garde des Livres du Cabinet du Roy, à Verſailles.

1731 De Crébillon, rue des douze Portes, au Marais.

1733 Dupré de Saint-Maur, Mᵉ des Comptes, rue Michel-Comte.

1733 Demoncrif, Membre de l'Acad. Royale des Sciences & Belles-Lett. de Pruſſe, Lecteur de la Reine, à Verſailles.

1734 Le Duc de Villars, Chevalier de la Toiſon d'Or, Gouverneur de Provence, rue de Grenelle, Faub. S. Germain.

1736 L'Abbé Seguy, Abbé de Genlis, & Chanoine de Meaux.

1737 De Foncemagne, de l'Académie des Inſcriptions & Belles-Lettres, au Palais Royal.

1742 L'Abbé de Giry de S. Cyr, Conſeiller d'Etat ordin. en Cour.

1742 L'Abbé du Reſnel, Abbé de Septfontaines, de l'Acad. des Inſcriptions, cul-de-ſac S. Thomas du Louvre.

1743 Le Duc de Nivernois, Chevalier des Ordres du Roy, Grand d'Eſpagne, de l'Académie de Berlin, rue de Tournon.

1743 De Marivaux, rue de Richelieu.

1743 De Mairan, ancien Secrétaire perpétuel de l'Académie Royale des Sciences, au vieux Louvre.

1743 Le Cardinal de Luynes, Archevêque de Sens, Premier Aumônier de Madame la Dauphine, en Cour.

1743 Bignon, Commandeur, Prevôt & Maître des Cérémonies des Ordres du Roy, Maître des Requêtes, Bibliothécaire du Roy, à l'Hôtel de la Bibliotheque.

1744 Le Cardinal de Bernis, Miniſtre d'Etat.

1746 De Voltaire, Gentilhomme ordinaire du Roy, de l'Académie de la Cruſca, de celle de Peterſbourg, de Londres, de Boulogne, *&c.*

1746 L'Abbé de la Ville, Abbé de Leſſey & de S. Quentin-lez-Beauvais, ci-devant Miniſtre du Roy en Hollande, rue des bons Enfans S. Honoré.

1747 Duclos, de l'Académie des Inſcriptions & Belles-Lettres, Hiſtoriographe de France, *Sécretaire perpétuel de l'Académie*, au Louvre.

1748 Le Marquis de Paulmy d'Argenſon, Miniſtre d'Etat, Commandeur des Ordres du Roy, Chancelier des Ordres Royaux de S. Louis & de S. Lazare, Honoraire de l'Acad. des Belles-Lett. de l'Acad. de Berlin, à l'Arſenal.

1748 Greſſet, de l'Académie de Berlin, rue Courtauvillain, *ou* à Amiens

1749 Le Maréchal Duc de Belleiſle, Miniſtre & Secrétaire d'Etat au Département de la Guerre, rue de Bourbon, F. S. G.

1749 De Vaureal, ancien Evêque de Rennes, Grand d'Eſpagne, Maître de la Chapelle Muſique du Roy, rue de Grenelle, Faub. S. Germain.

1750 Le Cte de Bissy, Brigadier des Armées du Roy, re Coqhéron,
1753 De Buffon, de l'Académie Royale des Sciences, Intendant du Jardin Royal des Plantes, au Jardin du Roy.
1754 Le Comte de Clermont, Prince du Sang, en son Palais Abbat.
1754 De Bougainville, ancien Secrétaire perpétuel de l'Académie des Inscriptions, rue des bons Enfans.
1754 D'Alembert, de l'Acad. Royale des Sciences, de la Société R. de Londres, de celle de Berlin, de l'Académie des Belles-Lettres de Suede, & de l'Institut de Bologne, rue Michel-Comte.
1755 De Châteaubrun, au Palais Royal.
1755 L'Abbé de Boismon, rue de Vaugirard.
1757 De Malvin de Montazet, Archevêque de Lyon.
1757 Seguier, Avocat Gén. au Parlement, rue d'Anjou, au Marais.
1758 De la Curne de Sainte-Palaye, de l'Académie des Belles-Lettres, rue Cou rtauvillain.
1759 Le Franc de Pompignan, ancien Premier Président de la Cour des Aydes de Montauban, Quay Malaquais.

1749 Brunet, *Imprimeur de l'Académie*, au Palais.

ACADE'MIE ROYALE
des Belles-Lettres.

ACADÉMICIENS HONORAIRES, MESSIEURS,

1732 LE Duc de Saint-Aignan, Chevalier des Ordres du Roy, de l'Académie Françoise, rue Ste Avoie.
1736 Le Comte de Maurepas, Ministre d'Etat, Commandeur des Ordres du Roy, rue de Grenelle, F. S. G.
1741 Le Comte de Caylus, à l'Orangerie des Thuileries.
1744 Le Duc de Nivernois, Chevalier des Ordres du Roy, Grand d'Espagne, rue de Tournon.
1749 Le Comte d'Argenson, Ministre d'Etat, rue des bons Enf.
1751 Bignon, Commandeur, Prevôt & Maitre des Cérémonies des Ordres du Roy, de l'Académie Françoise, Maitre des Requêtes, Bibliothécaire du Roy, à la Bibliotheque.
1755 Henault, Président Honoraire en la Ire Chambre des Enq. Surintendant de la Maison de la Reine, de l'Acad. Franç. des Acad Royales de Nancy, de Berlin, & de Suede, rue St Honoré, vis-à-vis les Jacobins.
1756 Le Marquis de Paulmy d'Argenson, Ministre d'Etat, Commandeur des Ordres du Roy, Chancelier des Ordres de S. Louis & de S. Lazare, de l'Académie Françoise, & de celle de Berlin, à l'Arsenal.

1757 Le Comte de Saint-Florentin, Miniſtre & Secrétaire d'Etat, Chancelier des Ordres du Roy, rue de la Ville-l'Evêque, Faubourg St Honoré.

1759 De Lamoignon de Malesherbes, de l'Académie des Sciences, Premier Préſident de la Cour des Aydes, rue neuve des petits Champs.

Académiciens Pensionnaires, Messieurs,

1711 Hardion, de l'Académie Françoiſe, Garde des Livres du Cabinet du Roy, à Verſailles, *ou* à la Biblioth. du Roy.

1715 L'Abbé Sallier, de l'Académie Françoiſe, de l'Académie de Berlin, Profeſſeur Royal pour l'Hébreu, Garde de la Bibliotheque du Roy, à l'Hôtel de la Biblioth. du Roy.

1716 Falconet, Médecin de la Faculté de Paris, & Médecin Conſultant du Roy, rue Traverſine.

1722 De Foncemagne, de l'Académie Françoiſe, Sous-Gouverneur de Mg^r le Duc de Chartres, au Palais Royal.

1724 De la Curne de Sainte-Palaye, de l'Académie Françoiſe, rue Courtauvillain.

1727 Bonamy, Hiſtoriographe de la Ville de Paris, rue St Antoine, près la rue de Fourcy.

1727 L'Abbé Vatry, Profeſſeur Royal en Langue Grecque, & Inſpecteur du Collége Royal, au Collége Royal.

1729 De la Nauze, de la Société Royale de Londres, rue Saint Guillaume, Faub. S. Germain.

1733 L'Abbé du Reſnel, Abbé de Septfontaines, de l'Académie Françoiſe, cul-de-ſac S. Thomas du Louvre.

1740 L'Abbé Lebeuf, rue des Bourdonnois.

1748 Le Beau, ancien Profeſſeur d'Eloquence en l'Univerſité de Paris, Profeſſeur au Collége Royal, Secrétaire ordinaire de Mg^r le Duc d'Orleans, *Secrétaire perpetuel de l'Académie*, rue S. Jacques, vis-à-vis le Pleſſis.

1736 Bouchardon, Sculpteur ordinaire du Roy, & *Deſſinateur de l'Académie*, rue Traverſiere S. Roch.

Académiciens Associez, Messieurs,

1742 L'Abbé de la Bleterie, Profeſſeur d'Eloquence au Collége Royal, rue St Antoine, près la rue de Fourcy.

1743 Leveſque de la Ravaliere, rue Chapon, vis-à-vis les Carmél.

1744 L'Abbé Belley, Bibliothécaire & Secrétaire ordinaire de Mg^r le Duc d'Orleans, au Palais Royal.

1746 Gibert, Inſpecteur du Domaine, rue Vivienne.

1746 De Bougainville, de l'Académie Françoiſe, Aſſocié de celle de Cortonne, *ancien Secrétaire perpétuel de l'Académie*, rue neuve des bons Enfans.

1747 Tercier, cul-de-ſac St Hyacinthe S. Roch.

1747 L'Abbé Barthelemy, des Académies de Londres, de Ma-

drid, & de Cortone, Garde des Médailles du Cabinet du Roy, rue Colbert.

1749 Caperonnier, Prof. Royal en Langue Grecque, Garde de la Bibliotheque du Roy, à la Bibliotheque.

1749 Menard, rue du Faubourg S. Jacques, près les Capucins.

1752 De Sigrais, Capitaine de Cavalerie, Chevalier de l'Ordre Royal & Militaire de S. Louis, à Verſailles.

1754 De Guignes, Profeſſeur Royal, de la Société Royale de Londres, Interprete à la Bibliotheque du Roy pour les Langues Orientales, rue des Francs Bourgeois S. Michel.

1754 L'Abbé Foucher, rue du Parc Royal, H^l de la Trémoille.

1754 L'Abbé Batteux, Profeſſeur de Philoſophie Grecque & Lat. au Collége Royal, vieille rue du Temp. H^l de Straſbourg.

1754 D'Anville, Secrétaire de S. A. S. M. le Duc d'Orleans, rue de l'Ortie, aux Galleries du Louvre.

1756 De Burigny, rue St Honoré, près les Capucines.

1756 Dupuis, rue Bourlabbé.

1759 Le Beau, Profeſſeur d'Eloquence au Collége des Graſſins.

1759 De Brequigny, cul-de-ſac S. Thomas du Louvre.

1759 De Chabanon, rue Notre-Dame des Victoires.

VÉTÉRAN PENSIONNAIRE.

1719 M. Racine, rue Ste Anne, butte S. Roch.

ACADÉMICIENS VÉTÉRANS, MESSIEURS,

1728 L'Abbé Canaye, rue neuve S. François.

1737 Nicolaï, à Arles.

1739 Duclos, Secrétaire perpétuel de l'Académie Françoiſe, Hiſtoriographe de France, aux Tuileries.

1749 Bertin, Tréſorier des Parties Caſuelles, rue d'Anjou, au M.

ACADEMICIENS LIBRES, MESSIEURS,

1729 Schoepflin, Hiſtoriographe du Roy, Profeſſeur en Hiſtoire & Belles-Lettres, à Straſbourg.

1733 Durey de Noinville, de la Société Royale de Londres, Maître des Requêtes Honoraire, & Préſident Honoraire au Grand-Conſeil, rue d'Orleans, au Marais.

1736 Bon, ancien Premier Préſident de la Chambre des Comptes & Cour des Aydes de Montpellier, à Montpellier.

1743 L'Abbé Venuti, ancien Abbé de Clerac, à Florence.

1745 Le Comte de Ciantar, en Sicile.

1746 De Broſſes, Préſid. à Mortier du Parlem. de Dijon, à Dijon.

1749 Le Baron de Zurlauben, Capitaine au Régiment des Gardes Suiſſes, Brig. des Armées du Roy, rue n^e de Luxemb.

1749 Askew, de la Société Royale de Londres, à Londres.

1749 L'Abbé de Guaſco, Chanoine de Tournay, Comte de Claviere, membre de l'Académie de Berlin, de Londres, & de celle de Cortonne, à Tournay.

1755 Le Cte de Cheſterfield, Pair de la g^de Bretagne, à Londres.

1755 Le Cardinal Paſſionei, Bibliothecaire du Vatican, à Rome.
1757 L'Abbé Mazocchy, Chanoine de Naples, à Naples.

ACADE'MIE ROYALE DES SCIENCES.

HONORAIRES, MESSIEURS,

1725 LE Comte de Maurepas, Miniſtre d'Etat, Commandeur des Ordres du Roy, Honoraire de l'Académie des Belles-Lettres, rue de Grenelle, Faubourg S. Germain.
1726 Le Comte d'Argenſon, Miniſtre d'Etat, Honoraire de l'Académie des Belles-Lettres, rue des bons Enfans.
1731 Le Maréchal Duc de Richelieu, rue d'Antin.
1740 Le Comte de Saint-Florentin, Miniſtre & Secrétaire d'Etat, Chancelier des Ordres du Roy, Honoraire de l'Académie des Belles-Lettres, rue de la Villévêque, F. St Hon.
1743 Le Duc de Chaulnes, Capitaine-Lieutenant des Chevau-Légers de la Garde du Roy, Lieutenant Gén. des Armées & Ch^er des Ordres de Sa Majeſté, rue de Varenne, F. S. G.
1743 Trudaine, Conſeiller d'Etat, & ordinaire au Conſeil Royal, & Intendant des Finances, rue des vieilles Audriettes.
1746 De Machault, Miniſtre d'Etat, Commandeur des Ordres du Roy, rue du grand Chantier.
1749 Le Comte de Maillebois, Lieutenant Général des Armées de S. M. rue de Grenelle, Faubourg S. Germain.
1750 De Lamoignon de Malesherbes, Premier Préſident de la Cour des Aydes, rue neuve des petits Champs.
1751 Rouillé, Miniſtre d'Etat, Commandeur des Ordres du Roy, Surintendant général des Poſtes, rue des Poulies.
1755 Moreau de Sechelles, Miniſtre d'Etat, rue des SS. Peres.
1755 Le Cardinal de Luynes, en Cour.

PENSIONNAIRES VÉTÉRANS.

1724 Pitot, Ch^er de S. Michel, de la Société Royale de Lond. Directeur du Canal Royal de Languedoc, à Montpellier.
1725 Godin, Colonel d'Infanterie, Directeur de l'Académie des Gardes-Marine d'Eſpagne, des Académies Royales des Sciences de Londres, de Berlin, & d'Upſal, à Cadix.
1742 De la Sône, Médecin de la Faculté de Paris, Premier Médecin de la Reine, à la Cour.

PENSIONNAIRES ORDINAIRES, MESSIEURS,

Pour la Géométrie.

1718 Dortous de Mairan, de l'Acad. Françoiſe, de la Société R. de Londres, de celle d'Edimbourg & d'Upſal, de l'Académie de Peterſbourg, & de celle de l'Inſtitut de Bologne, & ancien Secretaire perpétuel, au vieux Louvre.

1727 Camus, Examinateur des Ingénieurs, Secrétaire & Professeur de l'Académie d'Architecture, au vieux Louvre.

1733 Fontaine, de l'Acad. de Berlin, rue St Honoré.

1741 D'Alembert, de l'Académie Françoise, de la Société R. de Londres, de celle de Berlin, de l'Académie Royale des Belles-Lettres de Suede, & de l'Institut de Bologne, rue Michel-Comte.

Pour l'Astronomie.

1735 Cassini de Thury, Maître des Comptes, de l'Académie de Berlin, & de la Société R. de Londres, à l'Observatoire.

1735 Le Monnier, fils, Profess. Royal. de la Société R. de Lond. & de celle de Berlin, rue St Honoré, cour des Capucins.

1731 Maraldi, à l'Observatoire.

Pour la Mécanique.

1731 Clairaut, des Sociétés Royales de Londres, d'Edimbourg, d'Upsal, de Berlin, de Petersbourg, de l'Institut de Bologne, rue du Coq S. Jean.

1739 L'Abbé Nolet, Maître de Physique de M. le Dauphin, Professeur Royal de Physique Expérimentale, de la Société Royale de Londres, aux Galleries du Louvre.

1739 De Montigny, Trésorier de France de Paris, Commissaire du Conseil, de l'Académie de Berlin, rue Clocheperce.

Pour l'Anatomie.

1708 Winslow, Médecin de la Faculté de Paris, de l'Académie Royale de Berlin, Interprete pour la Langue Teutonique à la Bibliotheque du Roy, Cloître S. Benoît.

1722 Morand, Chevalier de S. Michel, de la Société Royale de Londres, des Acad. de Petersbourg, Rouen, Stockolm, Bologne, Florence, & Cortone, Chirurgien Inspecteur général des Hôpitaux milit. rue de Grenelle S. Germain.

1741 Ferrein, Médecin de la Faculté de Paris, Professeur au Collége Royal, rue St André, vis-à-vis la rue Gillecœur.

Pour la Chymie.

1730 De la Condamine, Ch^er de S. Lazare, de la Société Royale de Londres, des Académies de Berlin, de Petersbourg, Bologne, Cortone, Nancy, &c. cul-de-sac S. Th du Louv.

1735 Hellot, de la Société Royale de Londres, rue d'Anjou, au Marais.

1725 Bourdelin, Méd. de la Fac. de Paris, Professeur de Chimie au Jardin Royal, de l'Académie de Berlin, rue Mazarine.

Pour la Botanique.

1728 Duhamel du Monceau, de la Société Royale de Londres, Inspecteur Gén. de la Marine, Quay d'Anjou, en l'Isle.

1725 Bern. de Jussieu, Médecin de la Faculté de Paris, Démonstrateur des Plantes au Jardin du Roy, & de la Société R. de Londres, rue des Bernardins.

1743 Guettard, au Palais Royal.
1743 Le Monnier, de l'Académie de Berlin, à Saint-Germain en Laye. } Médecins de la Fac. de Paris.

Secrétaire perpétuel de l'Académie.

1731 De Fouchy, Auditeur des Comptes, Aſtronome du Roy, de la Société Royale de Londres, cul-de-ſac de la rue des Poſtes, près l'Eſtrapade.

Tréſorier perpétuel.

1733 De Buffon, Intend. du Jardin R. des Plantes, de l'Académ. Françoiſe, de la Société R. de Londres, de celle d'Edimbourg, & de l'Académie de Berlin, au Jardin du Roy.

ASSOCIEZ LIBRES, MESSIEURS,

1747 Le Marquis de Montalambert, Ch^er de S. Louis, Gouverneur de Villeneuve d'Avignon, Lieutenant Général de Saintonge & Angoumois, Meſtre de Camp de Cavalerie, rue neuve des bons Enfans.
1750 Le Comte de Treſſan, Lieutenant Général des Armées du Roy, Commandant à Toul, de la Société Royale de Londres, & de l'Académie de Berlin, à Toul.
1751 Queſnay, Premier Médecin ordinaire du Roy, en Cour.
1756 Pingré, Chanoine Régul. & Bibliothécaire de Ste Génev.
1756 Belidor, Brigadier des Armées du Roy, à l'Arſenal.
1758 De Chabert, Chevalier de S. Louis, Lieutenant des Vaiſſeaux du Roy, de l'Académie de Marine, de celle de Berlin & de l'Inſtitut de Bologne, rue St Honoré, vis-à-vis les Capucins.

ASSOCIEZ VÉTÉRANS, MESSIEURS,

1723 Senac, Conſeiller d'Etat ordinaire, Premier Médecin du Roy, Surintendant des Eaux Minérales & Médicinales de France, en Cour.
1714 Deliſle, Profeſſeur Royal en Mathématique, de la Société Royale de Londres, de celle de Pruſſe, de Peterſbourg, d'Upſal, & de l'Inſtit. de Bologne, au Collége Royal.
1744 Joſ. de Juſſieu, Méd. de la Fac de Paris rue des Bernardins.
1744 Bertin, Médecin de la Fac. de Paris, à Rennes.
1743 Bouvart, Médecin de la Faculté de Paris, rue de Richelieu, vis-à-vis la Bibliotheque.
1752 Lieutaud, ancien Profeſſeur d'Anatomie à Aix, Médecin de Mgr le Duc de Bourgogne & des Enfans de France, de la Société Royale de Londres, à la Cour.

ASSOCIEZ ORDINAIRES, MESSIEURS,

Pour la Géométrie.

1746 De Parcieux, de l'Académie de Berlin, rue Frémantea près du vieux Louvre.

1749 Le Chevalier d'Arcy, Colonel à la suite du Régiment de Filtz-James Cavalerie, Faubourg du Roule.

Pour l'Astronomie.

1741 L'Abbé de la Caille, Professeur de Mathématiques, au Collége Mazarin.

1753 Le François de la Lande, de l'Académie de Berlin, à la Croix rouge.

Pour la Mécanique.

1744 Le Marquis de Courtivron, rue des Marais, Faub. S. Germ.

1746 De Vaucanson, rue de Charonne.

Pour l'Anatomie.

1748 Herissant, Méd. de la Fac. de Paris, de la Soc. Royale de Lond. rue Quinquampoix, près le cul-de-sac de Venise.

1744 D'Aubenton, Garde & Démonstrateur du Cabinet d'Histoire Naturelle, Docteur en Médecine, au Jardin du Roy.

Pour la Chymie.

1742 Malouin, Médecin de la Faculté de Paris, rue S. Nicaise.

1744 Rouelle, Apothicaire & Démonstrateur en Chymie au Jardin du Roy, rue Jacob, près la Charité.

Pour la Botanique.

1758 Fougeroux, Quay d'Anjou, Isle S. Louis.

1758 Tillet, Cloitre Notre-Dame.

ASSOCIEZ ETRANGERS, MESSIEURS,

1731 Morgagni, Docteur en Médecine, premier Professeur en Anatomie en l'Université de Padoue, à Padoue.

1739 Le Marquis Poleni, de la Societé R. de Londres, à Padoue.

1748 Bernoulli, de l'Académie de Petersbourg, Professeur d'Anatomie & de Botanique, à Basle.

1748 Bradley, de la Société Royale de Londres, Astronome de Sa Majesté Britannique, à Greenwich.

1750 Le Baron de Van-Swieten, Premier Médecin & Bibliothécaire de Leurs Majestez Impériales, à Vienne.

1753 Hales, Secrétaire du Cabinet de S. A. R. la Princesse de Galles, de la Société Royale de Londres, à Londres.

1754 Le Baron de Haller, Président de l'Académie de Gottingue, à Berne.

1755 Le Lord Macclesfield, Président de la Société Royale de Londres.

1755 Euler, de l'Académie de Berlin.

ADJOINTS, MESSIEURS,

Pour la Géométrie.

1751 Le Roy, aux Galeries du Louvre.

1756 Le Chevalier de Borda, Chevau-leger de la Garde du Roy, rue d'Antin.

Pour l'Aſtronomie.

1753 Le Gentil de la Galaiſiere, à l'Obſervatoire.
1759 L'Abbé de Chapt d'Auteroche, à l'Obſervatoire.

Pour la Mécanique.

1758 Bezout, rue des Poulies.
1758 Le Comte de Lauraguais, rue de l'Univerſité, Faub. S. G. Hôtel de Laſſay.

Pour l'Anatomie.

1759 Tenon, Maître en Chirurgie, rue St Honoré, vis-à-vis l'Hôtel de Noailles.
1759 Morand, Médecin de la Fac. de Paris, des Acad. de Rouen, Lyon, Stockolm, & Florence, rue du vieux Colombier.

Pour la Chymie.

1745 Macquer, Médecin de la Faculté de Paris, rue S. Sauveur.
1752 Th. Baron, Médecin de la Faculté de Paris, rue St Antoine, près la rue des Balets.

Pour la Botanique.

1759 Adanſon, rue des Bernardins.
1759 Briſſon, rue . . . . . .

Pour la Géographie.

1730 Buache, premier Geographe du Roy, Quay des Morfondus.

ADJOINT VÉTÉRAN.

1741 L'Abbé de Gua de Malves, rue du Plâtre S. Severin, au Collége de Cornouailles.

ACADE'MIE ROYALE
DE PEINTURE ET DE SCULPTURE.

L'Académie Royale de Peinture & de Sculpture a été établie par le Roy en 1648.

LE ROY, PROTECTEUR.

M. le Marquis DE MARIGNY, Secrétaire-Commandeur des Ordres du Roy, Directeur & Ordonnateur Général des Bâtimens du Roy, Jardins, Arts, Académies, & Manufactures Royales, rue S. Thomas du Louvre.

La lettre P. ſignifie Peintre, *S.* Sculpteur, *G.* Graveur.

Directeur.

M. de Silveſtre, Ecuyer, *ancien Recteur*, Premier *Peintre* du Roy de Pologne, Directeur de ſon Académie Royale de Dreſde, aux Galleries du Louvre.

Chancelier.

Avril, M. Galloche, *P. Recteur*, aux Galleries du Louvre.

Ancien Recteur.

M. Vanloo, *P.* Ecuyer, Ch^er de S. Michel, Premier Peintre du Roy d'Eſpagne, rue S. Thomas du Louvre, à l'Hôtel d'Uzès.

Recteurs, Meſſieurs,

Janvier, Reſtout, *P.* Cloître S. Nicolas du Louvre.
Juillet, Du Mont le Romain, *P.* Cloître S. Germ. l'Auxerrois.
Octobre, Carlo Vanloo, *P.* Ecuyer, Ch^er de S. Michel, Directeur des Eleves protégez par le Roy, Place du vieux Louv.

Adjoints à Recteur, Meſſieurs,

Boucher, *P.* Surinſpecteur de la Fabrique des Tapiſſeries des Gobelins, au vieux Louvre.
Collin de Vermont, *P.* rue Plâtriere, vis-à-vis le p^t H^l d'Arm.

HONORAIRES AMATEURS, MESSIEURS,

De Cotte, Ecuyer, Intendant & Contrôleur général des Bâtimens du Roy, Arts & Manufactures de Sa Majeſté, Directeur de la Monnoie des Médailles, aux Galleries du Louvre.
Le Comte de Caylus, Honoraire de l'Académie des Inſcriptions & Belles-Lettres, à l'Orangerie des Thuileries.
De Boullongne, ci-devant Contrôleur Général, rue St Honoré, vis-à-vis les Jacobins.
De Julienne, Ecuyer, Ch^er de l'Ordre de S. Michel, rue Gobelin.
Gabriel, Ecuyer, Conſeiller du Roy, Contrôleur Général des Bâtimens, Jardins, Arts, & Manufactures de Sa Majeſté, Inſpecteur Général des Bâtimens du Roy, ſon premier Architecte, devant les Galleries du Louvre.
De Fontanieu, Conſeiller d'Etat ordin. Intendant & Contrôleur géneral des Meubles de la Couronne, Quay de Conty, Hôtel du Garde-Meuble.
Le Comte de Baſchi, Chevalier Commandeur des Ordres du Roy, porte St Honoré.
Le Marquis de Calviere, Lieutenant Général des Armées du Roy, Commandeur de l'Ordre S. Louis, Quay de l'Ecole.

HONORAIRES ASSOCIEZ LIBRES, MESSIEURS,

Le Ch^er de Valory, rue St Honoré, au petit Hôtel de Noailles.
Watelet, Receveur gén. des Fin. rue Charlot, près le Boulevart.
Le Marquis de Voyer, Lieutenant Général des Armées du Roy, Inſpecteur Général de la Cavalerie, Gouverneur du Château Royal de Vincennes, Directeur Général des Haras du Royaume, rue d'Agueſſeau, Faub. St Honoré.
Mariette, Secrétaire du Roy, & Contrôleur général de la grande Chancellerie, rue S. Jacques, près la rue des Mathurins.
Le Comte de Vence, Maréchal de Camp, rue & porte St Honoré.
De Lalive de July, Introducteur des Ambaſſadeurs, rue St Honoré, près les Feuillans
Bergeret, Receveur général des Finances, rue du Temple, au coin du Boulevart.

Gougenot, Conseiller au Grand-Conseil, rue de Condé.
De Boullongne, Conseiller d'Etat Intendant des Finances, rue St Honoré, près les Jacobins.

Ancien Professeur

M. Le Clerc, *P.* aux Gobelins.

Professeurs, Messieurs,

May, Natoire, *P.* Chevalier de l'Ordre S. Michel, Directeur de l'Académie de France à Rome, à Rome.
Septembre, Jeaurat, *P.* au bas de la rue des Fossez S. Victor.
Aoust, Lemoyne, *S.* Cour du vieux Louvre.
Janvier, Bouchardon, *S.* rue Traversiere Richelieu.
Novembre, Coustou, *S.* Place du vieux Louvre.
Mars, Pierre, Ecuyer Premier *Peintre* de M. le Duc d'Orleans, à la Bibliotheque du Roy, *ou* rue Vildot.
Octobre, Pigalle, *S.* aux Galeries du Louvre.
Décembre, Nattier, *P.* au Grand-Prieuré de France.
Juillet, Dandré-Bardon, *P. Professeur des Eleves protégez par le Roy, pour l'Histoire, la Fable, & la Géographie*, de l'Acad. des Belles-Lettres de Marseille, & Directeur perpétuel de l'Ecole Académique de Dessein établie en cette même Ville, Pl. du vieux Louvre.
Février, Hallé, *P.* Cloitre S. Benoit.
Juin, Vien, *P.* cour du vieux Louvre.
Avril, Allegrain, rue de Mesle.

Adjoints à Professeurs, Messieurs,

La Datte *S.* du Roy de Sardaigne, à Turin.
Saly, *S.* à Copenhague.
Frontier, *P.* à Lyon.
Falconet, *S.* cour du vieux Louvre.
Lagrenée, *P.* rue Princesse.
Vassé, *S.* cour du vieux Louv.

Professeur pour l'Anatomie.

M. Sarrau, Chirurgien ordinaire des Bâtimens du Roy, rue de Richelieu, à l'Hôtel de Louvois.
M. Challes, *P. Professeur pour la Perspective*, rue de Gaillon.

Conseillers, Messieurs,

Massé, *P.* Place Dauphine.
Roettiers, Graveur des Médailles du Roy, & Gr. gén. des Monnoies & des Chancelleries de France, rue n^e des bons Enfans.
Chardin, *P. Trésorier de l'Académie*, aux Galeries du Louvre.
Tocqué, *P.* aux Galeries du Louvre.
Aved, *P* rue de Bourbon, derriere les Théatins.
Des Portes, *P.* aux Galleries du Louvre.
De la Tour, *P.* aux Galleries du Louvre.
Cars, *G.* rue S. Jacques, devant le Collége du Plessis.
Cochin, *G. Sécretaire & Historiographe*, Ecuyer, Ch^er de S. Michel, Garde des Desseins du Cabinet du Roy, aux Gal. du Louvre.

Suë, *Adjoint à Profeſſeur pour l'Anatomie*, rue de l'Arbreſec.
Le Clerc fils, *Adjoint à Profeſſ. pour la Perſpective*, aux Gobelins.

Académiciens, *Meſſieurs*,

Du Vivier, Graveur des Médailles du Roy, aux Gall. du Louvre.
De la Joue, *P.* rue & vis-à-vis l'Hôtel de Condé.
Delaiſtre, *P.* à la Barriere blanche.
Lucas, *P.* rue Saintonge, près le Boulevart.
Geuſlain, *P.* rue du Faub. St Antoine, près la rue Ste Marguerite.
De Lyen, *P.* Cloître S. Germain l'Auxerrois.
Drouais, *P.* rue des Orties, Butte S. Roch.
Le Ch^er Servandoni, *P.* Architecte, place de S. Sulpice.
Franciſque Millet, *P.* à Verſailles, rue Royale.
Delobel, *P.* rue des Poſtes, à l'Eſtrapade.
Surugue, *G.* Contrôleur des Rentes, rue des Noyers, près St Yves.
Dumons, *P.* rue & vis-à-vis l'Hôtel d'Antin.
Manglart, *P.* à Rome.
Moyreau, *G.* rue des Mathurins.
Boizot, *P.* aux Gobelins.
Poitreau, *P.* Place Dauphine, au coin de la rue du Harlay.
Lundberg, *P.* à Stokolm.
Autreau, *P.* rue de Bievre.
Nonotte, *P.* à Lyon.
Daullé, *G.* rue du Plâtre, près le Collége de Cornouaille.
Le Bas, *Graveur* du Cabinet du Roy, rue de la Harpe, vis-à-vis la rue Percée.
Schmidt, *G.* Penſionnaire du Roy de Pruſſe, à Peterſbourg.
Lenfant, *P.* aux Gobelins.
Le Bel, *P.* rue de Bourbon, à la maiſon neuve des Théatins.
Surugue, fils, *G.* rue de Sorbonne.
Le Sueur, *P.* rue de la Sourdiere, près le cul-de-ſac.
Hutin, *S.* à Dreſde.
Van Loo le jeune, *Peintre* du Roy de Pruſſe, à Berlin.
Silveſtre, *Maître à deſſiner* du Roy, aux Galleries du Louvre.
Guay, *Graveur du Roy en pierres*, aux Galleries du Louvre.
Oudry, fils, *P.* à Bruxelles.
Tardieu, *G.* de S. A. Electorale de Cologne, rue des Noyers, près la rue des Anglois.
Venevault, *P.* rue S. Thomas du Louvre.
Bachelier, *P.* Cour des Princes, aux Tuileries.
Perroneau, *P.* Quay de la Mégiſſerie, près le Fort-l'Evêque.
Vernet, *P.* rue neuve des petits Champs.
Roſlin, P. rue de la Feuillade.
Dupuis, *G.* rue de la Vannerie.
Valade, *P.* Cloître St Honoré.
Jeaurat, *P.* au bas de la rue des Foſſez S. Victor.

Challe, *S.* rue basse du Rempart.
Baldrighi, Premier *Peintre* de S. A. R. Dom Philippe, à Parme.
Gillet, *S.* à Petersbourg.
Desportes, *P.* place du Palais Royal,
Mde Vien, *P.* cour du Louvre.
Machy, *P.* rue de de la Sonnerie.
Drouais fils, *P.* rue des Orties, quartier S. Roch.
Caffierri, *S.* rue des Canettes.
Deshayes, *P.* rue ne des petits Champs, près le Palais Royal.
Juliart, *P.* rue du Dauphin.
Voiriot, *P.* rue neuve des petits Champs, cour des Miracles.
Doyen, *P.* rue S. Martin, près la rue Guérinboisseau.

Phlipaut, *Concierge de l'Académie.*
Perronnet, *Huissier de l'Académie*, rue de la vlle Draperie.

ACADE'MIE ROYALE D'ARCHITECTURE.

CEtte Académie se tient au Louvre le Lundi, depuis trois heures jusqu'à cinq: son établissement est de 1671.

LE ROY, PROTECTEUR.

M. le Marquis de Marigny, Secrétaire Commandeur des Ordres du Roy, Directeur Général des Bâtimens du Roy, Jardins, Arts, Académies, & Manufactures Royales, rue S. Thomas du Louvre.

Premiere Classe, Messieurs,

1728 Gabriel, Premier Architecte, *Directeur de l'Académie*, Inspecteur Général des Bâtimens du Roy, rue des Orties, *ou* à Versailles.
1735 L'Ecuyer, Ecuyer, Chevalier de S. Michel, Architecte ordinaire du Roy, Contrôleur des Bâtimens de Sa Majesté, rue du Dauphin, *ou* à Versailles.
1714 De Cotte, rue des Orties.
1717 Tanevot, rue ne de Luxembourg, près la Porte St Honoré.
1728 Contant, rue de Harlay, près le Quay des Orfévres.
1732 Chevautet, rue Bétisy.
1728 Billaudel, cul-de-sac du Coq St Honoré, ou à Marly.
1732 Beaufire, l'aîné, rue de la Mortell. à l'Arsenal de la Ville.
1749 Soufflot, à l'Orangerie des Tuileries,
1734 De Luzy, à Vincennes.
1737 Guillot Aubry, rue du Temple, vis-à-vis la rue Portefoin.
1735 Hardouin Mansard, rue de Sévre.
1730 Camus, *Sécretaire de l'Académie*, au Louvre. } *Professeurs.*
1735 Loriot, à Versailles. }

Seconde Classe, Messieurs,

1739 Godot, à Compiégne.

1740 Beaufire le j. rue S. André, vis à-vis la rue Gillecœur.
1747 De Lespée, rue des Moulins, butte S. Roch.
1755 Hazon, rue Chapon, au Marais, *ou* à Choisy-le-Roy.
1755 Potain, à Versailles.
1755 Le Carpentier, cour du Palais, à la Tréforerie.
1755 Blondel, rue de la Harpe.
1755 Le Franc d'Estrichy, rue S. Dominique, Faubourg S. Germ.
1755 Franque, rue Guénégaud.
1755 Brebion, au Louvre
1756 Moranzel, à Fontainebleau.
1757 Hupeau, rue Patourelle.
1757 Perronet, rue des blancs Manteaux.
1757 Rouffet, rue de la Verrerie, près la rue des Billettes.
1758 Pluyette, rue du Dauphin, *ou* à Verfailles.
1758 Le Roy, rue S. Thomas du Louvre.

ACADEMIE ROYALE DE CHIRURGIE.

Préfident.

M. Germain de la Martiniere, Ecuyer, Conseiller, Premier Chirurgien du Roy, Chevalier de l'Ordre de S. Michel, Chef de la Chirurgie du Royaume, & membre de l'Académie Royale de Stockolm, en Cour.

Directeur.

M. Chauvin, au coin de la r^e de la Huchette & du Pont S. Mich.

Vice-Directeur.

M. Houftet, ci dev^t Chirurgien de S. M. le Roy de Pologne Duc de Lorraine & de Bar, rue du Dauphin, vis-à-vis S. Roch.

Secrétaire.

M Morand, Ecuyer, Chevalier de S. Michel, Membre de l'Académie Royale des Sciences, de la Société Royale de Londres, & des Académies de Rouen, Peterfbourg, Stockolm, Bologne, Florence, & Cortone, Inspecteur général des Hôpitaux militaires, Chirurgien major de l'Hôtel Royal des Invalides, & Censeur Royal, rue de Grenelle S. Germain.

Commiffaire pour les Extraits.

M. Louis, de l'Acad. de Rouen, de la Société Royale de Lyon, Profeffeur Royal, Censeur Royal, rue du Sepulcre, F. S. G.

Commiffaire pour les Correfpondances.

M. Andouillé, Chirurgien Major des Camps & Armées, & Profeffeur Royal, rue du Colombier.

Tréforier.

M. Foubert, Chirurgien ordinaire du Roy en fa Cour de Parlement, Lieutenant de M. le Premier Chirurgien, & ancien Directeur de l'Académie, rue de la Monnoie.

Bibliothécaire.

M. Henriques, rue Couture Ste Catherine.

Ancien Secrétaire.

M. Quesnay, Premier Médecin ordinaire & Consultant du Roy, des Acad. des Sciences de Paris, Londres, & Lyon, en Cour.

Académiciens.

Tous les Maîtres en Chirurgie de Paris, dont *quarante* sont Conseillers du Comité perpétuel, & *vingt* Adjoints au Comité.

Associés étrangers, Messieurs,

Molinelli, *à Bologne.*
Schligting, *à Amsterdam.*
Guattani, *à Rome.*
Grashuis, *à Amsterdam.*
Henckel, *à Berlin.*
Guyot, *à Geneve.*
Charron, *à Dresde.*
Acrell, *à Stockolm.*
Legrand, *à Bruxelles.*
Moscati, *à Milan.*
Le Baron de Van-Swieten, *à Vienne.*
Le Baron de Haller, *à Berne.*
Bertrandi, *à Turin.*
Fernandes, *à Madrid.*
Monro, *à Edimbourg.*
Sharp, *à Londres.*

Associés régnicoles, Messieurs,

Le Cat, *à Rouen.*
Daviel, *à Paris.*
Desbarbalieres, *à la Rochelle.*
Boucher, *à Lille en Flandre.*
Charrau, *à la Rochelle.*
Goullard, *à Montpellier.*
Serres, *à Montpellier.*
Lamorier, *à Montpellier.*
Grassot, *à Lyon.*
Bailleron, *à Beziers.*
Hugon, *à Arles.*
Charmetton, *à Lyon.*
Willius, *à Mulhausen en Alsace.*
Flurant, *à Lyon.*
De Laisse, *à Montfort-Lamaury.*
Hoin, *à Dijon.*
Caqué, *à Reims.*

Chambre Royale & Syndicale de la Librairie & Imprimerie.

CEtte Chambre étoit anciennement, par concession du Roy, dans le Collége Royal, & successivement dans le Collége de Cambray; mais le nombre des Professeurs ayant augmenté, & l'exercice du Droit étant rétabli, ce Bureau a été transféré rue des Maturins, & est à présent rue du Foin, vis-à-vis la rue Boudebrie.

C'est dans cette Chambre que les Syndic & Adjoints font, en présence des Inspecteurs de la Librairie, la visite des Livres qui viennent des Pays Etrangers ou des Provinces du Royaume en cette Ville: ceux qui viennent pour retirer les Ballots, Caisses, & Paquets de Livres & d'Estampes & Gravures, qui sont apportez de la Douanne, pour y être visitez par les Syndic & Adjoints, doivent représenter un Billet de M. de la Bapaumerie, Inspecteur a l'Hôtel des Fermes. Les jours de Visite sont le Mardi & le Vendredi, depuis trois heures de relevée jusqu'à six.

L'on y doit apporter auſſi les Priviléges & Permiſſions qui s'obtiennent en la grande Chancellerie pour l'impreſſion des Livres, à l'effet d'être regiſtrez, ſuivant ce qui eſt preſcrit par leſdits Priviléges, qui ordonnent que cet Enregiſtrement ſera fait dans les trois mois du jour de leur obtention, à peine de nullité.

Les Permiſſions de M. le Lieutenant Général de Police doivent être pareillement regiſtrées en cette Chambre, avant la publication des Ouvrages imprimez en vertu de ces Permiſſions.

Les Syndic & Adjoints ſont encore prépoſez pour la Viſite des Bibliotheques & Cabinets de Livres, dont la vente ne peut être faite en gros ou en détail, qu'après cette Viſite, conformément aux Réglemens.

Les Libraires & Imprimeurs ſont Membres & Suppôts de l'Univerſité de Paris, & ont la qualité de *Libraires Jurez*; en conſéquence ils jouiſſent des Priviléges, Exemptions & Immunitez attribuez à l'Univerſité & à ſes Suppôts, qui leur ont été confirmez par leurs Réglemens.

Les Officiers qui compoſent cette Chambre, ſont les Syndic & Adjoints en Charge, avec les anciens Syndics & Adjoints.

Syndic & Adjoints,

1759 M. Saugrain, *Syndic*, au Palais.

1757 Saillant, rue S. Jean de Beauvais.
1759 Mrs Bauche, Quay des Auguſtins. } *Adjoints.*
1759 Moreau, rue Galande.
1759 Vincent, rue S. Severin.

Anciens Syndics, Meſſieurs,

1732 Martin. 1744 Vincent. 1756 Le Mercier

Anciens Adjoints, Meſſieurs,

1712 Deleſpine. 1746 Ganeau. 1751 Barrois.
1726 Chardon. 1746 Le Breton. 1753 Jombert.
1737 Huart. 1749 Valleyre. 1753 Deſprez.
1739 Giſſey. 1749 Nyon. 1755 Savoye.
1739 Briaſſon. 1749 Heriſſant. 1755 Etienne.
1742 Villette. 1749 Brunet 1756 Simon.
1744 De Nully. 1751 David. 1756 Durand.
1745 Debure.

Inſpecteurs de la Librairie.

Mrs Salley, au vieux Louvre, à l'Appartement de la Reine.
Mrs D'Hemery, rue de Condé, Faub. S. Germain.

Imprimeurs du Roy, Meſſieurs,

Le Breton, rue de la Harpe, vis-à-vis la rue S. Severin.

Deſprez,
Le Prieur,
Collombat, } rue S. Jacques.
Boudet,

Directeur de l'Imprimerie Royale.

Aniſſon du Perron, Galerie du Louvre.

Ballard, *ſeul Imprimeur de la Muſique, & Noteur de la Chapelle de Sa Majeſté*, rue S. Jean de Beauvais.

CENSEURS ROYAUX.

Théologie, MESSIEURS,

DE Lorme, en Sorbonne.
Le Seigneur, au Collége de Lizieux.
Salmon, au Collége Mazarin.
Tamponet, Cloître des grands Jéſuites.
Millet, rue des Carmes, au Collége de Preſle.
Cotterel, Curé de S. Laurent.
Marcilly, en Sorbonne.
De la Haye, en Sorbonne.
Foucher, Principal du College de Navarre.
Lavocat, Bibliothécaire de Sorbonne, en Sorbonne.
Gervaiſe, Grand-Maître du Collége de Navarre.
Le Mercier, en Sorbonne.
Joly, en Sorbonne.

Juriſprudence, MESSIEURS,

Le Merre, rue de Sorbonne.
Saurin, rue Chriſtine.
Deu de Montdenoix, Cloître Notre-Dame.
Gallyot, rue Hautefeuille.
Courchetet, rue S. Dominique, Faubourg S. Germain.
Teraſſon, rue du Battoir.
Maignan de Savigny, Cour du Palais.
Coqueley de Chauſſepierre, rue des deux Portes S. Severin.
Moreau, rue du Four, Faub S. Germain.
Marchand, rue Ste Croix de la Bretonnerie.
Mouſſier, rue de la Mortellerie.
Rouſſelet, Cloître Notre-Dame, près le Puits.
Regnard, rue Hautefeuille.

Hiſtoire Naturelle, Médecine, & Chymie, MESSIEURS,

Winſlou, Cloître S. Benoît.
Cazamajor, rue neuve des bons Enfans.
Vernage, rue de Richelieu.
Aſtruc, rue neuve des bons Enfans.
Senac, Premier Médecin du Roy, en Cour.
Boyer, rue S. Dominique, près la rue du Bacq.
Pouſſe, fils, Cloître St Honoré.
Malouin, rue S. Nicaiſe.

Guettard, au Palais Royal.
De la Sône, à la Cour
Poissonnier, rue des deux Portes S Sauv. à l'Hôtel de Coaslin.
Demours, rue de Tournon, près la rue du petit Bourbon.
Venel, rue . . . . . .
Macquer, rue S. Sauveur.
Baron, rue Couture Ste Catherine.
Poissonnier Desperieres, rue de la Verrerie.
Wandermonde, rue S. Severin.
Bartels, rue . . . . . .

Chirurgie, MESSIEURS,

Morand, rue de Grenelle, près la Croix rouge.
Louis, rue du Sepulcre, Faub. S. Germain.
Suë, rue du Battoir.

Mathématiques, MESSIEURS,

Godin, à Cadix.
Pitot, à Montpellier.
Clairault, rue du Coq S. Jean.
De Montcarville, rue de la vieille Bouclerie.
Bélidor, Brigadier des Armées du Roy, à l'Arsenal.
L'Abbé de la Chapelle, rue du Four, Faub. S. Germain.
De Parcieux, rue Frémanteau, aux Ecuries de M. d'Argenson.
Le Blond, rue Traversiere; *ou* à Versailles, à la grande Ecurie.
Bezout, rue Poulies.
De Montuclat, rue . . . . . .
Le François de la Lande, à la Croix rouge.

Belles-Lettres, Histoire, &c. MESSIEURS,

L'Abbé Sallier, à l'Hôtel de la Bibliotheque du Roy.
Hardion, à Versailles.
Demoncrif, à Versailles; *à Paris*, aux Tuileries, cour des Pr.
D'Hozier, vieille rue du Temple, au coin de la rue S. François.
De Clerambault, rue & porte Montmartre.
L'Abbé de Villefroy, rue du petit Lion S. Sauveur.
De Roquemont, cul-de-sac des PP. de l'Oratoire.
L'Abbé du Resnel, cul-de-sac S. Thomas du Louvre.
Simon, rue du Four, Faub. S. Germain.
L'Abbé Trublet, rue Guénégaud.
L'Abbé de la Dainte, chez M. le Chancelier.
Le Roy, cul-de-sac de Guémené.
L'Abbé Vatry, au Collége Royal.
De Crebillon, rue des douze Portes, au Marais.
Bonamy, rue St Antoine, près la rue de Fourcy.
Lallemand, au Collége de la Marche.
L'Abbé Germain, au Collége de Montaigu.
Foucher, rue du Parc Royal.

Floncel,

Floncel, place du Palais Royal.
Le Président Lefebvre, rue des vlles Etuves, près la rue des 2 Ecus.
L'Abbé Belley, au Palais Royal.
L'Abbé Jolly, à Dijon.
Dailes, rue de l'Université, chez M. de Brou.
Gibert, rue Vivienne.
De Bougainville, rue des bons Enfans.
Piquet, rue de Richelieu, chez M. de Senozan.
L'Abbé de Condillac, à Parme.
L'Abbé Boudot, à la Bibliotheque du Roy.
Rémond de Sainte-Albine, Cloître S. Germain l'Auxerrois.
Capperonnier, à la Bibliotheque du Roy.
L'Abbé Barthélemy, rue Colbert.
L'Abbé Guiroi, rue ne des petits Ch. vis-à-vis la rue Royale.
Philippe de Pretot, rue de la Harpe, vis-à-vis la rue des 2 Portes.
L'Abbé Blanchet, rue de la Harpe, près le Coll. d'Harcourt.
Tannevot, rue Plâtriere, vis-à-vis le pt Hôtel d'Armenonville.
De Guignes, rue des Francs Bourgeois S. Michel.
L'Abbé de Monty, rue de Sévre, vis-à-vis l'Abbaye-aux-bois.
L'Abbé Granès de Lavaur, rue St André, vis-à-vis la rue Mâcon.
De Passe, rue de Bourbon.
De Jezé, rue des petits Champs, chez M. de Malesherbes.
Butel du Mont, rue S. Denis, vis-à vis S. Chaumont.
L'Abbé de Graves, rue de l'Univers. vis-à-vis l'Hl de Pomponne.
D'Hermilly, à l'Ecole Royale Militaire.
Gaillard, rue Poupée.
Michault, rue des Poulies.
Liebault, rue . . . . . .
La Grange de Chécieux, rue S. Nicaise, à la pte Ecurie du Roy.
Salley, au vieux Louvre, à l'Appartement de la Reine.
De la Garde, Faub. St Honoré, à l'Hôtel de Pompadour.
Le Bret, rue des Moulins, butte S Roch.
De Beaujon, rue Montmartre, au-dessus de la rue des Jeuneux.
L'Abbé Grimod, rue ne St Eustache, vis-à-vis l'Hl de Carignan.
Bret, rue de Grenelle St Honoré, près la rue des deux Ecus.
Déon, à Petersbourg.
De Crébillon fils, rue du Chantre.
Arnoult, rue . . . . . .
Marin, rue des quatre Vents, près la porte de la Foire.
Dupuis, rue Bourglabbé.
Nicolle de la Croix, rue du Monceau S. Gervais.

Géographie, Navigation, & Voyages.

M. Bellin, rue du Doyenné & près S. Louis du Louvre.

Estampes.

Cochin, aux Galleries du Louvre.

ACADE'MIES DU ROY.

IL y a dans Paris deux Académies, qui sont établies par le Roy, sous les ordres de M. le Cte de Brionne, Grand Ecuyer de France, pour l'éducation des Gentilshommes; l'on y apprend les Exercices convenables à la Noblesse & aux Gens de Guerre.

Outre Mrs les Ecuyers, il y a des Maitres de Mathématiques, d'Armes, de Danses, Maitres de Langues, Maitres à dessiner, & pour apprendre à jouer de toutes sortes d'Instrumens, sans sortir de la maison.

Ces Académies, qui sont sous la protection du Roy, ont des Réglemens qui s'observent très-éxactement.

ACADÉMIE DE JOUAN,

Rue des Canettes, vis-à-vis le grand Portail S. Sulpice.

M. de Jouan, Ecuyer du Roy.

M. l'Abbé de la Cour, *Aumônier.*

Mrs
- De Menil-Hury, rue Vivienne, aux Ecuries de M. le Duc d'Orleans. — *Pour les Mathématiq.*
- Motet, à l'Académie. — *les Armes.*
- Chartier, rue de la Comédie Françoise. — *la Danse.*
- De Laval, rue St Honoré, près le Pal. R. — *l'Exercice milit.*

ACADÉMIE DE DUGARD,

Au Manége des Tuileries.

M. Dugard, Ecuyer du Roy.

Mrs
- Noblesse, Quay des Morfondus. — *Pour les Mathématiq.*
- Theillagorry, aux Ecuries de M. le Duc d'Orleans. — *les Armes.*
- La Corne, rue de Sévre, près les Filles S. Thomas. — *la Danse.*
- De Laval, rue St Honoré. — *l'Exercice milit.*

EXPERTS JUREZ, créez par Edit de May 1690,
Pour faire les Rapports, Visites, Prisées, Estimations de tout ce qui concerne les Bâtimens; ensemble les Licitations, Servitudes, Alignemens, Cours d'eau, Chaussées, Arpentages; comme aussi de tout ce qui a rapport aux Bâtimens, tels que Maçonnerie, Charpenterie, Menuiserie, & tous autres; &c.

PREMIERE COLONNE.

Architectes Experts Bourgeois, MESSIEURS,

1724 POirin, *Syndic*, rue & vis-à-vis Ste Avoie.
1724 Brice-le-Chauve, rue & vis-à-vis l'Hôtel de Condé.
1724 Le Sueur, rue Beaubourg, cul-de-sac Bertaud.
1726 Gerard de Montbruard, rue Tictonne.
1727 Gillet de la Fontaine, rue des Moulins, butte S. Roch.
1728 Goupy, rue de la grande Truanderie.
1729 Le Tordeur, rue de la Pelleterie.
1729 Quirot, rue de la Jussienne, près la rue Montmartre.
1730 Cochois, rue S. Denis, vis-à-vis la Fontaine du Ponceau.
1732 Boullée, rue St Antoine, près la Place Baudoyer.
1732 Desbœufs, rue Ste Croix de la Bretonnerie.
1733 Puisieux, Carré Ste Génevieve.
1734 Desmaisons, rue de Verneuil, derriere les Théatins.
1735 De Lespine, rue Lévêque, Butte S. Roch.
1736 Payen, rue Ste Avoie, vis-à-vis la rue Geoffroy-Langev.
1738 Danjan, pere, rue du Fouarre, Place Maubert.
1739 D'Elvincourt, rue des Fossez de M. le Prince, vis-à-vis l'Hôtel de Condé.
1740 Dauphin, rue . . . . . .
1745 Gillet J. à Versailles.
1745 Martin, rue S. Nicaise, près l'Hôtel de Longueville.
1751 Danjan, fils, rue du Fouarre.
1751 Blavet, rue du petit Bourbon, près S. Sulpice.
1751 De Villers, rue des Gravilliers, près la rue Jean-Robert.
1751 Le Camus de Mezieres, rue & porte S. Jacques.
1752 Pruneau de Montlouis, rue Beaubourg, près le cul-de-sac.
1752 Debias Aubry, rue S. Martin, au coin de la rue de Venise.
1753 Pothenot, rue Xaintonge, au Marais.
1755 Guyon, rue Ste Avoie, au coin de la rue du Plâtre.
1756 Grissot, rue du Chantre, près le vieux Louvre.
1758 Blanchard, rue des deux Ecus, au coin de la rue du Four.

SECONDE COLONNE.

Experts Entrepreneurs, MESSIEURS,

1720 CHauveau, *Doyen*, rue Galande.
1723 Richard, rue Ste Avoye, près la rue S. Merry.

1723 Fauvel de Villiers, rue des deux Ecus, près la rue des Prouv.
1728 Vedy, rue du Figuier, près S. Paul.
1728 Caqué, rue neuve des bons Enfans.
1730 Pinard, rue S. Merry.
1733 Giraud, pere, rue du Sépulcre.
1735 Simon, rue des Quatre-Vents.
1737 De Varenne, rue de Jouy, Hôtel de Fourcy.
1738 Bourgeois L. *Adjoint*, rue de la Colombe, en la Cité.
1738 Bourgeois le j. rue de la Harpe, près S. Côme.
1738 Arnoult, rue de Condé.
1739 Mouchet, rue des Poulies.
1741 Raymond, rue Ste Foye, près la rue des Filles-Dieu.
1744 Loir, rue de la Verrerie, près la rue des Coquilles.
1744 Babuty, rue Bertinpoirée.
1747 Bray, rue des Fontaines, près le Temple.
1751 De Vouges, rue Ste Avoie, au coin de la rue du Plâtre.
1752 Egreſſet, rue des Nonaindieres.
1752 Deſmaiſons de Jouy, rue du Puits, au coin de la rue des blancs Manteaux.
1754 Giraud, fils, rue du Sepulcre.
1756 Dumont, rue de la Mortellerie, près la rue des Barres.
1756 Coupart de la Touche, rue S. Pierre, quartier Montm.
1757 Perard, rue des Moulins, butte S. Roch.

Leur Bureau, rue de la Verrerie, vis-à-vis l'Hôtel de Pomponne.

Greffiers des Bâtimens à Paris, pour recevoir les Raports des Experts.

MAISTRES,

QUirot, *Doyen*, rue de la Verrerie.
Mayer, rue ne S. Merry, vis-à-vis la rue du Renard.
Berville, rue des mauvais Garçons S. Jean.
Deſmoulins, *Syndic*, rue Comteſſe d'Artois.
Mangin, Cimetiere S. Jean.
Mallerot, *Adjoint*, rue du Renard, près les Conſuls.
Lallemant, ſous les Charniers des Innocens.
Bouillerot, rue de la Calendre.
Laurent, rue S. Denis, vis-à-vis la Trinité.
Liébault de la Neuville, rue & cul-de-ſac des Billetes.
Foucart, rue Mauconſeil, vis-à-vis la rue Françoiſe.
Foreſtier, cloitre S. Merry.
Guiroux, rue . . . . . .
Le Cœur, rue de Bretagne, au Marais.
Picquenon, rue & près les bl. Manteaux.
Forget, rue Montmartre, près le cul-de-ſac S. Pierre.

Leur Bureau, rue de la Verrerie, vis-à-vis l'Hôtel de Pomponne.

BIBLIOTHE'QUES.

LA BIBLIOTHEQUE DU ROY tient sans contredit le 1er rang entre toutes les Bibliothéques, soit pour le nombre des Manuscrits & des Livres imprimez qu'elle contient, & par le précieux assemblage de Médailles & Piéces antiques dont elle est enrichie, soit par la magnificence des Bâtimens où elle est maintenant logée. Les Sçavans & les Curieux François & Etrangers y trouvent en tout tems un accès facile auprès de ceux qui, sous les ordres de M. Bignon, sont attachez à cette Bibliothéque. Les Galleries où sont les Livres imprimez, sont ouvertes au Public le mardi & le vendredi matin.

BIBLIOTHÉCAIRE.

1743 M. BIGNON, Commandeur, Prevôt & Maître des Cérémonies des Ordres du Roy, Maître des Requêtes, de l'Académie Françoise, Honoraire de celle des Inscriptions & Belles-Lettres, à l'Hôtel de la Bibliotheque du Roy.

Gardes de la Bibliothéque.

MM. L'Abbé Sallier, Profess. Royal en Hébreu, de l'Acad. Fr. & de celle des Inscript. & Belles-Lettres, à la Biblioth. Caperonnier, Professeur Royal pour le Grec, de l'Acad. des Inscriptions & Belles-Lettres, à la Bibliotheque.

Garde des Médailles & Antiques.

M. l'Abbé Barthelemy, de l'Académie Royale des Inscriptions & Belles-Lettres, rue Colbert.

Garde des Planches gravées & Estampes.

M. Joly, rue Colbert.

Garde de la Bibliothéque particuliere du Roy à Versailles, & du Cabinet des Livres à la suite de la Cour.

M. Hardion, de l'Académie Francoise, & de celle des Inscriptions & Belles-Lettres, à Versailles.

Garde des Livres du Cabinet du Roy à Choisy.

M. Bernard, Secretaire Général des Dragons, rue Coqhéron, à l'Hôtel de Coigny.

Secretaire.

M. Lefebvre, à la Bibliothéque.

Tréforier.

M. de la Cour, rue Colbert.

Interprétes pour les Langues Orientales, MESSIEURS,

Cardonne, Secrétaire Interprete du Roy, à Versailles.
Fourmont, à la Bibliotheque.
Le Roux des Hauterayes, Professeur Royal en Arabe, rue des Fossez S. Bernard.
De Guignes, rue des Francs-Bourgeois-S. Michel.

Bernard de Valabregue, rue de Seine, vis-à-vis la rue du Colomb.
Galand, rue de la Parcheminerie, vis-à-vis la rue des Prêtres.

Interprétes pour les Langues Allemande, Danoise, Suédoise, & Flamande.

Mrs { Winslow, Médecin de la Faculté de Paris, de l'Académie Royale des Sciences, Cloître S. Benoît.
Tobiesen-Duby, à la Bibliotheque.

Interprete pour les Langues Italienne & Espagnole.

M. l'Abbé Blanchet, Censeur Royal, rue de la Harpe, près Harc.

Gens de Lettres, attachez à la Bibliotheque, MESSIEURS,
L'Abbé Alary, de l'Académie Françoise, rue Cassette, F. S. G.
De Crebillon, de l'Acad. Françoise, rue des 12 Portes, au Marais.
Duclos, Historiographe de France, de l'Acad. Françoise & de celle des Inscriptions & Belles-Lettres, aux Tuileries
L'Abbé de la Bleterie, Professeur Royal en Eloquence Latine, & de l'Acad. des Inscript. & Bel. Lettres, rue Geoffroy-Langevin.
Fessard, *Graveur de la Biblioth. du Roy*, rue S. Thom. du Louvre.

BIBLIOTHEQUES PUBLIQUES.

M. du Bouchet de Bournonville est un des premiers bienfaiteurs de la *Bibliothéque de S. Victor*, fameuse par le choix des Livres dont elle est composée. Elle a aussi été enrichie par les libéralitez de M. de Tralage neveu de M. de la Reynie, & par celles de M. Cousin Président de la Cour des Monnoies, deux Sçavans des plus célébres de leur siécle. On y entre le Lundi, Mercredi, & Samedi, à l'exception des Fêtes. Ses vacances sont depuis le 15 d'Aoust jusqu'à la S. Luc.

La *Bibliothéque Mazarine* est dans un des Pavillons du Collége des Quatre-Nations. Elle est publique depuis 1688; on y entre le Lundi & le Jeudi. Ses vacances sont depuis le 1er Aoust jusqu'à la Toussaint.

M. de Riparfond, célébre Avocat au Parlement de Paris, a laissé sa *Bibliothéque à l'Ordre des Avocats*, à condition que le Public en jouira pendant quelques jours de la Semaine. Elle est publique depuis 1708, & est dans une des Salles de l'Archevéché; Mrs les Avocats & autres Sçavans ont la liberté d'y entrer, le lundi, mardi, jeudi & vendredi, l'aprèsmidi seulement.

En 1718, les Prêtres de la *Doctrine Chrétienne* firent dans leur Maison de S. Charles l'ouverture solemnelle de leur *Bibliotheque*, rendue publique par la fondation de M. Miron, Doct. en Théologie de la Fac. de Paris. On y entre le Mardi & le Vendredi, depuis la S. Martin jusqu'à la S. Louis.

Messieurs les Gens du Roy ont inspection sur ces Bibliothéques, pour en faire observer les Statuts, & maintenir le bon ordre: elles ont chacune des fonds pour l'entretien de ceux qui y servent, & pour l'achat des Livres dont elles doivent être enrichies de tems en tems.

La Faculté de Médecine a auſſi une Bibliotheque publique, qui eſt ouverte les jeudis après midi.

BIBLIOTHEQUES PARTICULIERES.

La *Bibliothéque de S. Germain des Prez*, qui eſt une des plus conſidérables, tant par le nombre des Livres & anciennes Editions, que par ſes anciens Manuſcrits, a été enrichie en 1718 de la Bibliothéque de M. l'Abbé d'Eſtrées nommé à l'Archevéché de Cambray, & en 1720 de celle de M. l'Abbé Renaudot, ſi connu parmi les Sçavans. En 1744, M. le Cardinal de Gêvres a légué à la même Abbaye ſa Bibliotheque entiere, dans le deſſein que le Public en jouit une fois la ſemaine, le matin & de relevée. M. l'Evêque de Metz, Duc de Coaſlin, a légué à ces mêmes Religieux un nombre de Manuſcrits, qui appartenoient ci-devant à M. le Chancelier Seguier, & qu'ils avoient en dépôt depuis 1715. Cette Bibliothéque eſt auſſi enrichie d'un Cabinet d'Antiquitez formé par feu Dom Bernard de Montfaucon. L'on augmente journellement cette Bibliotheque; quoiqu'elle ne ſoit pas abſolument deſtinée à l'utilité ou à l'uſage du Public, elle eſt auſſi fréquentée qu'aucune autre, par le libre accès qu'y trouvent les Gens de Lettres.

La *Bibliothéque de Ste Géneviéve du Mont* eſt une des plus belles de Paris; elle renferme un grand nombre d'anciennes Editions, dont pluſieurs ſont extrémement rares. Elle a été enrichie en 1710 de celle de M. le Tellier, Archevêque de Reims, comprenant 16000 volumes. Il y a pluſieurs Manuſcrits curieux, & pluſieurs Portefeuilles originaux des grands Maîtres d'Italie & d'autres Ecoles. Le Cabinet de Curioſitez joint la Bibliotheque. Outre pluſieurs Morceaux d'Hiſtoire Naturelle, il renferme une Collection d'Antiquités Egyptiennes, Etruſques, Grecques, & Romaines. Il y a auſſi un Médailler, que feu M. le Duc d'Orleans a enrichi d'une ſuite de Médailles d'or. Quoique cette Bibliotheque ne ſoit pas publique, MM. de Ste Génevieve ſe font un honneur & un devoir d'en partager les richeſſes avec les Sçavans. Ceux qui veulent y étudier, la trouveront ouverte l'aprèſ-midi ſeulement, les Lundis, Mercredis & Vendredis, depuis deux heures juſqu'à cinq, excepté les Dim. & Fêtes & le temps des Vacances. Mrs Pingré & Mercier, Chanoines Rég. *Bibliothécaires*.

La *Bibliothéque de Sorbonne*, riche en Manuſcrits autentiques.

La *Bibliothéque du Collége de Navarre*, conſidérable par d'anciens Manuſcrits.

La *Bibliothéque des Jeſuites de la rue S. Jacques*, & leur Cabinet d'Antiquitez.

La *Bibliothéque des Jeſuites de la rue St Antoine*, qui contient celles de feu M. Ménage, du fameux M. Guyet, & de feu M. Huet Evêque d'Avranches.

La Bibliothéque particuliere du feu P. Tournemine, & le Cabinet des Médailles du feu P. Chamillard.

La *Bibliothéque des Céleſtins*, conſidérable par les anciens Manuſcrits & les anciennes Editions.

La *Bibliothéque des Auguſtins Déchauſſez*, Place des Victoires; il y a dans la Maiſon un Cabinet curieux par une belle ſuite de Médailles & d'Antiques.

La *Bibliothéq. de feu M. le Cardinal de Soubiſe*, augmentée de celle de M. le Préſid. de Menars, laquelle appartenoit autrefois à M. de Thou, eſtimée pour les belles Reliures & les bonnes Editions.

On croit pouvoir encore annoncer, à cauſe de ſa ſingularité, le Cabinet de M. Floncel, Cenſeur Royal, de l'Académie des Arcades de Rome: ce Cabinet qu'il a formé lui même, & qu'il augmente tous les jours, eſt compoſé de plus de ſept mille Volumes Italiens. M. Floncel ſe fait un plaiſir de l'ouvrir à tous les Amateurs de cette Littérature.

Interpretes pour l'Hébreu, le Grec, l'Arabe, le Syriaque, & autres Langues. } *Voyez* les Profeſſeurs du Collége Royal, p. 336; & les Perſonnes attachées à la Bibliotheque du Roy, p. 363.

Autres Interpretes du Roy, MESSIEURS,

De Fleury, rue du petit Lion S. Sulpice. } *Pour les Langues Occidentales.*

De Sejournant, rue de la vⁱˡˡᵉ Bouclerie. } *Pour les Langues Eſpagnole & Portugaiſe.*

De Colins, rue des Foſſoyeurs, derriere S. Sulpice. } *Pour le Flamand, l'Hollandois, l'Allem. l'Anglois, l'Ital. l'Eſpagnol, & le Portugais.*

De Gobelius, à l'Ecole Militaire.
Gerbault, rue neuve des petits Champs, au coin de la rue de Louis le Grand. } *Pour la Langue Allemande, Eſpagnole, & Italienne.*

Bertera, rue Pot-de-fer, près Saint Sulpice. } *Pour les Langues Italienne & Eſpagnole.*

JARDIN ROYAL DES PLANTES.

LOuis XIII. par Edit du mois de Janvier 1626, regiſtré en Parlement au mois de Juillet de la même année, établit le Jardin Royal des Plantes, & unit en même tems la Surintendance à la Charge de Premier Medecin; mais elle en fut ſéparée par une Déclaration du 31 Mars 1718, & le titre de *Surintendant* fut changé en celui d'*Intendant*. En 1732, le Roy voulant prendre un

soin plus particulier de ce Jardin, & veiller à tout ce qui pouvoit contribuer à sa perfection, le mit dans le Département du Sécretaire d'Etat de sa Maison. Depuis, on y a fait des dépenses très-considérables, tant pour rassembler de toutes parts un grand nombre de Plantes, que pour la construction des Serres nécessaires pour les conserver. Il s'y fait chaque année des Cours de Botanique, de Chymie, & d'Anatomie, où peuvent assister tous les Particuliers qui désirent s'instruire dans quelqu'une de ces Sciences; le Public est averti par des affiches du tems où commence chacun de ces Cours. Il y a un très-beau Cabinet d'Histoire Naturelle, qui contient une suite complette de Coquillage, toutes les gommes, résines, & sucs des arbres & des plantes; une collection très-nombreuse de pierres fines, de pétrifications, de plantes marines, & un nombre infini de curiosités naturelles de toute espece; avec deux Herbiers des plus complets qu'il y ait en Europe.

OFFICIERS, MESSIEURS,

Intendant, De Buffon, de l'Académie Françoise, de l'Académie Royale des Sciences, de la Société Royale de Londres, au Jardin du Roy.

Pour la Botanique.

Professeur, ... } Médecins de la Fac. de Paris, de l'Académie Royale des Sciences, & de la Société R. de Lond. rue des Bernardins.
Démonstrateur, Bern. de Jussieu, }

Pour la Chymie.

Professeur, Bourdelin, Médecin de la Fac. de Paris, de l'Académie Royale des Sciences, rue Mazarine.

Démonstrateur, Rouelle, rue Jacob, près la Charité.

Pour l'Anatomie.

Professeur, Ferrein, Médecin de la Fac. de Paris & de Montpellier, de l'Académie Royale des Sciences, rue St André, vis-à-vis la rue Gillecœur.

Démonstrateur, Mertrud, Maitre en Chirurgie, rue St Antoine, près la rue Percée.

Pour l'Histoire Naturelle.

Garde & Démonstrateur du Cabinet. } Daubenton, Docteur en Méd. de l'Acad. R. des Sciences, de la Société R. de Lond. & de l'Acad. de Berlin, au Jardin du Roy.

Mlle Basseporte, *Peintre & Dessinateur.*

TRE'SORIERS DES DENIERS ROYAUX.

GARDES DU TRESOR ROYAL.

1755 M. Micault d'Harvelay, *ancien*, rue neuve des p^ts Ch. *en exercice* 1761, *& Commis aux exerc.* de M. Paris de Montmartel, des années 1749, 51, & 1755.

1756 M. Savalete de Magnanville, *alternatif*, rue Saint Honoré, au-dessus des Jacobins, *en exercice* 1760.

Receveur Général des Revenus Casuels & Deniers extraordinaires de Sa Majesté.

1742 M. Bertin, rue d'Anjou, au Marais.

Gardes des Regîstres du Contrôle Général des Finances.

M^rs { Perrotin de Barmont, vieille rue du Temple, au-dessus de l'Egout, *en exercice impair; & pour le Contrôle de l'Annuel, les années paires.*
Clautrier, rue de Paradis, au Marais, *pour le Contrôle général en exercice pair; & pour le Contrôle de l'Annuel, les années impaires.*

☞ Ces Officiers continuent de contrôler ce qu'ils ont commencé dans leur année d'éxercice, quoiqu'elle soit finie, & de décharger du Contrôle, tant en éxercice que hors d'éxercice, suivant la nature des Affaires & des Regîstres dont ils sont dépositaires. C'est chez eux qu'on porte les Quittances, tant des Gardes du Tréfor Royal, que du Trésorier des Revenus Casuels; ensemble toutes les Lettres de Dons faits par le Roy, de toute nature, Lettres de Priviléges, Baux des Fermes du Roy, Arrests portant Impositions, Commissions pour faire la Recette des deniers du Roy, & autres Expéditions contenues dans la Déclaration du Roy du 6 Mars 1716, pour être enregistrez au Contrôle.

Conservateurs des Saisies & Oppositions faites au Trésor Royal.

1734 M^rs { Villefroy, rue Simon-le-franc.
1754 { Villain, rue Courtauvillain.

Trésorier des Offrandes, Aumônes, Dévotions, & Bonnes-Œuvres du Roy.

1737 M. Duvaucel, rue S. Claude, au Marais.

Trésoriers Généraux de la Maison du Roy.

1754 M^rs { Gaultier de Montgeroux, *alternatif & mitriennal*, Place des Victoires, *en éxercice impair.*
1756 { De Renneville, *ancien & mitriennal*, rue St Honoré, vis-à-vis les Capucins, *en éxercice pair.*

Contrôleurs Généraux des Trésoriers de la Maison du Roy.

1742 M^rs { Andrieu, *ancien & triennal* rue Bardubec.
1756 { Jacob, *alternatif*, rue des Poitevins.

Contrôleur des Quittances des Officiers de la Maison du Roy.

M. Maupas, rue de la Vrilliere.

Chambre aux Deniers.

1727 Gaultier de Montdorge, *triennal*, rue de Richelieu, au coin de la rue nᵉ Sᵗ Augustin, *en exercice* 1760.
1746 Mʳˢ Lorimier, *alternatif*, rue de Vendôme, *en exercice* 1761.
1757 Pavé de Provencheres, *ancien*, rue Sᵗ Honoré, près S. Roch, *en exercice* 1762.

Le Bureau de Mʳˢ Lorimier & de Provencheres, chez M. Guénard, leur premier Commis, rue de la Sourdiere, près & du côté du cul-de-sac de la Corderie.

Tréſorier de l'Argenterie, des Menus-Plaiſirs & Affaires de la Chambre du Roy.

1725 M. Hebert, rue Vivienne.

Intendans & Contrôleurs Généraux de l'Argenterie, Menus-Plaiſirs, & Affaires de la Chambre du Roy.

1753 Papillon de Fontpertuis, rue neuve Sᵗ Augustin.
1756 Mʳˢ L'Eſcureul de la Touche, rue Sᵗᵉ Anne, près les Nouvelles Catholiques.
1757 Papillon de la Ferté, rue neuve Sᵗ Augustin.

Intendans & Contrôleurs Généraux des Ecuries & Livrées de S. M. tant d'ancienne que de nouvelle création.

1746 Teiſſier, *alternatif & mitriennal*, *en exercice* 1761.
1749 Mʳˢ Lorimier de Chamilly, *ancien & mitriennal*, rue Saint Honoré, vis-à-vis S. Roch, *en exercice* 1760.

Leur Bureau, rue Sᵗ Honoré, à la grande Ecurie du Roy.

Tréſorier Général des Ecuries & Livrées de Sa Majeſté.

1740 Mʳˢ M. Boula, rue S. François, au Marais.
Boula de Charny, *en ſurvivance*, même demeure.

Tréſoriers de la Prevôté de l'Hôtel.

1755 M. Lemarchant, *ancien*, *triennal*, *& alternatif*, rue Royale, butte S. Roch.

Tréſorier de la Vennerie, Fauconnerie, & Toiles de Chaſſe.

1727 M. Waymel de Launay, *ancien*, *alternatif*, *& triennal*, rue & près Sᵗᵉ Croix de la Bretonnerie.

Contrôleurs dudit Tréſorier de la Vennerie, Meſſieurs,

1732 Martinot du Pleſſis, Quay & vis-à-vis le petit Port S. Paul.
1756 Jaroſſon, *ancien*, à Poitiers.
1756 Peluyes, *premier ancien*, à Paris.

Tréſoriers Généraux de l'Ordinaire des Guerres, de la Gendarmerie, & des Troupes de la Maiſon du Roy, MESSIEURS.

1735 Le Preſtre, *ancien*, rue & près l'Egoût Montmartre, Hôtel de Charoſt, *en exercice impair*.

1757 Pernon, *en survivance*, rue & porte Montmartre.

1748 Dupille de Saint-Severin, Cher de S. Louis, ancien Capitaine au Régiment d'Egmont Cavalerie, *alternatif*, rue S. Louis, au Marais, *en exercice pair*.

Contrôleurs desdits Tréſoriers.

1753 Mrs
- Cocquebert de Touly, *premier ancien*, rue Ste Avoie, près la rue des blancs Manteaux.
- 1756 Cury, *ſecond ancien*, rue Poupée St André.
- 1753 Baſtin, *alternatif, a les deux Charges*, rue Ste Avoie.

Tréſoriers Généraux de l'Extraordinaire des Guerres.

1749 Mrs
- De Pange, *ancien*, rue Couture Ste Catherine, *en exercice* 1760.
- 1758 De Boullongne, rue St Honoré, près les Jacobins, *en exercice* 1761.

Contrôleurs Généraux de l'Extraordinaire des Guerres,

Mrs
- Ducheſne, Cloître S. Nicolas du Louvre.
- Delorne, rue Mouffetard, Porte S. Denis.
- Joly de Gigencourt, rue de la Verrerie.
- Potier, rue de Gaillon.
- Symon de Leſcheres, rue de la Verrerie, chez M. Joly de Gigencourt, ſon confrere.
- Meuſnier, rue S. Denis, vis-à-vis S. Leu.

Tréſoriers Généraux de l'Artillerie & du Génie,

1729 Mrs
- Hocquart, rue ne des petits Ch. près les Capucines, *année paire*.
- 1756 Michel, rue du Faubourg St Honoré, vis-à-vis la rue d'Anjou, *année impaire*.

Contrôleur Général des Tréſoriers de l'Artillerie & du Génie.

M. Garnier de Montigny, au petit Arſenal.

Tréſoriers Généraux des Maréchauſſées de France.

1719 Mrs
- Bourgevin, *alternatif*, rue Chapon, au Marais, *en exercice pair*.
- 1759 Gaillard de Beaumanoir, Chevalier de S. Louis, *ancien*, rue neuve Se Auguſtin, Hôtel de la Valliere, *en exercice impair*.

Contrôleurs deſdits Tréſoriers.

1753 Mrs
- Venard J. *alternatif*,
- 1753 Venard L. *ancien*, } rue des Gravilliers.

Tréſoriers Généraux & Payeurs des Invalides.

1730 Mrs
- Perichon, rue neuve St Euſtache.
- 1752 Fabus, rue Vivienne.

Tréſoriers Généraux de la Marine.

1740 Mrs
- . . . . *ancien*, rue . . . . . *exercice impair*.
- 1743 Mouſle de Géorvile, Pl. de Louis le Gr. *exercice pair*.

Tréſoriers Généraux des Colonies Françoiſes dans l'Amérique.

MESSIEURS,

exercice pair.
1758 Perichon, *alternatif*, Quay des Théatins, près la rue des SS. Peres.
De Boullongne, rue St Honoré, près les Jac. par-acheve ſes exercices 1756, 1754, & antérieurs.

exercice impair.
1758 Baudard de Sainte-James, *ancien.*
1752 Baudard de Vaudeſir, pere, *en ſurvivance*, & avec retenue d'exercice, rue & porte St Honoré.

Contrôleurs Généraux de la Marine, des Galeres, Fortifications, & Réparations des Ports, Havres, & Places Maritimes, & des Colonies Françoiſes dans l'Amérique.

1742 / 1753 M^rs
Lemaie de Flicourt, *alternatif & triennal*, rue Thévenot, *en exercice* 1761.
Chardon, *ancien*, rue Charlot, au coin de la rue de de Normandie, *en exercice* 1760.

Tréſorier Général des Invalides de la Marine.

1759 M. Nouette, rue Ste Anne, vis-à-vis la rue Vildot.

Contrôleur Général dudit Tréſorier.

1755 M. de Boiſneuf, rue Michel-Comte.

Tréſorier Général des Gratifications des Troupes.

1745 M. de la Faye, grande rue du Faubourg St Honoré.

Tréſorier de la Caiſſe générale des Amortiſſemens, pour le remboursement des charges & dettes anciennes & nouvelles de l'Etat.

1749 M. Blondel de Gagny, Place de Louis le Grand.
1749 M. Hennet, *Contrôleur*, rue des Tournelles.

Le même Tréſorier paye

Remes ſur les Poſtes.
Les Rentes créées par Edit de Juillet 1738, au denier 40. } *Sam.*
Celles créées par Edit de Juin 1742, au denier 20. } *Sam.*

Celles créées par Edit de Décembre 1746, & } *Lundi.*
Les arrérages des Rentes conſtituées ſur la Caiſſe des Amortiſſemens. } *Lundi.*

Les coupons des Billets au porteur ſur la même Caiſſe. *Mercr.*
Les coupons des quatre Loteries Royales. *Vendr.*

Les reſtes des Rentes créées ſur les deux ſols pour liv. du Dixieme, par Edits de Déc. 1746, Janv. 1748, & les Rentes créées par Déclaration du 7 Juillet 1756. } *Jeudi.*

Tréſoriers Payeurs des Charges deſtinées ſur les Fermes.

1750 / 1759 M^rs
Couet, rue Montmartre, près S. Joſeph.
Trudon, rue St Honoré, près la rue de l'Echelle.

Contrôleurs desdits Tréſoriers.

Mrs { Quatremer, rue & vis-à-vis S. Martin.
Bert, rue de Beaune, près le Pont Royal.
Hardy, rue des Barrés, près l'Avémaria, Hôtel Thériat.
Morand, ſous les piliers de la rue de la Tonnellerie.

Tréſorier Général de la Police de Paris.

1752 M. Bourgevin de Norville, *ancien & alternatif*, rue Chapon.

Contrôleurs dudit Tréſorier.

1752 Langlade, rue de Picpuſſe St Antoine. Son Bureau, grande rue du Faubourg St Antoine, près la rue
Mrs Ste Marg. & du Chariot d'or, *les années paires.*
17.. Jouette, rue du Bout-du-monde, près la rue Montmartre, *les années impaires.*

Tréſoriers Généraux des Pays d'Etats.

1752 M. Rigoley d'Ogny, à Dijon. *Son Bureau rue d'Amin, chez M. Rigoley de Juvigny.* } *Bourgogne.*

1754 M. Mazade de Saint-Breſſon, rue d'Orleans, Hôtel d'Aligre.
M. Lamouroux, *nommé pour parachever 1753 & les reſtes des années précéd.* Son Bureau chez M. Olivier, Recev. Gén. des Fin. de Lyon, Pl de Louis le Gr. } *Languedoc.*

Mrs { De la Boiſſiere, rue neuve des Capucines. *Bretagne.*
Philip, à Aix. } *Provence.*
Lyon Saint-Fereol, à Aix. }

Tréſoriers Généraux des Ligues Suiſſes & Griſons.

1723 Sonnet de la Tour, *triennal & mi-ancien, exercice impair*, rue du Battoir.
1724 Mrs Auzillon de Berville, *alternatif & mi-ancien, exercice pair*, à Soleure.
1759 Mariane, *ancien*, rue de l'Univerſité, au coin de la rue de Belchaſſe.

1758 M. Le Roy de Senneville, *Contrôleur deſdits Tréſoriers*, rue des mauvaiſes Paroles.

Commiſſaire Général des Suiſſes & Griſons.

1758 M. de Courcelles, rue n^e des petits Champs Richelieu.

Receveur général du Vingtiéme dans la Ville de Paris.

1750 M. de Saint-Waſt, rue St Honoré, vis-à-vis les Jacobins.

Receveur de la Capitation des Arts & Métiers.

1753 M. Leroy. Son Bureau, chez M. Dupuis, rue Ste Avoie, attenant la Fontaine.

BATIMENS DU ROY.

Directeur & Ordonnateur Général des Bâtimens, Jardins, Arts, Académies, & Manufactures.

1746 M. le Marquis de Marigny, Secrétaire Commandeur des Ordres du Roy, rue S. Thomas du Louvre.

Premier Architecte & Inspecteur Général des Bâtimens du Roy, Jardins, Arts, & Manufactures.

1742 M. Gabriel, rue de Lorty, près les Galleries du Louvre.

Tréſoriers des Bâtimens du Roy.

1730 Denis, *ancien, triennal & mi-ancien*, rue du Mail, *en exercice* 1759.

1753 Mrs Peilhon, *alternatif*, rue ne des petits Champs, près la rue d'Antin, *en exercice* 1758.

Intendans & Ordonnateurs des Bâtimens du Roy, Jardins, Arts, & Manufactures.

1719 De Cotte, *triennal*, aux Galleries du Louvre.

1725 Mrs Billaudel, *alternatif*, cul-de-ſac de la rue du Coq.

1749 Hazon, *ancien*, rue Chapon, *ou* à Choiſy-le-Roy.

Contrôleurs Généraux des Bâtimens du Roy, Jardins, Arts, & Manufactures.

1727 Gabriel, à Verſailles; à Paris, rue de Lorty.

1756 Mrs Garnier d'Iſle, à Meudon.

1757 Mollet, rue Culture Ste Catherine, *ou* à Montceaux.

M. l'Abbé le Blanc, *Hiſtoriographe des Bâtimens*, re des bons Enf.

PONTS ET CHAUSSE'ES DE FRANCE.

Directeur Général des Ponts & Chauſſées de France, du Barrage & Entretenement du Pavé de Paris, des Turcies & Levées.

M. Bertin, Conſeiller ordinaire au Conſeil Royal, & Contrôleur Général des Finances, rue neuve des petits Champs, à l'Hôtel du Contrôle Général.

Le détail, M. Trudaine, Conſeiller d'Etat ordinaire, & au Conſeil Royal, & Intendant des Fin. rue des vieilles Audriettes.

Premier Ingénieur des Ponts & Chauſſées de France.

1753 M. Hupeau, Architecte du Roy, rue Patourelle.

Inſpecteurs des Ponts & Chauſſées, MESSIEURS,

Pollart, rue Gérard-Bocquet, près les Céleſtins.

Bayeux, rue des Foſſez Montmartre.

Perronet, Inſpecteur & Directeur du Bureau des Plans, & des Eleves pour les Emplois d'Ingénieurs de ce Département, rue des blancs Manteaux.

Gendrier, Cour du Palais, à la Tréſorerie.

Bayeux le j. rue Ste Anne, butte S. Roch.

Bureau de M. Trudaine, pour le détail des Ponts & Chauſſées, chez M. de la Roche, premier Commis, rue des Enfans Rouges, vis-à-vis l'Hôtel Tallard.

Tréſoriers Généraux des Ponts & Chauſſées de France.

1747 Mrs Prevoſt, *alternatif & quatriennal*, rue Bourlabbé.

1754 De Haran-Borda, *ancien & triennal*, rue ne des Capl.

Contrôleurs Généraux des Ponts & Chauſſées.

1739 De Viſien, *quatriennal*, rue du Monceau S. Gervais.
1751 Berniere, *alternatif*, cul-de-ſac de la cour de Rouen.
1753 Mrs Michaux, *ancien*, rue St Honoré, près la rue de l'Ech.
1758 Gevroüin, *triennal*, coin des deux rues des bons Enfans, près la Place des Victoires.

Intendant des Turcies & Levées.

M Rouillé, rue des mauvaiſes Paroles.
M. de Regemorte le j. *Ingénieur des Turcies & Levées*, rue des Poulies, au petit Hôtel de Conty.

Tréſorier Général des Turcies & Levées.

1754 M. Rocher, *ancien & mitriennal*, *alternatif & mitriennal*, rue Ste Anne, butte S. Roch.

1751 Mrs De Brouville, à Orleans. } *Contrôleurs.*
1759 Petau, à Orleans. }

Tréſorier du Barrage & de l'entretenement du Pavé de Paris.

1758 M. Penot de Tournieres, rue Montmartre, vis-à-vis le cul-de-ſac S. Pierre.
1739 M. de la Roche, *Contrôleur*, rue des Enfans rouges.

Pavé de Paris & Banlieue.

1753 M. Guillot Aubry, *Inſpecteur général* & Architecte du Roy, rue du Temple, vis-à-vis la rue Portefoin.

FERMES ROYALES UNIES.

Du Bail de Pierre Henriet.

COMMISSAIRES DU ROY, MESSIEURS,

TRudaine de Montigny. Conſeiller d'Etat Intendant des Finances, rue des vieilles Audriettes.
Pottier, Conſeiller de la Cour des Aydes & Intendant du Commerce, Cloître S. Merry.
De Fleſſelles, Maître des Requêtes, rue Culture Ste Catherine.
Aſtruc, Maître des Requêtes, Préſident Honoraire à la Cour des Aydes, rue S. Thomas du Louvre.

Fermiers Généraux, Meſſieurs,

ALliot, en Lorraine.
Baudon, rue de Richelieu, vis-à-vis la rue Feydeau.
Boiſemont, rue Coqhéron.
Borda, rue neuve des Capucines.
Bouilhac, Place des Vict. au coin de la rue des Foſſez Montm.
Boullongne de Preninville, rue de Richelieu, ps la rue S. Marc.
Bouret, rue de la Grange Bateliere.
Bouret de Valleroche, rue de la Magdeleine, Faub. St Hon.

Briſſart,

Briſſart, rue St Honoré, près l'Aſſomption.
Chalut de Vérin, coin du Boulevart de la rue St Honoré.
Charron, rue Ste Avoie, vis-à-vis la rue de Bracq.
Chicoyneau de la Vallette, rue Poiſſonniere, près le Boulev.
Dangé, Place de Louis le Grand.
D'Arnay, rue neuve S^t Euſtache.
Daucour, rue Vivienne.
D'Augny, rue Grange Battelliere.
De Beaumont, Place de Louis le Grand.
De Caze, Place de Louis le Grand.
De Cuiſy, rue de Cléry.
D'Érigny, rue des Jeuneurs.
De Fontpertuis, rue neuve St Auguſtin, pres la rue Ste Anne.
De Fribois, rue de Grenelle S. Germ. près la rue de Bourgogne.
De la Bouexiere, rue d'Antin.
De la Chabrerie, Place de Louis le Grand.
Dedelay de la Garde, rue St Honoré, vis-à-vis les Capucins.
De Nantouillet, } rue neuve St Auguſtin.
De Nantouillet de Marly, }
De Neuville, rue & près la Fontaine de Richelieu.
De Preſligny, rue Poiſſonniere.
Desfourniels, rue de Cléry, à l'Hôtel le Blanc.
Douet, rue de Gaillon.
Dupin pere, } rue Plâtriere.
Dupin de Chenonceaux, }
Faventines, rue Vivienne.
Ferrand, rue & porte Montmartre.
Fontaine de Cramayel, rue du Sentier, près la rue du Rempart.
Fournier, rue St Honoré, vis-à-vis les Jacobins.
Gaultier Deſpreaux, rue de Richelieu, vis-à-vis la rue S. Marc.
Gigault de Criſenoy, rue Coquilliere, Hôtel de Laval.
Grimod de la Reyniere, rue Vivienne
Haudry, } rue du Bouloy.
Haudry de Soucy, }
Hocquart, } Place de Louis le Grand.
Hocquart de Coubron, }
Lalive d'Epinay, rue St Honoré, près les Capucins.
Le Bas de Courmont, Place de Louis le Grand.
Le Gendre de Villemorien, rue baſſe du Rempart, près le Marché Dagueſſeau.
Le Monnier, rue neuve des petits Champs, près la Pl. des Vict.
Le Normant, rue de la Grange Bateliere.
Le Riche de la Poupeliniere, rue de Richelieu, près la Biblioth.
Mazieres, rue des vieilles Audriettes.
Mercier, rue du Chantre, vis-à-vis St Honoré.
Parſeval, rue des Filles S. Thomas.

Peletier, rue nᵉ des petits Champs, au coin de la rue Sᵗᵉ Anne.
Perrinet de Jars, à l'entrée du Faubourg Sᵗ Honoré.
Puissant, rue S. Marc.
Richard de Pichon, place de Louis le Grand, près les Capucines.
Roslin, rue Vivienne.
Rousselet, rue Plâtriere.
Saint-Amand, rue Plâtriere.
Saint-Amarante, rue nᵉ Sᵗ Augustin, vis-à-vis l'Hôtel de Gesvres
Savalete de Buchelay, rue Sᵗ Honoré, près les Jacobins.
Verdun, rue de Gaillon.

Destouches, *Sécretaire général des Fermes*, à l'Hᵗ des Fermes.

Départemens de Messieurs les Fermiers Généraux.

ARTICLE PREMIER.

LE soin de faire faire la remise des deniers des Caisses de Paris, & des Provinces à la Recette générale de Paris; d'éxaminer les Bordereaux des Receveurs gén. des Provinces; suivre les payemens qui doivent être faits, & l'acquittement des charges de l'Etat du Roy; de vérifier les Bordereaux qui seront envoyez tous les dix jours par les Receveurs généraux, & le Contrôle de la dépense générale des Caisses, & des dépenses extraordinaires.

Le soin d'examiner les Bordeveaux de recette & dépense actuelles du Receveur général de Paris, de vérifier les Etats de produit qui seront envoyez tous les mois à l'Hôtel des Fermes.

Le soin de solliciter l'arrêté des Etats du Roy, de rassembler toutes les Piéces justificatives des Etats au vray, & de suivre la reddition des Comptes aux Chambres des Comptes, jusqu'à ce que lesdits Comptes ayent été appurez, & qu'ils ayent passé à la correction.

La disposition des Emplois de Receveurs généraux des Fermes & du Tabac. Il sera tenu pour ces objets, tous les lundis matin, une Assemblée composée de

MESSIEURS,

Perrinet.	Bouret.	Douet.
Hocquart.	Haudry.	De la Borde.
Le Riche.	Roslin.	

II. Le soin de la manutention & de la régie générale des Fermes, & de toutes les parties qui y sont réunies.

MESSIEURS,

Perrinet.	De la Chabrerie.	De Nantouillet.
Hocquart.	De la Bouexiere.	De Caze.
Le Monnier.	D'Augny.	Bouret.
Le Riche.	Rousselet.	De Cuisy.
Dupin.	Dangé.	Haudry.

Le Normant.	Douet.	De Boiſemont.
Roſlin.	Faventines.	De la Borde.

Ce Comité, qui s'aſſemblera une fois par ſemaine, connoîtra des affaires les plus importantes; & on y portera toutes celles que l'on n'aura pas cru dévoir décider dans les aſſemblées ci-après.

III. Le ſoin des fourniſſemens des gr. Gabelles, l'achat des Sels, voitures & emplacemens, & comptes des Entrepreneurs.

M. de Nantouillet. MESSIEURS,

Hocquart.	Bouret.	Le Normant.
Le Monnier.	Haudry.	Douet.

IV. Le ſoin des fourniſſemens des petites Gabelles, l'achat des Sels, voitures & emplacemens, & comptes des Entrepreneurs.

M. Rouſſel. MESSIEURS,

Dupin.	Dangé.	De Cuiſy.
De la Chabrerie.	De Caze.	De Boiſemont.

V. Les achats & approviſionnemens des Tabacs, & la ſuite des Manufactures.

M. Roſlin. MESSIEURS,

Perrinet.	D'Augny.	Faventines.
Le Riche.	Fournier.	De la Borde.
De la Bouexiere.		

VI. La nomination à tous les Emplois des Fermes, à l'exception des Recettes générales deſdites Fermes & du Tabac, & des Emplois des Aydes & des Domaines ci-devant Soufermes.

D'Augny.

Perrinet.	MESSIEURS,	Haudry.
Hocquart.	Rouſſel.	Roſlin.
Le Riche.	De Nantouillet.	De la Borde.
Dupin.	Bouret.	

Et avec eux le Fermier général de correſpondance dans le département duquel l'Emploi ſera vacant, & le Fermier de tournée, lorſqu'il ſera à Paris.

VII. La ſuite des Affaires concernant les Cautionnemens par conſignation.

MESSIEURS,

Perrinet.	D'Augny.	Roſlin.
Hocquart.	Rouſſel.	Mazieres.
Dupin.	De Nantouillet.	

VIII. L'examen, l'enregiſtrement & la garde de tous les actes, comptes & ſoumiſſions, & autres pieces dépoſées aux armoires de la Compagnie.

M. de la Chabrerie. MESSIEURS,

Haudry.	Roſlin.	Hocquart.

De la Bouexiere.	Rouſſel.	De Nantouillet.
D'Augny.	Dangé.	Faventines.

IX. L'aſſiſtance au Conſeil de la Ferme, & la ſollicitation des Affaires de procédures.

M. de Cuiſy.	MESSIEURS,	
Haudry.	Puiſſant.	Mazieres.
De Preſſigny.	Faventines.	Baudon.
Douet.	Charron.	De Boiſemont.
De Criſenoy.	Richard.	Gaultier.

Meſſieurs les Fermiers Généraux de correſpondance iront porter eux-mêmes au Conſeil de la Ferme les Affaires de leurs Départemens, ſur leſquelles ils auront à le conſulter.

X. Le dépôt & la ſuite des Saiſies & des Etoffes prohibées.

M. de Cramayel.	MESSIEURS,	
Rouſſel.	Haudry,	Roſlin.

XI. La Régie des grandes Gabelles.

M. de Nantouillet.	MESSIEURS,	
D'Augny.	De Chenonceaux.	Mazieres.
Caze.	Borda.	Fribois.
De Buchelay.	De la Reyniere.	Baudon.
De Neuville.	Desfourniels.	Fournier.
Briſſart.	Puiſſant.	Peletier.

XII. La Régie des Gabelles de Lorraine, Franche-Comté, Trois-Evéchez & Alſace, Salines, vente des Sels à l'Etranger. Domaine foncier de Lorraine, & généralement tout ce qui étoit ſous-fermé dans le Bail précédent, & l'Examen des Comptes.

M. Dupin.	MESSIEURS,	M. Rouſſel.
De la Bouexiere.	Parſeval.	Charron.
Haudry.	Douet.	Faventines.
Roſlin.	Fournier.	Fribois.
De Verdun.	Richard.	De Criſenoy.

M. Alliot aura la ſuite des Affaires qui intéreſſent la Ferme auprès du Conſeil de Sa Majeſté le Roi de Pologne.

XIII. La Régie des Cinq Groſſes Fermes, Domaine d'Occident, haut conduit de Lorraine, & Péages d'Alſace.

M. Hocquart.	MESSIEURS,	
Dupin.	De Buchelay.	De la Garde.
D'Augny.	De Neuville.	D'Erigny.
Rouſſel.	Briſſart.	Desfourniels.
D'Epinay.	De Chenonceaux.	Chalut
Le Normant.	Ferrand.	De Preſſigny.
De Cramayel.	Borda.	Puiſſant.
Roſlin.	De la Reyniere.	De Criſenoy.

De Verdun.	Mazieres.	Fournier.
De St Amarante.	Charron.	Peletier.

XIV. La Régie des petites Gabelles.

M. Rouſſel.	MESSIEURS,	
De Beaumont.	De la Garde.	De St Amarante.
Le Normant.	D'Erigny.	Faventines.
Ferrand.	Chalut.	Richard.

XV. La Régie du Tabac dans toute l'étendue du Royaume, y compris la Ville de Paris.

M. Perrinet.	MESSIEURS,	M. d'Augny.
Dupin.	De Chenonceaux.	De Preſſigny.
De la Bouexiere.	Ferrand.	De Criſenoy.
De Beaumont.	Borda.	Puiſſant.
D'Epinay.	De la Garde.	Mazieres.
Le Normant.	De la Reyniere.	De Verdun.
De Cramayel.	D'Erigny.	De St Amarante.
De Buchelay.	Desfourniels.	Fournier.
De Neuville.	Chalut.	Pelletier.
Briſſart.		

XVI. L'Examen des Comptes généraux & particuliers des grandes Gabelles.

M. de Nantouillet.	MESSIEURS,	
De Beaumont.	Roſlin.	Puiſſant.
Haudry.	Borda.	Pelletier.

XVII. L'Examen des Comptes généraux & particuliers des Cinq Groſſes Fermes, & la vérification des Paſſeports & Etats des Marchandiſes entrées & ſorties en franchiſe, avec la ſuite des Acquits à caution.

M. Hocquart.	MESSIEURS,	
De Beaumont.	De Cramayel,	De Criſenoy.
Haudry.	Roſlin.	Puiſſant.

XVIII. L'Examen des Comptes généraux & particuliers des Gabelles du Lyonnois, Provence, Dauphiné, & Languedoc.

M. Rouſſel.	MESSIEURS,	
De Beaumont.	Ferrand.	Chalut.
Le Normant.	De la Garde.	Richard.
Roſlin.	D'Erigny.	De St Amarante.

XIX. L'Examen des Comptes gén. & particuliers du Tabac.

M. Perrinet.	MESSIEURS,	M. d'Augny.
Le Monnier.	Roſlin.	Fournier.
Haudry.	Puiſſant.	Pelletier.

XX. La Régie des Aydes & autres Droits, à l'Hôtel de Bretonvilliers.

M. Mazieres	MESSIEURS,	
Perrinet.	Borda.	Parseval.
De Cuisy.	Douet.	Baudon.
Haudry.	De Boisemont.	Gaultier.

XXI. Le soin de veiller au travail & à la capacité des Commis des différens Bureaux de Paris, & à la formation des Etats de frais de Régie pour toutes les parties des Fermes.

M. Haudry.	MESSIEURS,	M. Roslin.
Perrinet.	D'Augny.	De Cuisy.
Hocquart.	Rouslel.	Faventines.
Dupin.	De Nantouillet.	Mazieres.

SERVICE & Correspondance des Provinces.

Ancienne Ferme,

POUR PARTIR. *Messieurs,*	Départemens.	MATIERES.	CORRESPOND. *Messieurs,*
De Villemorien.	*Vil. & Plat-pays de Paris.*	*Gabel. Cinq Gr. F. Tab. Aydes & autres Droits y joints.*	Mazieres.
De Fontpertuis.	*Généralité de Paris. Orleans.*	*Gabelles, C. G. Ferm. & Tabac.*	De Neuville.
	Bourges. Moulins. Limoges.	*Gabelles, C. G. Ferm. & Taqac.*	De la Reyniere.
De Courmont.	*Amiens. S. Quentin. Soissons.*	*Gabel. Cinq Gross. Fermes & Tabac.*	Pelletier.
Bouilhac.	*Lille. Valenciennes*	*Cinq Gr. F. & Tabac.*	De Cramayel.
De Valroche.	*Charleville. Langres. Châlon-sur Marne. Châlons-sur-Saone. Dijon.*	*Gabel. Cinq Gross. Fermes & Tabac.*	De Buchelay.
De Soucy.	*Fr. Comté. Lorraine.*	*Salines, Traites, & Tabac.*	De Verdun.
	Fr. Evéchez. Alsace.	*Toutes les parties sous-fermées.*	Parseval.

POUR PARTIR. Messieurs,	Départemens.	MATIERES.	CORRESPOND. Messieurs,
Saint-Amand.	Lyon, Bourg en Bresse.	Gabel. Cinq Gross. Fermes & Tabac.	Chalut.
	Grenoble. Valence.	Gabel. Cinq Gross. Fermes & Tabac.	D'Erigny.
Daucourt.	Marseille. Toulon.	Gab. C. G. F. & Tabac.	De la Garde.
Mercier.	Montpellier. Narbonne.	Gabel. Cinq Gros. Fermes & Tabac.	Ferrand.
	Toulouse. Villefranche.	Gabel. Cinq Gros. Fermes & Tabac.	St Amarante.
De Coubron.	Bordeaux. Dax. Tarbes.	Cinq Gross. Fermes & Tabac.	De Crisenoy.
D'Arnay.	La Rochelle. Poitiers.	Cinq G. F. & Tabac.	D'Epinay.
	Le Mans. Tours.	Gabel. Cinq Gross. Fermes & Tabac.	Desfourniels.
De la Vallette.	Angers. Laval. Nantes. Port-Louis. S. Malo.	Cinq Gross. Fermes & Tabac.	De Presligny.
De Preninville.	Rouen. Caen. Coutances. Alençon.	Gabel. Cinq Gross. Fermes & Tabac.	Puissant.
Et dans tous les Départemens.	La correspondance à l'occasion des saisies d'étoffes prohibées & marchandises de contrebande, autres que Sel & Tabac.		De Cramayel.

SOUS-FERMES RE'UNIES.

AYDES.

	Départemens.	Correspondans.
Premier Département.	Généralité de Paris, non compris la Ville & Election. Châlons.	M. de Boisemont.

Suite du 1er Département.	*Inspecteurs aux Boucheries de Metz, Dauphiné & Roussillon.*	*Messieurs*, De Boisemont.
Second Département.	*Amiens. Soissons. Domaines de Fland.*	De Cuisy.
Troisiéme Département.	*Lyon. Bourges. Moulins. Orleans. Poitiers. La Rochelle. Tours.*	Douet.
Quatriéme Département.	*Rouen. Marque des Fers dans tout le Royaume. Caen. Alençon.*	Gaultier.
Assemblées pour les Affaires qui concernent les quatre Départemens.		Les Correspondans réunis.

AYDES.

SERVICE DES QUATRE DÉPARTEMENS.

Premier Département, Messieurs,

De Boisemont.	Dangé.	Le Normant.
Perrinet.	De Beaumont.	D'Erigny.
Le Riche.	De Cuisy.	Fournier.

Second Département, Messieurs,

De Cuisy.	De Nantouillet.	De Buchelay.
Le Monnier.	Bouret.	Mazieres.
Rouffel.	Roslin.	Fribois.

Troisiéme Département, Messieurs,

Douet.	De Caze.	De Neuville.
Dupin.	Haudry.	Ferrand.
De la Bouexiere.	De Cramayel.	De Presligny.

Quatriéme Département, Messieurs,

Gaultier.	Borda.	Richard.
D'Augny.	De la Reyniere.	De Crisenoy.
D'Epinay.	Puissant.	Peletier.

DOMAINES.

Départemens.		Correſpondans.
Premier Département.	*Paris.* *Rouen.* *Caen.* *Alençon.* *Aix.* *Grenoble.* *Lyon.* *Auvergne.*	*Meſſieurs*, Baudon.
Second Département.	*Bourgogne.* *Franche-Comte.* *Amiens.* *Châlons.* *Metz.* *Montpellier.* *Toulouſe.* *Soiſſons.* *Montauban.* *Perpignan.*	Faventines.
Troiſiéme Département.	*Bretagne.* *Poitiers.* *Limoges.* *La Rochelle.* *Bordeaux.* *Pau.* *Auſch.* *Tours.* *Bourges.* *Moulins.* *Orleans.*	Richard.

Service des trois Départemens des Domaines, Meſſieurs,

Faventines.	Hocquart.	Parſeval.
Baudon.	D'Augny.	Fournier.
Richard.	Roſlin.	Péletier.
Charron.	Puiſſant.	De la Borde.

JOURNAL DE TRAVAIL.

Lundi,	L'Assemblée des Caisses, les Etats du Roy, la reddition des Comptes aux Chambres, & autres travaux expliquez dans l'Article I. des Départemens.	*à 9 heures du matin.*
	Domaines.	
	Les Cinq Grosses Fermes.	*à 4 heures après midi.*
	Aydes, 3e & 4e Départemens.	
	Domaines.	
Mardi,	Les achats & approvisionnemens des Tabacs, & la suite des Manufactures.	*à 9 heures du matin*,
	La régie des Grandes Gabelles.	
	Aydes, 2e & 3e Département.	
	Le Comité général.	*à midi.*
	Les petites Gabelles.	*à 4 heures après midi.*
	La régie du Tabac.	
	Aydes, 1er & 4e Départemens.	
	Domaines.	
Mercredi,	Les Entrées de Paris & Aydes du Plat-pays.	*à 9 heures du matin.*
	Domaines.	
	Le Conseil de la Ferme.	*à 4 heures après midi.*
	La nomination aux Emplois.	
	Aydes, les trois Départemens réunis.	
Jeudi,	Domaines.	*à 9 heures du matin.*
	Les achats & approvisionnemens des Tabacs, & la suite des Manufactures.	*à 4 heures après midi.*
	Les fourniſſemens des grandes Gabelles.	
	Les Cinq Grosses Fermes.	
	Les Domaines & Gabelles de Lorraine, Franche-Comté, Trois Evéchez, Alsace, tout ce qui étoit sous-fermé dans ces Provinces pendant le Bail précédent, & l'examen des Comptes.	
	Aydes, 3e & 4e Départemens.	
Vendredi,	Les Grandes Gabelles.	*à 9 heures du matin.*
	Aydes, 2d & 3e Départemens.	
	Les petites Gabelles.	*à 4 heures après midi.*
	La régie du Tabac.	
	Aydes, 1er & 3e Départemens.	
	Domaines.	

Samedi. { Les Domaines & Gabelles de Lorraine, Franche-Comté, Trois-Evéchés, Alsace, tout ce qui étoit sous-fermé dans ces Provinces pendant le bail précedent, & l'examen des Comptes- } *à 9 heures du matin.*

CONSEIL DE LA FERME.

Avocats, MESIEURS,

PARLEMENT. { Angloys, rue de Louis le Grand. Marchand, rue & vis-à-vis Ste Croix de la Br. Duvaudier, rue de la Verrerie, vis-à-vis la re du Coq. Boudet, rue Guénégaud.

Aydes: Milley, rue Zacarie.
Messieurs Carsillier, cloître Notre-Dame.

CONSEIL. De Romieu, re de la Cr. des pts Ch. près la pl. des V.
Messieurs, Brunet, rue Christine.

Procureurs au Parlement, MESSIEURS,

Tabac, De Ferriere, vlle rue du Temple, près le cul-de-sac d'Arg.
Aydes & Entrées de Paris, Formé, rue des Mathurins, Hl de Cluny.
Gabelles & Traites. Huguet, rue Ste Cr. de la Br. au coin de la re de Mouf. Brousse, rue Ste Croix de la Br. près la rue Bourtib.
Aydes, Cousin, rue Geoffroy-Langevin.

Agens, MESSIEURS,

Gabelles & Traites, Godefroy, rue Quinquempoix.
Aydes & Entrées de Paris. Hirault, rue des Ecouffes. Perducat, rue Beaubourg, cul-de-sac Berth.
Tabac, Marthe, à l'Hôtel des Fermes.

Indiennes & Grenier à Sel de Paris. Maheu, rue Montmartre, au coin de la rue Jocquelet.

Saisies de Contrebande portées au Grand-Conseil. De Foisy, Procureur au Grand-Conseil, rue des Prouvaires.

Affaires d'Aydes à l'Election de Paris. Bercher, Proc. à l'Election, rue du Plâtre S. Jacques.

Affaires au Châtelet à la Police. Carmen, Procureur au Châtelet, rue de l'Arbresec.

Bureau de Correspondance du Litige pour les Aydes. M. Sarpaud, Chef du Bureau, à l'Hôtel des Fermes.

Directeurs des Fermes établies à l'Hôtel des Fermes.

Directions.	*Messieurs*,
La Correspondance des Cinq Grosses Fermes.	Seroux d'Agincourt, à l'Hôtel des Fermes.
Les Gabelles de France.	Thomas, rue de la Verrerie. De la Hante, rue Ste Anne, vis-à-vis la rue Vildot.

Le Tabac. — Agede, rue Ste Anne. but. S. R.

Les Gabelles de Lyonnois, Provence, Dauphiné, Languedoc, Roussillon. — Sibille, rue de Grenelle St Honoré.

Les Gabelles des trois Evéchez, Salines de Moyenvic, Gabelles & Domaines de Franche-Comté & d'Alsace. — Carré de Lorme, rue de Richelieu. De Vismes, *Adjoint*, même demeure.

Les Comptes des Cinq Gr. Fermes. — Brusset, à l'Hôtel de la Compagnie des Indes.

Les Comptes des grandes Gabelles. — De Caze, rue Blanche, à la Barriere blanche.

Les Comptes du Tabac. — Richard, rue de l'Arbresec. Nicole, rue des vieux August.

Directeur du Bureau des Cautionnemens & Commissions.

Mrs Foureſtier. Drouot, *Adjoint.* — à l'Hôtel des Fermes.

Directeur Général des Fournissemens des Gabelles de France.

M. Berger de Fontenay, rue des vieux August. près la rue Soly.

La Correspondance étrangere, & les achats du Tabac.

M. Sermet, rue du Jour St Eustache.

Directeurs pour le soin & approvisionnemens des Manufacture & Bureaux du Tabac.

M. Moncloux, à l'Hôtel de Longueville.

Mrs Gigot, *Directeur Général des Entrées & des Aydes du plat pays de Paris.* Genty, *Directeur des Comptes des Aydes & Domaines.* — à l'Hôtel de Bretonvilliers.

La confection des Etats du Roy des Francs-salés des grandes & petites Gabelles.

M. Malicet, rue des Prouvaires, vis-à-vis la rue des deux Ecus.

Directeurs des Sous-Fermes des Aydes, Messieurs,

Paris & Châlons. — Guyon.
Amiens, Soissons. — Pignon.
Tours, Poitiers, la Rochelle. — Rannequin.
Lyon, Bourges, Moulins, Orleans. — De Lespronnieres.
Rouen. — Le Noir de Balay.
Caen. — De Saint Léger.
Alençon. — Laisné.

(Guyon … Laisné) — à l'Hôtel des Fermes.

Marque des Fers. — Gitton, à l'Hôtel des Fermes.

Comptes pour la partie des Aydes de tout le Royaume. — Dalleray, à l'Hôtel de Luſſan, Croix des petits Champs.

Directeurs des Domaines, Messieurs,

Paris, — De la Faurie. — Hôtel Luſſan, rue Croix des petits Champs.

Amiens, *Dijon*, *Soiſſons*, *Châlons*, *Metz*, *Beſançon*,	Poujaud.	rue Coquilliere, Hôtel des Fermes.
Tours, *Bourges*, *Moulins*, *Orléans*,	De Boiſſiſe.	Hôtel des Fermes, rue de Grenelle.
Aix, *Grenoble*, *Lyon*, *Riom*,	De la Loubie re.	
Toulouſe, *Montpellier*, *Montauban*, *Perpignan*,	De la Croix.	rue Coquilliere, Hôtel des Fermes
Bordeaux, *Pau*, *Auſch*, *Limoges*,	De Loſſédat.	Hôtel des Fermes, rue du Bouloy.
Bretagne, *Poitiers*, *La Rochelle*,	Boſquet.	
Rouen, *Caen*, *Alençon*,	Dényau.	Hôtel des Fermes, rue du Bouloy.
Haynault & Artois. Le commerce d'eau-de-vie, & comptes.	Labbé.	Hôtel des Fermes, rue du Bouloy.
Comptabilité des Domaines.	Demoncrif. Du Brocard. Charlot.	Hôtel Luſſan, rue Croix des petits Champs.

Directeurs des Fermes pour les Traites, Gabelles, & Tabac.

MESSIEURS,

A Lençon, Chery.
Amiens, Bernard.
Angers, Pierron.
Beauvais, Dautheuil, *Contr. gén.*
Beſançon, Boutin de Diencourt.
Bordeaux, Gruer de Montaut.
Bourg en Breſſe, Delaville.
Bourges, Contault.

Caen, Neuville de St Héry.
Châlons-sur-Marne, Gaulard.
Châlon-sur-Saone, Locré.
Charleville, de Montreuil.
Coutances, Choron.
Dax ou Bayonne, Bachelier de Gentes.
Dijon, de Montigny.
Grenoble, de Monticourt.
Langres, Milochin,
Laval, d'Armancourt. de Launoy.
La Rochelle, Morel de Cremery.
Le Mans, Gillebert Desarcis.
Lille, Petit de Logny.
Limoges, Lamouroux de Chaumont.
Lyon, Gab. & Traites, Adine.
Marseille, Gabelles & Traites, Callas.
Metz, Aubron.
Montpellier, Huart.
Moulins, Priolo.
Nancy, de Varanchamp pere.
Nantes, Perrinet.
Narbonne, Marcorel.
Orleans, De Laage de Meux.
Paris, de Saint-Hilaire, *Contrôleur général*, rue du Doyenné S. Thomas du Louvre.
Poitiers, Beauvisage de Montegu.
Port-Louis, Besnier.
Rouen, De Châteaugiron.
Saint-Malo, Etienne.
Saint-Quentin, de Varenchamp fils.
Sens, Benoît, *Contrôleur gén.*
Soissons, Domilliers.
Tarbes, Lasserre.
Toulon, Roche.
Toulouse, Carré.
Tours, Raymont.
Valence, Desmonceaux.
Valenciennes, Morel.
Villefranche en Rouergue, Durand de Blonzac.

Receveurs Généraux des Fermes Unies de France, & les Villes de leur Résidence.

MESSIEURS,

A Lençon, Foacier.
Amiens, Langlois de Courcelles.
Angers, Geoffroy.
Bayonne, Hariague.
Bourges, Duret.
Caen, Geoffroy.
Bordeaux, Gaulard de Journy.
Dijon, de Baugé.
Espalion en Rouergue, Davasse.
Laval, Breton de Villeneuve.
La Rochelle, Petit.
Le Mans, Richard de Fontville.
Lille, de la Porte.
Lyon & Dauphiné, *Lyon, résidence*, Giton de Magny.
Marseille, de Preaudeau.
Montpellier, de Villiers.
Moulins, Barreme.
Nancy, Prevost.
Nantes, Grasslin.
Orleans, Phelippes.
Paris, Maizieres. Colin de Saint-Marc, *adjoint*. — *Correspondant pour toutes les Provinces*, à l'Hôtel des Fermes.
Perpignan, Aubert.
Poitiers, Creuzé.
Reims, Darmancy.
Rouen, Gaillard.

Sedan, Reneſſon.
Soiſſons, Bertherand.
Saint-Quentin, Neret.
Toulouſe, Gaillard.
Tours, Burdin.
Troies, de Corbigny.
Valenciennes, Géoffrion.

Il eſt important au Public d'être inſtruit, que tous les Particuliers qui ont de l'argent à faire toucher dans les Villes où il y a des Receveurs Généraux des Fermes, peuvent aller le matin depuis huit heures juſqu'à midi, & depuis trois heures après midi juſqu'à 7 du ſoir, à l'Hôtel des Fermes, au Bureau de M. Maizieres, Receveur général deſdites Fermes, qui délivre des Reſcriptions payables à vûe, non-ſeulement ſur les Receveurs Généraux des Fermes énoncez ci-deſſus, mais encore ſur les Receveurs des Aydes, Domaines, Contrôle des Actes, & autres Droits des Fermes qui étoient ſoufermez, ou qui lui ſont déſignez, au deſir des Particuliers, qui ſans aucuns frais font paſſer leurs fonds à leurs Correſpondans dans les différentes Provinces du Royaume.

Commis généraux aux Deſcentes & Fourniſſemens des Sels.

MESSIEURS,

LE Page, au Palais Royal.
Baillon, à Orleans.
Baſire de Baljoyeux, à Saint-Germain en Laye.
Beaudequin, à Verſailles.
Bertholet de Campan, à Verſ.
Bonenfan.
Bouault, à Tours.
Buchere.
Caignier.
Caterby, à Verſailles.
Courdoumer, à Paris.
Dauteuil, à Beauvais.
De Bouconvilliers, à Triel.
De Manneville, au Mans.
De Verville, rue des Ballets.
Diers.
Doiſy, à Verſailles.
Frin Deſſallés, à Paris.
Gaultier, à Verſailles.
Gentil, à Verſailles.
Guyet.
Heuvrard, à Tonnerre.
Houdart de Grandcour, à Verſailles.
Lachaize, à Tonnerre.
Le Mercier, à S. Germ. en L.
Marin, à Châlons en Champ.
Maſgontier, à Verſailles.
Maſſe.
Merlet, à Paris.
Najac.
Ollivier, à Paris.
Philippe de Chaugy, à la Cour.
Perrin, à Verſailles.
Pigouſſe de Meroger.
Petigny, à Verſailles.
Poulain, à Paris.
Terrien de l'Epinay, à Verſailles.
Tortilliere.
Trudon, à Verſailles.

RECEVEURS GE'NERAUX DES FINANCES
des vingt Généralitez & Pays d'Elections.

Les 1ers sont de l'éxercice pair, les 2ds de l'exercice impair.

	MESSIEURS,	Généralitez.
1732 1742	DE Villemur, rue neuve des petits Ch. Meulan, rue & près les Capucines, *Receveur des Finances à Riom* 1734.	*PARIS.*
	Choppin, *Contrôleur*, rue des Fossoyeurs.	
1733	Durant de Belguise, rue d'Orleans, au Marais.	*Soissons.*
1741	Batailhe de Frances, } Place de Louis le	
	Batailhe fils, *en surv.* } Grand.	
1741	Bernard de Montigny, } cul-de-sac	*Amiens.*
1754	Bernard de Marville, *en surv.* } de Menars.	
1757	Le Normand de Champflé, rue du Louis le Grand.	
1740	Mouchard, rue Montmartre, près la rue Jocquelet.	*Châlons.*
1732	Bureau de Serandey, rue de Louis le Grand.	
1744	Dumas, rue neuve des Capucines.	*Orleans.*
1741	Watelet, rue Charlot, près le Boulevart.	
1747	Richard, Faub. St Hon. à l'Hôtel Monbason.	*Tours.*
1722	Boutin, } re de Richel. à l'Hô-	
	Boutin fils, *en furviv.* } tel de Menars.	
1750	Rousseau de Pantigny, rue N. D. des Vict.	*Bourges.*
1759	Lemaistre de la Martiniere, rue St Honoré, près l'Hôtel de Noailles.	
1744	Millet, rue S. Joseph.	*Moulins.*
1744	Lamouroux de Saint-Jullien, rue de Sûrêne, Faub. St Honoré, vis-à-vis le Couvent.	
1739	Ollivier, Place de Louis le Grand.	*Lyon.*
1758	Randon de Boisset, rue des Fossez Montm.	
1756	Roland de Trémeville, rue du Sentier, près la rue du gros Chenet.	*Riom.*
1742	Landry, rue de Gaillon.	
	Landry fils, *en survivance*, même demeure.	
1758	De la Borde fils, rue Monmartre, près le Boulevart.	*Poitiers.*
1741	Randon de Massane, rue & près la Fontaine de Richelieu.	
1737	Renard de Rouffiac, rue de l'Université, vis-à-vis l'Hôtel de Pomponne.	*Limoges.*
1755	Fontaine, rue de Louis le Grand.	

1755 Marquet, rue S. Louis, au Marais.
1750 Choart, Place des Victoires. } *Bordeaux.*

1756 De Beaujon, au Louvre.
1758 Leger fils, rue Notre-Dame des Victoires. } *La Rochelle.*

1741 Bergeret, rue du Temple, au coin du Boul.
1746 Begon, rue ne des prs Ch. près la rue d'Antin. } *Montauban.*

1729 Taillepied, rue Poissonniere.
1748 Le Gendre de Villemorien, Place Royale. } *Aussch.*

1755 Le Texier de Menetou, Place de Louis le Gr.
1732 De Perratierre, rue neuve des petits Champs, à l'Hôtel Mazarin. } *Rouen.*

1742 Oursin de Digoville, rue du Faub. Sc Hon. près l'Hôtel de Charost.
1729 Le Prestre, rue Montmartre, à l'Hôtel Charost.
Le Prestre de Neubourg neveu, *en surviv.* } *Caen.*

1742 Maussion de la Courtaujay, rue de Richelieu.
1755 Pajot, rue de Richelieu, près le Boulevart. } *Alençon.*

1737 Parat de Mongeron, rue de Bourbon, à la Villeneuve.
Parat fils, *en survivance*, même demeure.
1756 Guillot de Lorme, Quay des Théatins, près la rue des SS. Peres. } *Lorraine.*

Receveurs Généraux des Pays d'Etats.

1741 . . . . . .
1726 Gautier de Beauvais, à l'entrée du Faubourg Sc Honoré, sur le Boulevart. } *Grenoble.*

1721 De Foisfy, rue du Sentier.
1738 Dupin de Francueil, chaussée d'Antin; au bout de la rue de Louis le Grand. } *Mets & Alsace.*

1758 Perrinet du Pezeau, Receveur des Finances à la Rochelle en 1729, grande rue du Faubourg Sc Honoré.
1727 De Saint-Vallery, } rue de Richelieu,
De Launay, *en surviv.* } près le Boulevart. } *Flandre, Hainault & Artois.*

1713 Durey d'Harnoncourt, rue de Vendosme, derriere le Temple, *a les deux exercices.*
1756 Durey de Morsan, *en survivance*, rue Xaintonge, au Marais.
1726 De Lelez de Givency, *ancien*, Place Royale. } *Franche-Comté.*

Caisse commune des Recettes générales & du 2e Vingtieme.

M. Geoffroy, rue des deux Portes S. Jean.

Caisse commune du Vingtieme & Deux Sols pour livre du Dixieme.

M. Blondel de Gagny, Place de Vendôme.

SURINTENDANCE DES POSTES.

Grand-Maître & Surintendant Général des Couriers, Postes, & Relais de France.

M. Rouillé, Ministre d'Etat, rue des Poulies.

Intendans Généraux, & leurs Départemens.

M. Jannel, Chevalier de l'Ordre du Roy, *la Cour, & la Police générale des Postes aux Lettres*, rue du Mail.

M. Thiroux de Monregard, *toutes les Postes aux chevaux*, rue Feydeau.

Secrétaire de la Surintendance des Postes.

M. Paradis Demoncrif, de l'Académie Françoise, Lecteur de la Reine, aux Tuileries.

Trésorier Général.

M. de Caze, place de Louis le Grand.

Visiteur général pour le service de la Cour.

M. Guichon, cul-de-sac S Thomas du Louvre.

Visiteurs Généraux du Royaume

Mrs { Guichon, cul-de-sac S. Thomas du Louvre.
Simon, Cloître Ste Opportune.
Toulon, rue des Boucheries, Faub. S. Germain.

Administration de la Ferme générale des Postes.

Commissaires du Roy.

M de Vilvault, Maître des Requêtes, rue Hautefeuille.

M. Journet, Maître des Requêtes, rue . . . . . .

M. Piarron de Chamoussет, Maître des Comptes, cloître de la Couture Ste Catherine.

Administrateurs généraux des Postes, & leurs Départemens.

Messieurs,	Département.
Thiroux de Chammeville, rue Barbette, au Marais.	*La Picardie & la Flandre.*
Thiroux de Monregard, rue Feydeau.	*La Bourgogne, la Fr. Comté, le Bourbonnois, l'Auvergne, Lyon, & l'Italie.*
Bouret, rue & Grange Batteliere.	*Le Poitou, la Saintonge, & la Guyenne.*
Le Normant, rue & Grange Bateliere.	*La Normandie & la Bretagne.*
Le Gendre de Villemorien, rue basse du Rempart.	*La Provence, le Dauphiné, & le bas Languedoc.*
Thiroux de Monsauge, rue de la Perle.	*La Champagne, la Brie, les trois Ev. la Lorraine, & l'Alsace.*
Darboulin, rue du Faubourg Montmartre.	*Le Pays Chartrain, l'Orléanois, l'Anjou, & le Maine.*

Grimod de la Reyniere, rue Vivienne. } *Le Limousin, & le haut Languedoc.*

Caissier général.

M. Billard, rue Thévenot.

Caissier des Envoys d'argent.

M. Simon, à l'Hôtel des Postes.

Il y a tous les jours un de Mrs les Administrateurs qui est depuis sept heures du mat. jusqu'à une heure à l'Hôtel des Postes, pour veiller au service, & écouter les différentes demandes ou plaintes du Public.

Toute la Compagnie s'assemble tous les mardis après midi, à l'Hôtel des Postes, rue Plâtriere.

COMPAGNIE DES INDES.

Commissaires du Roy.

M. Bertin, Conseiller ordinaire au Conseil Royal, Contrôleur Général des Finances, rue neuve des pts Champs, à l'Hôtel du Contrôle Général.

M. Boutin, Maitre des Requêtes, Hôtel de la Compagnie.

SYNDICS.

M. le Comte de Guerchy, rue S. Dominique, Faub. S. Germ.
M. le Comte de Lally.
M. le Comte de Baschy, rue & près la porte St Honoré.
M. Colabau, rue Vivienne.
M. Delaistre, Place de Louis le Grand.
M. Casaubon, rue neuve des Capucines.

DIRECTEURS, MESSIEURS,

Godeheu, rue des Poulies, à l'Hôtel de Conty.
David, à l'Hôtel de la Comp.
Claessen, rue ne des pts Champs, près S. Roch.
Michel, rue du Faub. St Hon. vis-à-vis la rue d'Anjou.
Gilly, rue Vivienne.
Roth, rue de Grenelle St Hon. à l'Hôtel de Lyon.
Godeheu d'Igoville, à Lorient.
Magon, à l'Isle de France.
Cottin, rue Mauconseil.
Roffay, à l'Hôtel de la Comp

Secretaire général.

M. Costar, à l'Hôtel de la Compagnie.

Mrs { Pechevin, *Caissier Général.* / Martin, *Caissier des Dividendes, & chargé du dépôt des Actions.* / De la Borde, *Caissier du Comptant.* / Rollot, *Caissier des Remes viageres*, rue St Honoré, près le Grand-Conseil. } à l'Hôtel de la Compagnie.

Chefs-des Bureaux, Messieurs,

Boize, à l'Hôtel de la Compagnie.

Beſſonnet, à l'Hôtel de la Compagnie
Laiſné, rue Notre-Dame des Victoires.
Fabre. } à l'Hôtel de la Compagnie.
De Sainte-Catherine. }
Demory, rue Vivienne.
De la Veroulliere, à l'Hôtel de la Compagnie.

M. Boucher, Capitaine d'Infanterie, *chargé en Chef des Recrues de la Compagnie des Indes*, rue Poiſſonniere, vis-à-vis la rue Beauregard.

CONSULS DE FRANCE,

Réſidens dans les Villes & Ports d'Eſpagne, de Portugal, d'Italie, & du Nord, des Echelles du Levant, & de Barbarie.

EN ESPAGNE.

Réſidences.	*Conſuls, Meſſieurs,*
Cadix,	De Puyabry. Caſſot, *Chancelier.*
Malaga,	Eſquirol.
Carthagene,	Jean Pierre de Bertellet
Alicant,	Gayot.
Gijon,	Deſtandeau.
La Corogne,	David.
Barcelone,	Mortemard de Boiſſe.
Iſle de Mayorque,	Nieulon.
Iſles Canaries,	Caſalon.
Oran en Afrique,	Prat, *Député de la Nation.*
Bilbao en Biſcaye,	D'Abadie, *Député de la Nation.*
S. Sebaſtien,	D'Arragory, *Agent de la Marine & du Commerce.*

EN PORTUGAL.

Réſidences.	*Conſuls, Meſſieurs*
Liſbonne & Ports de Portugal,	Loir de Saint-Julien,
Porto,	Bernard de Clamouſſe, *Conſul Honoraire.*
Iſles de Madere,	De la Tuelliere.
Iſle de S. Michel,	Andriey.
Iſle de Terceres,	Gambier, *Vice-Conſul.*
Iſle de Fayal,	D'Hariague.

EN ITALIE.

Réſidences.	*Conſuls, Meſſieurs;*
Gennes, & les Ports de la Republ.	Regny, *Conſul.*
Baſtia,	Dangelo, *Vice-Conſul.*
Livoune, & Ports de Toſcane,	De Bertellet.
Rome,	Digne,

Civita Vecchia,	Vidau.
Naples, Ports du Royaume, & les Ports de Sicile,	Taitbout.
Palerme,	Gamelin, *Vice-Conſul.*
Meſſine,	De Laire, *Vice-Conſul.*
Cagliari, & les Ports de Sardaigne,	Le Grand.
Ancone,	Le Marquis de Benincaſa.
Sinigaglia,	Le Comte de Beliardi.
Peſaro,	Dominique Billy.
Veniſe,	Le Blond.
Trieſte,	De la Vergne, *Conſul.*
Rovigno,	Marc Finochetti, *Vice-Conſul.*
Raguſe,	André Alex. Lemaire.
Iſle de Corfou,	Marin de Thorigny.
Iſle de Sainte-Maure,	Vaſſili de Thériano, *Vice-Conſ.*
Iſle du Zante,	Reinaud.
Iſle de Cérigo,	Liuvry.
Nice,	Jullien, *Conſul.*

DANS LE NORD.

Peterſbourg, & Ports de Ruſſie,	Decury de Saint-Sauveur.
Elſeneur, & les Ports de Danemarc,	Hanſſen.
Berghen, & les Ports de Norwege,	De Chezaulx.
Chriſtianſandt,	De Chezaulx, *Vice-Conſul.*
Drontheim,	James Browne, *faiſant les fonctions de Conſul de France.*
Dantzik,	Dumont,
Hambourg,	Lagau,
Amſterdam,	Aſtier.
	Commiſſaires de la Marine.
Rotterdam,	Potin, *Agent de la Marine*,
Oſtende,	De la Haye d'Anglemont, *Conſul.*

Dans les Echelles du Levant & de Barbarie.

Conſuls, Vice-Conſuls, Chanceliers.	MESSIEURS,
Le Caire, D'Amirat,	*Conſul.*
Ruffin,	*Chancelier.*
Aléxandrie, Valliere,	*Vice-Conſul.*
Broche,	*Chancelier.*
Roſſette, Etiennefort,	*Vice-Conſul.*
Seyde, J. L. de Clairambault,	*Conſul.*
Araſſy,	*Chancelier.*
Acre, ...	*Vice-Conſul.*
Rame, Guilhermy,	*Vice-Conſul.*
Alep, Thomas,	*Conſul.*
Dez,	*Chancelier.*

Aléxandrette,	H. Xav. Rainaud,	*Vice-Conſul.*
Tripoly de Syrie,	Gautier,	*Conſul.*
	Couſinery,	*Chancelier.*
Smyrne,	Dejonville,	*Conſul.*
	Bonnard,	*Chancelier.*
Scio,	Jouvin,	*Vice-Conſul.*
	Arnaud,	*Chancelier.*
Chypre,	Aſtier,	*Conſul.*
	Doublet,	*Chancelier.*
Salonique,	D'Evant,	*Conſul.*
	P. de Clairambault,	*Chancelier.*
La Canée,	Peyſſonel,	*Conſul.*
	Larmet,	*Chancelier.*
Candie,	Dutheil,	*Vice-Conſul.*
	Vaugrigneuſe,	*Chancelier.*
Tripoly de Barbarie,	De Gardane,	*Conſul.*
	Moulard,	*Chancelier.*
Bengazi & Derne,	Payen,	*Vice-Conſul.*
Tunis,	DuGrou de Sulauſe,	*Conſul.*
	Valliere,	*Chancelier.*
Alger,	Perou,	*Conſul.*
	Germain,	*Chancelier.*
Corron,	Magy,	*Conſul.*
	Le Preſtre,	*Chancelier.*
Napoly de Romanie,	Bauchier,	*Vice-Conſul.*
Patras,	Nicolas Roze,	*Vice-Conſul.*
Larta,	Boulle,	*Conſul.*
Les Dardanelles,	Guys,	*Vice-Conſul.*
Krimée,	. . . . .	*Conſul.*
Rhodes,	Rozan,	*Vice-Conſul.*
Le Milo & l'Argentiere,	Matthieu Breſt,	*Vice-Conſul.*
Bagdad,	L'Ev. de Babylone,	*Conſul.*

Conſuls des Nations Etrangeres, réſidans dans les Ports de France.

MESSIEURS,

De l'Etat Eccléſiaſtique.

Marſeille,	Matheron,	*Conſul.*
Toulon,	Blanc,	*Vice-Conſul.*
Cette & Agde,	Roux,	*Vice-Conſul.*

D'Eſpagne.

Marſeille,	Dom Fr. Maurice Sala,	*Conſul.*
	Philippe Giribaldi,	*Vice-Conſul.*
Bordeaux,	Vrizar,	*Conſul.*

Agde,	Emmanuel Simand,	*Vice-Consul.*
Havre,	Aug. Sanc. Cabello,	*Consul.*
	Laurent Lavigne,	*Vice-Consul.*
Morlaix,	Jean Poulain de Corbion,	*Vice-Consul.*
Rouen,	Pierre Planter,	*Vice-Consul.*
Nantes,	François de Comporredondo,	*Vice-Consul.*
Saint-Malo,	J. B. Dulaurent,	*Vice-Consul.*
Dunkerque,	Ed. Van Alstein,	*Vice-Consul.*

De l'Empereur.

Marseille,	Bernard Morganti,	*Consul.*

De l'Impératrice Reine de Hongrie & de Bohême.

Dunkerque,	Delattre,	*Consul.*

Des deux Siciles.

Marseille,	Fr. Hombrados,	*Consul.*
	Philippe Giribaldi,	*Vice-Consul.*
Agde,	Emmanuel Simand,	*Consul.*

De Suede.

Bordeaux,	Mich. Harmenssen,	*Consuls.*
Rouen,	Borchers,	
Nantes,	Stierling,	
l'Isle de Ré,	Christophe Krafft,	*Consuls.*
Marseille,	Butini,	
Montpell. & Cette,	Holm,	
Dunkerque,	Emmery,	

De Danemarck.

Bordeaux,	Frédéric Hanssen,	*Consuls.*
La Rochelle,	Gustave Noordink,	
Rouen,	Compigné fils,	
Marseille,	Ployard,	
Bayonne,	Dutisné,	
Dunkerque,	Donquier,	
Brest,	Jourdain,	*Vice-Consuls.*
Nantes,	Struyckman,	
Saint-Malo,	Justigny Bidault,	

De Pologne & Dantzic.

Bordeaux,	Laurent Rossan,	*Consul.*
Nantes.	Hey,	*Consul.*

De l'Isle de Malte.

Marseille, Espanet, *Agent de la Marine & du Commerce.*

De la République de Génes.

Marseille,	Luxoro,	*Consul.*
Toulon,	Blanc,	*Vice-Consuls.*
Saint-Troneze,	Laborel,	
Cette & Agde,	Roux,	

République de Veniſe, Bortolo Cornet, *Conſul à Marſeille.*

République de Raguſe, Joachim Marie de Pavola, *Conſul à Marſeille.*

Pour le Commerce du Levant.

M. De la Tour, Premier Préſident du Parlement, Intendant en Provence, à Aix.

Inſpecteurs Généraux

Mrs De Bonneval, rue de l'Oſeille, au Marais.
Holker, *pour les Manufactures étrangeres, à Rouen.*

Inſpecteurs des Provinces,

Provinces ou Généralitez.	*Inſpecteurs, Meſſieurs,*	Reſidences.
Alençon,	Brunet, *Draperies & Toileries.*	*Alençon.*
Alſace,	D'Aigrefeuille, *pour les Papeteries.*	*Straſbourg.*
Amiens,	De la Geniere.	*Amiens.*
	Biart, *Inſpect.* à la Halle.	*Amiens.*
	Godinot pere.	*Abbeville.*
	Huet.	*Calais.*
	Imbert,	*Grandvilliers.*
	Tribert, *pour les Toiles & Batiſt.*	*S. Quentin.*
	Boileux, *Sous-Inſpect.*	
Auch & Pau,	Carget.	*Bayonne.*
Auvergne,	Fontfreyde.	*Clermont.*
Bordeaux,	Dorgemont.	*Bordeaux.*
Bourges,	Taillarda.	*Châteauroux.*
	Taillarda, frere, *Sous-Inſpect.*	*Romorantin.*
Bourgogne,	De Vercy.	*Dijon.*
Bretagne,	De Coiſy, *Inſp. de la Province.*	*Rennes.*
	Watier fils.	*Nantes.*
	Guillotou, *pour les Toiles.*	*Saint-Malo.*
	Le Marchant, *Inſpect. des Toil.*	*Lokornans.*
	Tribert le jeune,	*Morlaix.*
Caen,	Bocquet de Hautboſcq, *Inſpect.*	*Caen.*
	Godinot de Ferrieres, *ſous-Inſpecteur.*	*Saint-Lo.*
Champagne,	Watier pere.	*Châlons.*
	Watier fils, *Sous-Inſpecteur.*	*Troyes.*
	Fontaine, *Sous-Inſpecteur.*	*Reims.*
Dauphiné,	Dubu de la Plonniere, *pour les Draperies & Toiles.*	*Romans.*
Hainault,	Crommelin, *Sous-Inſ. pour les T.*	*Valenciennes.*
Languedoc,	Le Mazurier, *Inſp. de la Prov.*	*Montpellier.*
	Gaja.	*Montpellier.*

Suite du Languedoc.	Cazaban.	*Carcassonne, Limoux, & Saissac.*
Suite du Languedoc,	De la Geniere,	*Castres.*
	Barbot.	*Lodeve, & Clermont de Lodeve.*
	Tricou fils.	*S. Chinian & S. Pons.*
	Reverony.	*Nismes.*
	Picot, *Inspecteur.*	*Toulouse.*
	Lauvergnat, *Sous-Inspect.*	*S. Gaudens.*
Limoges,	Muret.	*Limoges.*
Lorraine,	Cathala.	*Nancy.*
Lyonnois & Beaujollois,	Le Marchant, *pour les Drap.*	*Lyon.*
	Richomme, *pour les Toiles.*	*S. Simphorien de Lay.*
	Brisson.	
	Le Marchand fils, *sous-Inspect.*	
Metz,	De la Ville.	*Metz.*
	Le Cerf.	*Sedan.*
Montauban,	Bruté.	*Montauban.*
Moulins,	De Châteaufavier.	*Aubusson.*
Paris,	Gromaire de la Bapaumerie, *Inspect. à la Douane & pour la Lib.*	*Paris.*
	Dory, *pour la Bonneterie*, à la Douanne.	
	Parisel, à la Halle aux Draps.	
	Mettreville.	*Beauvais.*
Poitiers,	Fontanes.	*Niort.*
Provence,	Artaud.	*Marseille.*
	De la Geniere.	*Aix.*
Rouen,	Pemartin.	*Aumale.*
	DeBoisroger.	*Elbœuf.*
	Goy, *Inspecteur des Draps à la Halle foraine.*	*Rouen.*
	Godinot fils, *Insp. principal des Toiles & Toileries.*	
	Morel, *Inspect. des Toiles & des Manuf. R. de Velours de coton.*	
	Maubon, Huet fils, *Sous-Inspecteurs.*	
	Derisson.	*Bolbec.*
Tours,	Brisset, *pour les Toiles.*	*Laval.*
	Aubry.	*Tours.*
	Brunet.	*Le Mans.*

Banquiers pour les Traites & Remises de Place en Place.

MESSIEURS,

ARibert, rue Royale S. Roch.
Ballet (Jean Ferdinand), Quay de la Mégisserie.
Banquet & Mallet, cul-de-sac de l'Etoile.
Barbedat, rue & vis-à-vis la croix des petits Champs.
Baur, Place des Victoires.
Beekvelt (Ant. Nicol.) rue de Vantadour.
Benard, rue des cinq Diamans.
Bermond, (& Compagnie) rue Colbert, près la rue Vivienne.
Bidault, & Compagnie, rue des Marmouzets, en la Cité.
Bouffé & Dangirard, rue Coquilliere.
Bunot, rue Mauconseil.
Cavaihles (Jean & Compagnie), rue S Sauveur.
Cioia, (Antoine & freres) rue du Renard S. Sauveur.
Cottin (Jean) l'aîné, & fils, rue Mauconseil.
Desbrieres (veuve) & fils, rue Bourlabbé.
Dufour, (Robert) Mallet & Compagnie, rue Grenier S. Laz.
Dumouslay (Auguste) & Compagnie, rue Quinquempoix.
Dupont, rue Ste Croix de la Bretonnerie.
Giambonne (Octave), rue de la Monnoie.
Gilly de Montaud, rue Vivienne.
Goossens, rue neuve des petits Champs.
Grand & Labhart, rue neuve St Eustache.
Greis, rue de Montmorency.
Herff & Lautz, rue Tictonne.
Hummel, rue Plâtriere.
Jaume, & Compagnie, rue Thérese, butte S. Roch.
Judde l'aîné, rue de la Chanverrerie.
Kornmann, & Compagnie, rue Michel-Comte.
Lambert, veuve & fils, rue de Bourbon, Faub. S. Germain.
Le Couteulx & Compagnie, rue Montorgueil.
Leleu (l'aîné), rue Montorgueil.
Lullin (Marc & Jean), rue Thévenot.
Legrand, pere & fils, rue des deux Portes S. Sauveur.
Marcet (Nicolas) rue Michel-Comte.
Marcet & Dandiran, rue S. Martin, au coin de la rue Aubrib.
Marchant, rue S. Martin, cul-de-sac Clairvaux.
Masson de Malboue, rue de Cléry.
Mosmans, (Christian) rue Brisemiche.
Papelier & Ebers, place des Victoires.
Philibert, rue des vieux Augustins.
Pradel, rue Coquilliere.

Pichault, rue de la Tifféranderie, près la rue de la Poterie.
Ragueneau de la Chainaye, (freres) rue Mauconſeil.
Regnard (Antoine), rue de Biévre.
Ribes, rue des Filles S. Thomas, près la rue Vivienne.
Riederer (Michel Chriſtophe) rue S. Sauveur.
Ridel & Compagnie, rue S. Martin, vis-à-vis la rue aux Ours.
Rougemont, (freres) rue Beaubourg.
Rouland, rue Beaubourg.
Roviere, rue Bardubecq.
Salſmann, & Compagnie, rue Grenier S. Lazare.
Sellon, J. F. rue Ste Anne, butte S. Roch.
Selwin, & Foley, rue S. Sauveur.
Taſſin, (veuve & fils) rue de Cléry.
Theluſſon, Necker, & Compagnie, rue Michel-Comte.
Teiſſier, (pere, fils & Comp,) rue des petits Champs S. Martin.
Tourton & Baur, rue des 2 Portes, vis-à-vis la rue Beaurepaire.
Vallienne, rue Bourlabbé.
Valmalette, rue Mauconſeil.
Vanrobais, (Salomon) rue Ste Avoie.
Veron, (Paul) rue Thévenot.
Verzure, rue des deux Portes S. Sauveur.
Vincelius, (Paul) rue Mauconſeil.
Voullaire, (Antoine) rue Quinquempoix.
Waters (Jean) rue de Verneuil, vis-à-vis Ste Marie.
Vezou, rue S. Paul, à l'Hôtel Bazin.
Woulfe, (Laurent) rue Vildot.

BOURSE POUR LES NE'GOTIANS.

LA Négotiation de toutes ſortes de Billets, Lettres de Change, Effets Royaux & Effets commerçables, autoriſée par Arreſt du Conſeil du 24 Septembre 1724, ſe fait journellement depuis dix heures juſqu'à une heure après midi, dans la cour de la Compagnie des Indes, rue Vivienne.

M. le Lieutenant Général de Police connoît de toutes les conteſtations qui peuvent s'élever ſur le négoce deſdits Effets, & généralement de tout ce qui regarde la Bourſe.

Officiers prépoſés pour y maintenir le bon ordre.

M. le Commiſſaire Levié, rue de la Feuillade, au coin de la Place des Victoires.

M. D'Hemery, Penſionnaire du Roy, Inſpecteur de Police, rue de Condé, Faub. S. Germ. chez M. Aleaume, Notaire.

Agens de Change, Banque & Finances, MESSIEURS,

DAllée L. *Doyen*, Sécretaire du Roy, rue de la Verrerie, près la rue Bardubecq.
Valmalette, Capitoul de Toulouſe, rue Mauconſeil.
Dallée le j. rue des Prouvaires.
Belu, rue des Déchargeurs, aux Armes de France.
Moret, rue S. Martin, vis-à-vis la rue Grenier S Lazare.
Pignard, rue du Bout-du-monde.
Imbault, rue des deux Ecus, près la rue des Prouvaires.
Page, rue Thévenot, près la rue Montorgueil.
Mallet, rue Quinquempoix, vis-à-vis l'Hôtel de Beauſfort.
Daché, rue du Renard S. Sauveur.
Bozonat, Secretaire du Roy, rue neuve S^t Euſtache.
Brulé, rue neuve S^t Euſtache.
Bergier, rue neuve S^t Euſtache.
Prevoſt des Preaux, rue S. Martin, à côté de la rue aux Ours.
Le Roy, rue neuve des bons Enfans, derriere l'Hôtel Toulouſe.
Mel du Coulombier, Place des Victoires.
Soret Noizette, r^e Michel-Comte, chez M. Dargenvillier, P. des R.
Sibut, rue S. Martin, à côté de la rue dès vieilles Etuves.
Drouin, rue Ticquetonne, près la rue Montmartre.
Roque, *Syndic*, rue du Mail.
Sarran, rue Beaubourg, près la rue Michel-Comte.
Dumaine, rue Beaurepaire.
Lefebvre, rue neuve S. Merry, chez M. Dupuis.
Ramé, rue Bourlabbé, vis-à-vis la Croix de fer.
Raymond d'Aly, rue de Richelieu, vis-à-vis la Fontaine.
De Marine, rue Courtauvillain.
Vaudichon, rue neuve S. Merry.
Langlois de Beaumont, rue de la grande Truanderie
Dallée de Chavincourt, rue des Prouvaires.
Atger, rue du Renard S. Sauveur.
Chapelain, rue S. Denis, au Coq, près la rue aux Ours.
Courtier, rue des vieux Auguſtins, près l'Egoût.
Boiſmoreau, rue S. Martin, vis-à-vis le Bureau des Tapiſſiers.
Bergier, neveu, rue neuve S^t Euſtache.
Villet, rue des Foſſez Montmartre.
Certain, rue neuve S^t Euſtache.
Pignard, fils, rue du Bout-du-monde.
Paſquier, rue Tictonne.
Genevey, rue Montmartre, vis-à-vis la Juſſienne.
Mehaignery de la Richardiere, rue Notre-Dame des Victoires.

Leur *Bureau* eſt au Palais, dans la Cour du May.

MEDECINS DU ROY.

Premier Médecin.

1752 MEssire Pierre SENAC, Conseiller d'État, de la Faculté de Montpellier, en Cour.

Premier Médecin ordinaire.

M. Quesnay, Docteur en Médecine, en Cour.

Medecins servans par Quartier en Cour, Messieurs,

Janvier, Duchesnay, Docteur en Médecine, rue Jacob, Faub. S. Germain.
Soullier, Médecin de la Faculté de Montpellier, quay & près l'Hôtel de Conty.

Avril, Delom de la Saigne, Médecin de la Fac. de Montpellier, rue neuve St Eustache.
Faure de Beaufort, Profess. Royal de Méd. de l'Université d'Aix, rue neuve des petits Champs, vis-à-vis le Trésor Royal.

Juillet, Chomel, Méd. de la Fac. de Paris, rue des Noyers.
Poissonnier Desperieres, Docteur en Médecine, rue de la Verrerie.

Octobre, Garnier, Médecin de la Fac. de Montpell. & Profess. au Collége de Lyon, r^e S. Joseph, près la r^e Montm.
Raulin, Doct. en Méd. de l'Acad. des Bell. Lett. Sc. & Arts de Bordeaux, rue des Frondeurs S. Roch.

Médecin du Roy n'ayant quartier.

M. Bellet, de l'Acad. des Sciences de Bordeaux, rue de l'Université, Hôtel de Broglie.

Médecins Consultans DU ROY, *Messieurs,*

Falconet, Méd. de la Fac. de Paris, rue Traversiere, butte S. R.
Astruc, Médecin de la Faculté de Paris & de Montpellier, rue S. Thomas du Louvre.
Quesnay, Docteur en Médecine, en Cour.
Poissonnier, Médecin de la Faculté de Paris, rue des deux Portes S. Sauveur.

Médecins DE LA REINE, *Messieurs,*

De la Sône, Médecin de la Fac de Paris, *Premier Médecin*, en Cour.
Malouin, Méd. de la Fac. de Paris, *Méd. du Commun*, r^e S. Nicaise.

Médecin de MONSEIGNEUR LE DAUPHIN.

M. de Bouilhac, Médecin de la Fac. de Montpellier, en Cour.

Médecins de MADAME LA DAUPHINE.

M^rs De Bouilhac, *premier Médecin*, en Cour.
Legagneur, *Médecin ordinaire*, en Cour.

Médecin de Mgr LE DUC DE BOURGOGNE, *& des Enfans de France.*

M. Lieutaud, Docteur en Méd. en l'Université d'Aix, en Cour.

Médecins de M. LE DUC D'ORLEANS, *Messieurs,*

Petit, *Premier Médecin*, au Palais Royal.
Fournié, rue neuve des petits Champs Richelieu.
De Torrès, ci-devant Médecin de la Famille Royale du Roy d'Espagne, rue Tireboudin, près la Comédie Italienne.
Puyperoux, de la Fac. de Montpellier, rue des vieux Augustins.
Petit, fils, rue des bons Enfans.
Dubois, rue du Bacq, près la Fontaine de Grenelle.
Fautrier, Docteur en Médecine, rue de Jouy.

Médecin de la Maison Royale de S. Cyr, & de la Vennerie.

M. Audirac, de la Faculté de Montpellier.

Médecin du Roy ordinaire pour les Analyses.

M. Piot, de la Faculté de Reims, rue de l'Arbresec

Médecins de la Grande & Petite Ecurie, Messieurs,

Vallant, Méd. de la Fac. de Montp. rue St Hon. aux Ec. du Roy.
Falconet, Méd. de la Fac. de Paris, re Traversiere S. Roch, *en surv.*
Gaullard, rue Tiron St Antoine.

Médecin de la Compagnie des Cent-Suisses. Messieurs,

Caumont, Docteur en Médecine, rue de Bourgogne, près la rue de Varenne.
Chevalier, Médecin de S. A. E. Madame l'Electrice de Baviere, rue de Bourbon, à la Villeneuve, *en surviv. désigné.*

CHIRURGIENS DU ROY.

1747 M. Pichault de la Martiniere, Ecuyer, Conseiller, *Premier Chirurgien*, en Cour.

1752 M. Boiscaillaud, *premier Chirurgien ordinaire*, en Cour.

Chirurgiens par Quartier, Messieurs,

Janvier, Léonard, en Cour.
Chaupin, en Cour.

Avril, Boiscaillaud, en Cour.
Clusau, rue St Honoré, à l'Hôtel de Noailles.
Lamarque, *en survivance*, en Cour.

Juillet, Bayart, au Château de Choisy.
Dureige, *en survivance*, en Cour.
Lemaire, en Cour.

Octobre, De Luze, rue de Condé, au coin de la rue des Fossez de M. le Prince.
Daviel, *en survivance*, rue d'Argenteuil, butte S. Roch.
Daran, Ecuyer, rue Michel-Comte.
Loustonau, *en survivance*, en Cour.

Chirurgiens de la Grande & Petite Ecurie, Messieurs,

Bourgeois, Quay des Théatins, à l'Hôtel de Bouillon.
Sannier, rue du haut Moulin, près S. Denis de la Chartre.
Garre, rue Comtesse d'Artois.
Coslon, rue des Juifs, derriere le petit St Antoine.
Lamy, à l'Hôtel d'Armagnac. } *Vétérans.*
Mertrud, rue St Antoine, près la rue Percée. }

Chirurgiens Renoueurs ordinaires, MESSIEURS,

Boiscaillaud, rue S. Nicaise. Vasor, rue . . . . . .
Cassaing, rue Mauconseil.

Chirurgien Oculiste.

M. Daviel, rue d'Argenteuil, butte S Roch

Chirurgiens DE LA REINE, *Messieurs,*

Chavignac Dulattier, Ecuyer, *Premier Chirurgien*, en Cour.
Desports, *Chirurgien ordinaire*, en Cour.
Leger, en Cour. } *Chirurgiens*
Bourdeaux, en Cour. } *du Commun.*
Silvy, *Chirurgien ordinaire des Ecuries*, Cloître S. Benoît.

Chirurgien de MONSIEUR LE DAUPHIN.

M. Chavignac Dulatier, Premier Chirurgien de la Reine, *premier Chirurgien*, en Cour.

Chirurgiens de MADAME LA DAUPHINE, *Messieurs,*

Hevin, *premier Chirurgien*, en Cour.
Duval, *Chirurgien ordinaire*, en Cour.
Levret, *Chirurgien Accoucheur*, rue des vieux Augustins.
Jard, Ecuyer, *ancien Chirurgien Accoucheur*, rue de Seine, vis-à-vis l'Hôtel de la Rochefoucault.
Leger, *Chirurgien ordinaire des Ecuries*, en Cour.

Chirurgien de MADAME.

M. Loustonau fils, à Versailles.

Chirurgien de Mgr LE DUC DE BOURGOGNE, *& des Enfans de France.*

M. Loustonau, à Versailles.

Chirurgien de la feue Reine II. Douairiere d'Espagne.

M. Pibrac, Ecuyer, *premier Chirurgien*, rue S. Nicaise.

Chirurgiens DE M. LE DUC D'ORLEANS, *Messieurs,*

Marsolan, *Premier Chirurgien*, au Palais Royal.
Piquet, Quay de l'Horloge.
Sorbier, rue de Touraine. } *Chirurgiens ordinaires.*
. . . . . }
. . . . . }

Chirurgiens Majors dans les Gardes du Corps du Roy, Messieurs,

B. Loustault, rue de Seine, vis-à-vis la rue du Colombier.
Desports, *en survivance.*
J. Ruffel, rue Gillecœur. G. Ruffel, fils, *en survivance.*
Goutier, rue St Honoré, à l'Hôtel de Noailles.

Civadier, à Amiens.

Morlanne, *en survivance.*

Chirurgien Major des Chevaux-Legers de la Garde ordinaire du Roy.

M. Gaultier; rue Dauphine, à Versailles.

Chirurgien Major des Gendarmes de la Garde ordinaire du Roy.

M. Bagieu, Ecuyer, rue Simon-le-franc.

Chirurgiens Majors des Mousquetaires de la Garde du Roy, Mrs;

Sorbet, Ecuyer; rue du Bacq, vis-à-vis l'Hôtel. } *Premiere Compagnie*

Guerin, Ecuyer, rue Ste Avoie, près la rue des Vlles Audriettes. } *Seconde Compagnie.*

Chirurgiens Majors des Gardes Françoises.

Mrs { J. Faget, rue de l'Université, près la rue des SS. Peres. Dufouart, au Palais Abbatial de S. Germain.

Chirurgien Major des Gardes Suisses.

M. Suret, rue Mazarine, vis-à-vis la rue Guénégaud.

Chirurgiens Majors de la Gendarmerie.

Mrs Sorbier, rue de Touraine, près les Cordeliers.

Chirurgien du Roy pour la visite des Deserteurs & Soldats detenus dans les prisons de Paris pour faits militaires.

M. Louis, rue du Sépulcre, Faubourg S. Germain.

Chirurgiens de la Compagnie des Cent-Suisses, Messieurs,

Dibon, rue Françoise, près la Comédie Italienne.

Dibon, son neveu, *en survivance.*

Inspecteur général, tant des Hôpitaux militaires du Royaume, que des Camps & Armées du Roy.

M. de Cheneviere, Commissaire Ordonnateur & premier Commis de la Guerre, à la Cour.

Médecins Inspecteurs dans chaque Département, MESSIEURS,

Gervazy, *Inspecteur des Hôpitaux d'Alsace*, à Strasbourg.

Poissonnier, ci-devant Médecin en Chef de l'Armée d'Allemagne, *en survivance*, rue des deux Portes S. Sauveur.

Imbert, Professeur Royal de Médecine en l'Université de Montpellier, *Inspecteur des Hôpitaux de Provence, Dauphiné, haut & bas Languedoc*, à Montpellier.

Boyer, Chevalier de l'Ordre du Roy, *Inspecteur des Hôpitaux de Flandres*, rue S. Dominique, près la rue du Bacq.

Chirurgiens Inspecteurs, MESSIEURS,

Morand, Chevalier de l'Ordre du Roy, *Chirurgien Major de l'Hôtel Royal des Invalides*, rue de Grenelle, près la Croix rouge.

Léonard, Chirurgien ordinaire du Roy, & *Inspecteur des Hopitaux au Département de Flandre*, en Cour.

Bernier, *Chirurgien & Inspecteur des Hôpitaux au Département de Franche-Comté*, à Besançon.

Meunier, Docteur-Régent de la Faculté de Médecine de Paris, *Médecin de l'Hôtel Royal des Invalides*, aux Invalides.

MAISTRES

MAISTRES EN L'ART ET SCIENCE DE CHIRURGIE *de la Ville de Paris.*

Messire Germain Pichaut de la Martiniere, Ecuyer, Conseiller, Premier Chirurgien du Roy, Chevalier de S. Michel, *Chef & Garde des Chartres, Statuts & Priviléges de la Chirurgie du Royaume*, en Cour; *à Paris*, aux Tuileries.

M. Pierre Foubert, *Lieuten.* de M. le Ier Chirurgien du Roy, & *Prevôt perpétuel*, rue de la Monnoie.

M. Bourgeois, *ancien Lieutenant* de M. le Ier Chirurgien du Roy, rue de la Jussienne.

Prevôts en Charge, Messieurs,

Menjon, rue S. Thomas du Louvre.
Delamalle, rue Clogergeau, butte S. Roch.
Ribadeau Duclos, rue de Richelieu, près les Filles S. Thomas.
Lacathon de la Foreſt, re St André, vis-à-vis l'Hl de Châteauv.
Chapillon, *Receveur en Charge*, rue des Cordiers.

Démonſtrateurs Royaux en Chirurgie, Messieurs,

Le matin.	De relevée.
Physiologie.	
Louis, rue du Sépulcre, Faub. S. Germain.	Bordenave, rue de Touraine, près les Cordeliers.
Pathologie.	
Andouillé, rue du Colombier, Faub. S. Germ.	R. Fr. Ruffel, rue du Hazard Richelieu.
Thérapeutique.	
Hevin, en Cour.	Sabbattier, rue de Seine.
Anatomie.	
Dupleſſis, rue Hautefeuille.	J. Joseph Suë, rue du Battoir.
Opérations.	
Croiſſant de Garangeot, rue de l'Arbreſec.	De la Faye, rue St Honoré, vis-à-vis les Jacobins.

Accouchemens. Gervais, rue St Antoine, *pour les Etudians.* Barbaut, rue Regratiere, *pour les Sage-femmes.*

MESSIEURS,

Carere, *Doyen*, Place du Palais Royal.

1705.

Sivert, rue de la Bucherie, vis-à-vis l'Ecole de Médecine.
G. Dumont, au Palais Royal.

1707.

H. F. Le Dran, rue Jacob.

1711.

Benomont, rue de l'Echelle, près les Tuileries.

1713.

Henriques, rue du Figuier.

1714.

Cuquel, rue Galande, Pl. M.

1715.

Perrier, rue du Cœur-volant.
De Manteville, *à Phalsbourg.*
Fremont, rue des Prêcheurs.

1716.

Serres, rue S. Martin, vis-à-vis la rue du Cim. S. Nic. des Ch.
Leroux, *absent.*
P. Braſſant, rue Ste Cr. de la Br.

1717.

Bernard, rue du Four S. Germ.

1719.

Bermingham, Ecuyer, rue Saint Th. du Louvre, près la place.
Cazanobe, rue Montmart. près la rue des Jeuneurs.
Souchay, rue Guénégaud, du côté du Quay.

1720.

Garmont, rue de Vaugirard, près le Luxembourg.
F. And. le Vaſſeur, rue de Grenelle St Honoré.
P. Louſtault, rue aux Fers.
P. Ph. Guitard, *absent.*
Th. Coſte, rue Mauconſeil, près la Comédie Italienne.

1721.

N. A. B. Collignon, *à Amiens.*
Vatrée, Pl. du Quay de l'Ecole.
J. De la Haye, rue S. Sauveur.
De Penne, rue des Gravilliers.
P. Baudot, rue des Fr. Bourg. à l'Hôtel de Charolois.
Desjouet, Quay Saint Bernard, près la rue de Seine.

1722.

Tavernier, rue S. Jacques, vis-à-vis les Maturins.
Richardiere, au milieu de la rue Quinquempoix.
Lamblot, rue S. Louis, près la rue des Minimes.
B. Louſtault, rue de Seine, vis-à-vis la rue du Colombier.

1723.

Herbillon, *à Tonnerre.*
L. Duval, *absent.*

1724.

P. N. Froment, rue Phelipot.
Marſolan, au Palais Royal.
Pibrac, Ecuyer, rue S. Nicaiſe.
Morand, Ecuyer, rue de Grenelle, près la Croix rouge.

1725.

Gervais, rue St Antoine, près la rue de Fourcy.
Chappillon, rue des Cordiers, au coin de la rue S. Jacques
Engerran, rue Guillemin, F.S.G.
Jard, Ecuyer, rue de Seine, Faub. S. Germain.
Croiſſant de Garangeot, rue de l'Arbreſec.
Touſſaint Vermont, rue Greneta, à côté de la Trinité.
De Gramond, rue de Condé.

1726.

Deſvignes, rue de la Truander, du côté de la Pointe St Euſt.
N. P. Deleurye, rue Mauconſ. vis-à-vis S. Jacq. de l'Hôp.
P. B. Sorbier, rue de Touraine, près les Cordeliers.
Chauvin, rue St André, vis-à-vis la rue Mâcon.
Galin, rue des Prouvaires.

1727.

Boiſcaillaud, rue S. Nicaiſe, Hôtel de Beringhen.
Daſtes, rue du Bacq, près la Viſitation, Faub. S. Germ.

1728.

Collin, rue Bourlabbé.
J. Süe, rue des Barres, près S. Gervais.
Talin, rue Quinquempoix.
J. Ruffel, rue Gillecœur.

1729.

Allien, *à Bordeaux.*

J. Faget, rue de l'Université, près la rue des SS. Peres.
Martinet, à la Pitié.
S. Dumont, rue S. Denis, près la rue des Filles-Dieu.
Guérin, Ecuyer, rue Ste Avoie, près la rue des vieilles Audr.
Desports, en Cour.

1730.

Jallet, rue Saint Honoré, près S. Roch.
Crestelet Duplessis, rue Hautefeuille, près la rue Percée.
Jacq. Faget, rue de l'Echelle, près les Tuileries.
L. E. Deleurye, rue de Bussy, près la re de Bourbon-le-Ch.
Audoulx, rue S. Martin, près la rue de Venise.
Houstet, rue du Dauphin, vis-à-vis S. Roch.
P. L. Botentuit-Langlois, rue Montm. dev. la rue du Jour.

1731.

Le Doux, rue Ste Croix de la Bretonnerie.
Perchet, Ecuyer, Ier Chirurgien du Roy des deux Siciles.
Cernaizot, rue Dauphine.
Civadier, *à Amiens.*
Coutavoz, rue du Mont St Hilaire, au Puits-Certain.
La Faye, rue St Honoré, vis-à-vis les Jacobins.
Fauchat, rue du Four S. Germ.

1732.

Barbaut, rue Regratiere, Isle Notre-Dame.
Bailly, rue Beaubourg, près la rue Maubué.
Desmont, rue de la Tisserander. vis-à-vis la rue des mauv. G.
Godefroy, rue S. Victor, vis-à vis la rue des Bernardins.
Lamy, à l'Hôtel d'Armagnac, près les Tuileries.

1733.

J. Lagrave, rue de Bourbon S.G.
Moureau, *absent.*
Bagieu, Ecuyer, rue Simon-le-franc.
Coursin, rue Ste Marguer. F.S.G.
J. Heraud, rue S. Paul, Cloître des Jésuites.
Menjon, rue S. Thom. du Louv.
Beliard de Beaupré, porte S. Jac.
Veyret Leguernery, rue Traversine, Butte S. Roch.
Moreau, à l'Hôtel-Dieu.

1734.

Mertrud, rue St Antoine, près la rue Percée.
Mery, rue S. Dominique, Faub. S. Jacques.
Cl. Coste, Faub. St Honoré.
Laffite, rue Serpente.
Brevet Maisonneuve, rue des Arcis, vis-à-vis la re des Ecr.
Dessoumaignés, rue de la Joaillerie.

1735.

Chavignac Dulattier, en Cour.
Bourgeois, Quay des Théatins, à l'Hôtel de Bouillon.
Poullet, rue Ste Avoie, près la rue neuve S. Merry.
Marcel, rue des Foss. S. Bernard.
Neble, rue des Enfans-rouges.
J. Faget, re de l'Université, près la rue des Saints Peres.
Didier, rue & porte Montmart.

1736.

Andouillé, rue du Colombier, près les murs de l'Abbaye.
Dupouy, rue S. Roch, près la rue ne des petits Champs.
H. J. Bajet, rue Michel-Comte, du côté de la rue du Temple.
Garé, rue de Gesvres, près le Pont Notre-Dame.
Tastet, rue S. Dominique, près la rue Taranne, F. S. Germ.

1737.

Doublet, *à Saintes.*
N. S. Caignard, rue Montmart. vis à-vis la rue de la Jussienne.
Sohet, *absent.*
Battut, rue des mauv. Garç. Faub. S. Germain.
Bourru, rue S. Victor, vis-à-vis la rue du Paon.
Deshayes Gendron, *Oculiste*, rue de la Truanderie, près la rue Comtesse d'Artois.
Hevin, Ier Chirurgien de Made la Dauphine, en Cour.
Waroux, Carré Saint Etienne du Mont.
Planés, *absent.*

1738.

P.J.B. Botentuit-Langlois, rue Montmartre, près l'Egoût.
Simon, *à Munic.*
Calmejane, rue S. Paul, vis-à-vis la rue des Lions.
Dubertrand, rue & vis-à-vis le Temple.
Delamalle, rue Clogergeau, quartier S. Roch.
J. Sabattier, rue ne des petits Ch. vis-à-vis la rue Vivienne.
Garrigues, rue S. Germain, près le Fort-l'Evêque.
Buisson, rue S. Jacq. près St Yv.

1739.

Fr. Cabany, *absent.*
Pascal, Faub. S Denis.
Daunis, Faub. St Ant. près la rue de Charonne.
Sorbet, Ecuyer, rue du Bacq, vis-à-vis l'Hôtel des Mousq.
Maritel, rue des gr. Augustins, vis-à-vis la rue Christine.
Doubleau de Callenge, *absent.*
Arrachart, rue & Isle S. Louis.
Resclauze, rue S. Germ. l'Aux. près le grand Châtelet.
Bourbelain, rue & Isle S. Louis, près le Pont-de-bois.
Lespinard, rue S. Martin, vis-à-vis la rue Oignard.
Lemaire, en Cour.

1740.

Ch. F. Levasseur, rue neuve Ste Catherine, près la Pl. Royale.
Boullenger, rue des Fossez saint Germain l'Auxerrois.
Debussac, Place du Quay de l'Ecole.
Boscher, rue St Antoine, près la Visitation.
Labat, rue S. Nicaise.
Ribadeau Duclos, rue de Rich. près la re des Filles S. Thom.
Suret, rue Mazarine, vis-à-vis la rue Guénégaud.
Marlot, rue de l'Université, près la rue de Beaune.
Henry, rue du Faub. St Antoine, vis-à-vis les Enfans Tr.
Despuech, rue du Jour, près St Eustache.
Rousseau, *absent.*

1741.

Perron, rue du Four, près la rue St Honoré.
R. Fr. Ruffel, rue du Hazard, du côté de la rue Ste Anne.
Ravenet, rue des Billettes.
Lassus, Faub. S Laurent, vis-à-vis les Récollez.
La Cathon de la Foreſt, rue St André, vis-à-vis l'Hôtel de Châteauvieux.
Debaig, rue du Mail, vis-à-vis l'Hôtel des Chiens.
Degeilh, rue Zacarie.
Sauré, rue de la Tiffléranderie.
Paignon, aux Petites-Maisons.

1742.

Charrault, rue Geoff. Lasnier.
Levret, rue des vieux August. près la rue Coquilliere.

P. Delahaye, rue de Bourbon, à la Villeneuve.
Caixonnet Dumouret, rue de Grenelle S. Germ. vis-à-vis la Fontaine.
Sannier, rue du haut Moulin.
Allouel, *absent.*
C. Bouquot, *à Troyes.*

1743.

N. J. Bapt. Baudot, à l'Hôtel de Condé.
Dieuzayde, rue S. Martin, près la rue Maubué.
Delaporte, rue des petits Ch. vis-à-vis la rue du Bouloy.
A. L. Renal de Lesqure, *absent.*

1749.

J. Morin, rue de la vieille Draperie.
J. B. Sorbier, rue de Touraine, près les Cordeliers.
Veyret, rue de la Sourdiere, p^s le cul-de-sac Ste Hyacinthe.
Potron, rue de la Licorne.
Dufouart, au Palais Abbatial de S. Germain des Prez.
Bourier, rue de Cléry, près la rue Montmartre.
J. Chavignac Dulattier, rue des Prouvaires.
Vacher, *à Besançon.*
Louis, rue du Sépulcre, F.S.G.
Frogier, rue Beaubourg.
Recolin, rue des vieux Auguſt. vis-à-vis la rue Soly.
De Luze, au coin de la rue des Foſſez & de la rue de Condé.
De Villeneuve, rue du Plâtre, au coin de la rue des Anglois.
Pean, rue de la Tiſſéranderie, près la rue des Coquilles.
Caſſaing, rue Mauconſeil, vis-à-vis le Cloitre S. Jacques.
Pujol, aux Quinzevingts.
Daran, Ecuyer, rue Michel-Comte.
Georget, rue Ste Avoie, au coin de la rue de Bracq.
Bayart, *à Choiſy-le-Roy.*
De Marlat, en Cour.
Cluſau, rue St Honoré, Hôtel de Noailles.

1750.

Bordenave, rue de Touraine, près les Cordeliers.
Duval, en Cour.
Pipelet, Quay & près les Théatins, Hôtel de S. Severin.
P. V. Braſſant, rue Ste Croix de la Bretonnerie.
Berdolin, rue Coquilliére, près la rue Coqhéron.
F. M. Diſdier, rue de la vieille Draperie.
Lagonnelle, rue du p^t Carreau.
L. J. De la Roche, rue du Bouloy, près la Cr. des petits Ch.
Mothereau, vieille rue du Temple, près la rue Ste Croix.

1751.

Amy, aux Incurables.
C. T. Vermond, r^e Beaurepaire.
J. Joſ. Sue, rue des Foſſez S. Germain, près la r^e du l'Arbreſec.
Pelletan, rue de Gêvres.
Fabre, rue du Sepulcre.
Sereis, rue Bourtibourg.
Guignard, rue du petit Lion S. Sauveur.
Bertrand, rue des Noyers.

1752.

Gabon, rue Mauconſeil.
R. Bienvenu Sabattier, rue de Seine, Faub. S. Germain.
Bart. Sorbier, rue de Touraine, près les Cordeliers.
Try, rue de Bourbon, près les Théatins.
Cadet, rue Montmartre, près S. Joſeph.
Thevenot, rue de la grande Truanderie.

Busnel, rue du petit Carreau, près la rue neuve St Eustache.
Tournay, rue Guénégaud, près la rue Mazarine.
Berard, rue du Puits.
Dupuis, au Marché-neuf.
Brasdor, rue St Honoré, près Palais Royal.

1753.

Souque, rue de la vieille Monnoie.
G. E. M. Ruffel, rue Gillecœur.
Ant. Guill. Lachaud, rue neuve St Eustache.
Lelaumier, rue Mauconseil.
J. P. Ledoux, rue Grenier Saint Lazare.
Duvignau, rue Notre-Dame de Nazareth.
Goursaud, aux petites Maisons.
Brailliet, rue de la Tournelle. vis-à-vis la rue des Bernard.
Berthe, rue des quatre Fils, vis-à-vis la rue d'Orleans, au M.
J. Bapt. Loustonau, en Cour.
Lesne, rue S. Benoît, près l'Ab.
A. J. Lagrave, rue de Bourbon, Faub. S. Germain.
Hélie, rue de Grenelle, près la Croix rouge.

1754.

J. B. L. P. Dumont, rue S. Martin, près la rue Aumaire.
Masquelier, rue des Noyers.
J. B. Depenne, rue des Gravilliers.
J. Th. Vermond, rue Aumaire. vis-à vis le Cloître S. Nic.
Osmont, rue du Chevalier du Guet.
Cocquerel, au coin des rues Jean de l'Epine & de la Vannerie.

1755.

De Lyvernet, rue des quatre Vents.
Dubois, rue & près le petit St Antoine.
Herardin, rue de la Harpe, porte S. Michel.
Chaupin, en Cour.

1756.

Bourgarel, rue du Four, vis-à-vis la rue de l'Egoût.
Le Bas, rue S. Severin, vis-à-vis la rue de la Harpe.
Flambe, rue de Grenelle Saint Honoré.
Ballay, rue des deux Boules.
Thomas, rue de l'Arbresec.

1757.

Tenon, rue St Honoré, vis-à-vis l'Hôtel de Noailles.
Lemaire, rue des Saints Peres, près la rue de Grenelle.
Picqué, rue S. Martin, près la rue de Venise.
Coste, 3e, Faubourg St Honoré.
Gueret, rue de Jouy.
Pipelet, rue Mazarine, vis-à-vis la rue Guénégaud.

1758.

Bertholet, rue S. Denis, près le Sépulcre.
Camus, rue des deux Ponts, Isle S. Louis.
Garre, rue Comtesse d'Artois, près la rue Mauconseil.

1759.

La Taste, rue de Grenelle Saint Germain, près la Fontaine.
F. J. Deleurye, rue Mauconseil.
Poyet, rue Guénégaud, près la rue Mazarine.
Cosson, rue des Juifs, près le petit St Antoine.
Mertrud 2e, rue & près la Couture Ste Catherine.
Martin, rue St Antoine, près la rue Percée.

Oculiſtes reçûs à S. Côme, Meſſieurs,

Beranger, rue de Seine, chez M. Jard.
Babelin, rue de Grenelle, près la rue des deux Ecus.
Beſſou, rue Montmartre, entre la rue du Mail & la r^e des Foſſez.

APOTICAIRES DE PARIS.

Gardes en Charge, Meſſieurs,

TAxil, porte Montmartre.
Terrier, rue S. Denis.
Brongniard, rue de la Harpe.

Anciens Gardes, Meſſieurs,

1708.
Bailly, rue Ste Croix de la Br.

1712.
Sp. N. Pia, rue du vieux Colombier, Faub. S. Germ.

1719.
Henry, rue Montmartre.

1720.
Poullain, rue Ste Avoie.
Hennique, rue du petit Bourbon, Faub. S. Germain.
Cl. Pia, rue des Boucheries S. G.

1722.
Barbe, rue neuve N. Dame.

1725.
Amed. Paris, rue Montmartre.

1726.
J. D. Gillet, rue des Lombards.

1727.
Chilhaud, rue de Seine, Faub. S. Germain.

1731.
Vaſſal, rue de Gêvres.

1733.
Ceſſac, rue neuve St Etienne.
Richard, rue de la Juiverie.
Lebel, rue St Antoine.

Modernes, Meſſieurs,

1718.
Clément, rue du Four, F. S. G.

1722.
Laban, rue des deux Ponts, dans l'Iſle.
Morel, à la Croix rouge.
Aſtier, près le Jardin du Roy.
Morin, marché aux Poirées.

1724.
Taſſart, vieille rue du Temple.

1725.
Martin, *Apoticaire du Corps du Roy*, à Verſailles.

1731.
Lapierre, rue Montmartre.

1732.
Jauſſin, rue des Poulies.
Geffrotin, rue Mauconſeil.

1733.
Habert, *Apoticaire du Corps du Roy*, rue du Four S. Germ.

1735.
Meſlier, rue Baillette.

1736.
Lemaire, rue S. Paul.
Chevalier, rue de Sévre.

1737.
Guindre, *Apoticaire de la Reine*, à Verſailles.
Dufour, marché aux Poirées.

1739.
P. Chilhaud, r^e du petit Lion.
Genand, place Maubert.
Couſié, rue de Gren. S. Hon.

1740.
L. R. Bailly, Cimetiere S. Jean.

Vassou, à l'Hôtel-Dieu.
Demoret, rue S. Martin.

1741.

Ch. F. Bailly, Cimetiere S. Jean.
De la Riviere, rue de Richelieu.
Bellier, rue Beauregard, à la Villeneuve.
Bruley, *en Province.*

1743.

Boullanger, rue Montmartre.

1744.

Ph. N. Pia, à la Croix rouge.
Mayol, rue de la Juiverie.
Picard, rue St Honoré.
Pujot, rue n^e des p^ts Champs.
Juliot, r^e Ste Marguerite, F.S.G.

1745.

Boulduc, *Apoticaire du Corps du Roy*, rue des Boucheries S. G.
Nic. Bert, rue de Beaune.

1748.

Delaplanche, r^e de la Monnoie.
Lapierre, rue St Antoine.

1749.

Hérissant, rue S. Jacques.
Bataille, rue & mont. Ste Génev.

1750.

Rouelle, Démonstrateur au Jardin Royal, & de l'Académie des Sciences, rue Jacob.
Cozette, porte S. Jacques.

1751.

Charas, rue des Boucheris S.G.
Santerre, rue des deux Ponts.
Gorsse, Faub. St Antoine.
Blanchard, rue de la Harpe.
Roulx, rue Montmartre.
Laborie, rue St Antoine.

1752.

Baumé, rue S. Denis.
Després, rue Ste Avoie.

1753.

Azema, rue Bourtibourg.

1754.

Bardon, rue du Bacq, F. S. G.
Trevez, rue n^e des p^ts Champs.

1755.

Ogier, rue aux Ours.
Simonet, rue & cr des petits Ch.
Becqueret, rue de Condé.

1757.

Pieron, rue Ste Marguerite.
Henry, rue Comtesse d'Artois.
Sillan, rue S. Louis, près le Pal.
Mich. Santerre, rue S. Martin.

1758.

Th. Henniques, rue S. Jacques de la Boucherie.
Le Pain, rue Taranne.
Am. Fr. La Pierre, rue Montmartre
Labadie Paris, rue Montmartre.
Pier. Le Bel, rue St Antoine.

1759.

Brocot, rue des vieux August.
J. Taxil, porte Montmartre.

Apoticaires du Corps du Roy, Messieurs,

Imbert. Martin. Boulduc. Habert.

ORDRE GE'NE'RAL DES COURIERS, par ordre alphabétique, avec le jour & l'heure de leur Départ, pour les Lettres, tant dedans que dehors le Royaume.

A

Abbeville, tous les jours à 8 heures du matin.
Agde, mard. jeud. sam. à 8 h. du mat.
Agen, mardi, sam. à 8 h. du mat.
Aigueperse, mard. jeud. sam. à 8 heures du matin.
Aigues-Mortes, mardi, jeud. sam. à 8 h. du mat.

Aigre, mard. sam. à 8 h. du mat.
Aiguillon, mard. sam. à 8 h. du mat.
Aire, mard. sam. à 8 h. du mat.
Aire en Artois, tous les jours à 8 heures du matin.
Airvaux, mard. sam. à 8 h. du mat.
Aix, mard. jeud. sam. à 8 h. du mat.
Aix-la-Chapelle, Dim. mardi, mec. vend. sam. à 8 h. du mat.
Alais, mard. jeud. sam. à 8 h. du mat.
Alberstat, lundi, mardi, vend. sam. à 8 h. du mat.
Albert, lundi, mec. sam. à 8 h. du mat.
Alby, dim. mard. à 8 h. du mat.
Alençon, lundi, mardi, mec. vend. & sam. à midi.
Alexandrie, mard. vend. à 8 h. du mat. *P.*
-Allemagne, Villes d'- lundi, jeudi, à 8 h. du mat. *P.*
Aleth, dim. mard. à 8 h. du mat.
-Alsace, Villes d'- lundi, jeudi, sam. à 8 h. du mat.
Altkirck, lundi, mec. vend. à 8 h. du matin.
Amboise, tous les jours à midi.
Amiens, tous les jours à 8 h. du mat.
Amsterdam, lundi, vend. à 8 h. du mat.
Ancenis, mec. sam. par la Fleche, Dim. & jeudi à midi.
Ancy-le-Franc, lundi, vend. à midi.
Andernach, tous les jours à 8 h. du mat.
Anduse, mard. jeud. sam. à 8 h. du mat.
Angers, mec. sam. par la Fleche, Dim. & jeudi à midi.
Angerville, tous les jours à midi.
Angoulême, mard. sam. à 8 h. du mat.
-Anjou, Villes d'- Dim, mec. jeudi, sam. à midi.
Annecy, mard. sam. à 8 h. du mat. *P.*
Annonay, mard. jeud. sam. à 8 h. du m.
Antibes, mard. jeud. sam. à 8 h. du m.
Anvers, tous les jours à 8 h. du matin.
Appensel, lundi, mec. vend. à midi. *P.*
Apt, mard. jeud. sam. à 8 h. du mat.
Arcis-sur-Aube, mardi, jeudi & Dim. à 8 h. du mat.
Ardres, tous les jours à 8 h. du mat.
Argelés, mard. jeud. sam. à 8 h. du m.
Argentan, lundi, mec. sam. à midi.
Argenteuil, tous les jours à midi.
Argenton, dim. à 8 h. du mat.
Argenton-Château, Dim. jeudi à midi.
Arles, mard. jeud. sam. à 8 h. du mat.
Arlon, lundi, jeudi, sam. à 8 h. du mat.
Armagnac, dim. mard. à 8 h. du mat.
Armentieres, tous les jours à 8 h. du m.
Arnac, dim. à 8 h. du mat.
Arpajon, ci-devant Châtres, tous les jours à midi.
Arras, tous les jours à 8 h. du mat.
Artenay, tous les jours à midi.
Artois, tous les jours à 8 h. du mat.
Avalon, lundi, mec. vend. à midi.
Aubagne, mard. jeud. sam. à 8 h. du m.
Aubenas, mard. jeud. sam. à 8 h. du m.
Aubusson, mard. sam. à 8 h du mat.
Avesnes, mardi, jeudi, sam. à 8 h. du mat.
Avignon, mard. jeud. sam. à 8 h. du m.
Aumale, tous les jours à midi.
Aunay, mec. sam. à midi.
-Aunis, le Pays d'- mard. sam à 8 h. du mat. & mec. Dim. à midi.
Avranches, mec. sam. à midi.
Auray, lundi, mec. sam. à midi.
Aurillac, dim. à 8 h, du mat.
Ausbourg, lundi, jeudi à 8 heures du matin. *P.*
Ausch, dim. mard. à 8 h. du mat.
-Autriche, Villes d'- lundi, jeudi à 8 heures du matin. *P.*
Autun, lundi, mec. vend. à midi.
-Auvergne, Villes d'- mard. sam. à 8 h. du mat.
Auxerre, lundi, mec. vend. à midi.
Auxonne, lundi, mec. vend. à midi.

B

Bagneres, mard. sam. à 8. h. du m.
Bagnols, mard. jeud. sam. à 8 h. du mat.
Bailleul, tous les jours à 8 h. du mat.
Bain, lundi, mec. sam. à midi.
Baisieux, tous les jours à 8 h. du mat.
Bapaume, tous les jours à 8 h. du mat.
Barbezieux, mard. sam. à 8 h. du mat.
Barbonne, lun. mec. vend. à 8 h. du m.
Barcelone, lundi, mec. vend. à min. *P.*
Bar-le-Duc, lundi, jeudi, samedi à 8 h. du matin.
Bar-sur-Aube, lundi, mec. vend. à 8 h. du mat.
Bar-sur-Seine, mard. sam. à 8 h. du m.
Basle, lundi, mec. vend. à 8 h. du mat.
Bavay, tous les jours à 8 h. du mat.
-Baviere, Villes de- lundi, jeudi à 8 heures du mat. *P.*
Baume-les-Dames, lundi, mec. vend. à midi.
Bayeux, lundi, mec. sam. à midi.
Bayonne, mard. sam. à 8 h. du mat.
Bazas, mard. sam. à 8 h du mat.
Beaucaire, mar. jeud. sam. à 8 h. du m.

Beaufort, mec. fam. à midi.
Beaugé, mec. fam. à midi.
Beaugency, tous les jours à midi.
Beaujolois, lundi, mec. vend. à midi.
Beaulieu, mard. fam. à 8 h. du mat.
Beaumont-sur-Oise, mardi, jeudi, Dim. à 8 heures du matin.
Beaumont de Loumagne, dim. à 8 h. du mat.
Beaumont-le-Roger, mardi, vend. à midi.
Beaune, lundi, mec. vend. à midi.
Beauvais, tous les jours à 8 h. du mat.
Beauvoir-sur-Mer, lundi, vend. à min. & mec. fam. à midi.
Becherel, lundi, mec. fam. à midi.
Beffort, lundi, mec. vend. à 8 h. du m.
Bellac, mard. fam. à 8 h. du mat.
-Bellay, Villes du- mard. jeud. fam. à 8 h. du mat.
Bellegarde, mar. jeud. fam. à 8 h. du m.
Bellemare, tous les jours à midi.
Belleſme, lundi, mec. fam. à midi.
Belleville. mec. vend. Dim. à midi.
Belleville en Beaujolois, lundi, mec. vend. à midi.
Belpech, dim. mard. à 8 h. du mat.
Benfeld, lund. mec. vend. à 8 h. du mat.
Bergerac, mard. fam. à 8 h. du mat.
Bergues, tous les jours à 8 h. du mat.
Berlin, lundi, mardi, vend. fam. à 8 heures du matin.
Bernay, mardi, vend. à midi.
Berne, lundi, mec. vend. à midi. P.
Beſançon, lundi, mec. vend. à midi.
Beſſé, mardi, jeudi, Dim. à midi.
Beſſine, dim. mard. à 8 h. du mat.
Bethune, tous les jours à 8 h. du mat.
Beziers, mard. jeud. fam. à 8 h. du mat.
Bilbao, fam. à 8 h. du mat.
Blaye, mard. fam. à 8 h. du mat.
Blois, tous les jours à midi.
-Boheme, Royaume de- lundi, jeudi. à 8 h. du mat. P.
Boine, mardi, jeudi, fam, à midi.
Boiſcommun, mardi, jeudi, fam. à midi.
Bolduc, lundi, mardi, jeudi, vend. fam. à 8 h. du mat.
Bologne en Italie, mard. vend. à 8 h. du mat. P.
Bondy, tous les jours à 8 h. du mat.
Bonn, tous les jours à 8 h. du mat.
Bonneſtable, mec. fam. à midi.
Bonneval, mardi, jeudi, Dim. à midi.
Bonny, mard. jeud. fam. à 8 h. du mat.
Borchet, mardi, mec. vend. fam. Dim. à 8 heures du mat.
Bordeau-de-Vigny, tous les jours à midi.
Bordeaux & route, mard. fam. à 8 h. du mat. & mec. à midi.
Boucachard, tous les jours à midi.
Bouchain, tous les jours à 8 h. du mat.
Bouganeuf, mard. à 8 h. du mat.
Boulogne en Picardie, tous les jours à 8 h. du mat.
Boultroulde, mardi, vend. à midi.
Bourbon-Lancy, mard. jeud. fam. à 8 h. du mat.
Bourbon-Larchambault, mard. jeud. fam. à 8 h. du mat.
Bourbonne, lund. mec. vend. à 8 h. du m.
-Bourbonnois, Villes du- mard. jeud. fam. à 8 h. du mat.
Bourbourg, tous les jours à 8 h. du mat.
Bourdeille, mardi, fam. à 8 heures du matin.
Bourges, mard. jeud. fam. à 8 h. du mat.
Bourg-en-Breſſe, lundi, mec. vend. à midi.
Bourg-la-Reine, tous les jours à midi.
Bourgogne & route, lundi, mec. vend. à midi.
Boutmont par Nancy, * lundi, mardi, jeudi & fam.
Par Chaumont en Baſſigny, * lund. mercr. à 8. du mat.
Bourneuf en Retz, mec. fam. à midi.
-Brabant, Villes du- tous les jours à 8 h. du mat.
-Brandebourg, Pays de- lundi, mardi, vend. fam. à 8 h. du mat.
Bray, mard. jeud. fam. à 8 h. du mat.
-Bremen, Duché de- lundi, mardi, vend. fam. à 8 h. du mat.
Breſlaw, lundi, mardi, vend. fam. à 8 heures du mat. P.
Breſolles, lundi, mec. fam. à midi.
Breſſuire, mard. fam. à 8 h. du mat.
Breſt, lundi, mec. fam. à midi.
-Bretagne, Villes de la haute- pour Nantes, lundi. mec. fam. à midi.
-Bretagne, Villes de la baſſe- lundi, mec. & fam. à midi.
Bretenil, tous les jours à 8 h. du mat.
Briare, mard. jeud. fam. à 8 h. du mat.
Briançon, mard. fam. à 8 h. du mat.
Brie-Comte-Robert, tous les j. à 8 h. du mat.
Brignolles, mard. jeud. fam. à 8. h. du mat.
Brillac, mardi à 8 h. du mat.
Brinon, lundi, mec. vend. à midi.
Brionne, mardi, vend. à midi.
Brioude, mard. fam. à 8 h. du mat.

Brisgau, Pays de- lundi, jeudi à 8 h. du mat. *P.*
Brive, dim. à 8 h. du mat.
Broon, lundi, mec. sam. à midi.
Brouage, mard. sam. à 8 h. du mat. par Nantes, mec. Dim. à midi.
Bruges, tous les jours à 8 h. du mat.
Brunswick, lundi, mardi, vend. sam. à 8 h. du mat.
Bruxelles, tous les jours à 8 h. du mat.
Bugey, Villes du- mard. jeud. sam. à 8 h. du mat.
Burgos, sam. à 8 h. du mat.

C

CAdillac, mard. sam. à 8 h. du mat.
Caën, tous les jours à midi.
Cahors, dim. à 8 h. du mat.
Calais, tous les jours à 8 h. du mat.
Cambray, tous les jours à 8 h. du mat.
Cannes, mard. jeud. sam. à 8 h. du m.
Canstat, lundi, jeudi à 8 h. du mat. *P.*
Cany, lundi, mec. sam. à midi.
Capsir, Villages du- mard. jeud. sam. à 8 h. du mat.
Carcassonne, mard. jeud. sam. à 8 h. du mat.
Carentan, lundi, mec. sam. à midi.
Carhaix, lundi, mec. sam. à midi.
Carinthie, lundi, jeudi à 8 h. du mat. *P.*
Carniole, Villes du- lundi, jeudi à 8 h. du mat. *P.*
Casal, mardi, vend. à 8 h. du mat. *P.*
Caseres, dim. mard. à 8 h. du mat.
Cassel en Allemagne, lundi, mardi. vend. sam. à 8 h. du mat.
Cassel en Artois, tous les j. à 8 h. du mat.
Castelane, mar. jeud. sam. à 8 h. du m.
Casteljaloux, mard. sam. à 8 h. du m.
Castelnaudary, dim. mard. jeud. à 8 h. du mat.
Castelnau de Magnac, dim. mard. à 8 h. du mat.
Castelnau de Medoc, mard. sam. à 8 h. du mat.
Castelnau de Monratier, dim. à 8 h. du mat.
Castel-Sarrazin, mar. sam. à 8 h. du m.
Castillon, mard. sam. à 8 h. du mat.
Castres, dim. mard. à 8 h. du mat.
Catalogne, la Principauté de- mard. jeud. sam. à 8 h. du mat. *P.*
Caudebec, tous les jours à midi.
Cavignac, mard. sam. à 8 h. du mat.
Cerdon, mard. jeud. sam. à 8 h. du m.
Ceret, mard. jeud. sam. à 8 h. du mat.
Cette, mard. jeud. sam. à 8 h. du mat.
Chabanois, mardi à 8. h. du mat.
Chablis, lundi, mec. vend. à midi.
Chagny, lundi, mec. vend. à midi.
Chalans, mardi, sam. à 8 h du mat.
Châlon-sur-Saône, lundi, mec. vend. à midi.
Châlons-sur-Marne, tous les jours, excepté le mec. à h. du mat.
Chalus, Dim. mard. à 8 h. du mat.
Chambery, mard. sam. à 8 h. du m. *P.*
Chambly, Dim. mardi, jeudi, à 8 h. du mat.
Chambon, mard. sam. à 8 h. du mat.
Chambort, tous les jours à midi.
Chambroy mardi, vend. à midi.
Champigny, mardi, jeudi, Dim. à midi.
Champrond, mec. sam. à midi.
Chanceaux, lundi, mec. vend. à midi.
Chantonay, mec. Dim. à midi.
Chantilly, tous les jours à 8 h. du mat.
Charante, mard. sam. à 8. h. du mat. par Nantes, mec. Dim. à midi.
Charenton, tous les jours à 8 h. du mat.
Charlemont, mardi, jeudi, sam. à 8 h. du mat.
Charleroy, tous les jours à 8 h. du mat.
Charleville, tous les jours à 8 h. du mat.
Charly, lundi, jeudi, sam. à 8 h. du mat.
Chartres, & route, tous les jours à midi.
Chastres, aujourd'hui Arpajon, tous les jours à midi.
Châteaubriant, lundi, mec. sam. à midi.
Château-du-Loir, mardi, jeudi, Dim. à midi.
Châteauduin, & route, mardi, jeudi. Dim. à midi.
Château-Gontier, lundi, mec. sam. à midi.
Château-Landon, mard. jeud. sam. à 8 h. du mat.
Châteauneuf en Angoumois, mard. & sam. à 8 h. du mat. & vend. à min.
Châteauneuf en Timerais, mec. Dim. à midi.
Château-neuf près Saint-Malo, lundi, mec. sam. à midi.
Châteauneuf-sur-Chese, lundi, vend. à midi.
Château-Porcien, lundi, mec. sam. à 10 h. du matin.
Château-Roux, dim. à 8 h. du mat.
Château-Thiery, tous les jours à 8 h. du mat.
Châteauvillain, lundi, mec. & vend. à 8 h. du mat.
Châtel-Chinon, sam. à 8 h. du mat.
Châtellerault, mard. sam. à 8 h. du m.

Châtillon-sur-Indre, mardi & sam. à midi.
Châtillon-sur-Loing, mard. jeud. sam. à 8 h. du mat.
Châtillon-sur-Loir, mard. jeud. sam. à 8 h. du mat.
Châtillon-sur-Seine, lundi, mardi, vend. sam. à midi.
Châtillon-sur-Seure, mardi & sam. à 8 h. du mat & mec. & sam. à midi.
Châtillon-le-Château en Poitou, ci-devant Mauleon, lundi, vend. à min. & mec. sam. à midi.
Chatou, tous les jours à midi.
Chaumes, lundi, mec. sam. à 8 h. du mat.
Chaulny, lundi, mec. sam. à 8 h. du mat.
Chaumond, lundi, mec. vend. à 8 h. du mat.
Chaumont-en-Vexin, tous les jours à midi.
Chaunay, mard. sam. à 8 h. du mat.
Chauvigny, mard. sam. à 8 h. du mat.
Chelles, lund. mec. sam. à 8 h. du mat.
Chelles, tous les jours à 8 h. du mat.
Chenerailles, mard. sam. à 8 h. du mat.
Chesy, lundi, jeudi, sam. à 8 h. du mat.
Chevreuse, lundi, mec. vend. à midi.
Chimay, mardi, jeudi, sam. à 8 h. du mat.
Chinon, mardi, jeudi, Dim. à midi.
Cholet, mardi & sam. à 8 h. du mat. & mec. & sam. à midi.
Cizé, mardi, vend. à midi.
Clamecy, lundi, vend. à midi.
Claye, tous les jours à 8 h. du mat.
Clerac, mard. sam. à 8 h. du mat
Clermont de Lodève, mard. jeud. sam. à 8 h. du mat.
Clermont en Argonne, mardi, vend. Dim. à 8 h. du mat.
Clermont en Beauvoisis, tous les jours à 8 h. du mat.
Clermont-Ferrand en Auvergne, mard. jeud. sam. à 8 h. du mat.
Clerval, lundi, mec. vend. à midi.
Clery, tous les jours à midi.
Cleves, lundi, mardi, vend. sam. à 8 h. du mat.
Clisson, mec. sam. à midi.
Coblens, tous les jours à 8 h. du mat.
Cocheim, tous les jours à 8 h. du mat.
Coignac, mard. sam. à 8 h. du mat. par Nantes, mec. Dim. à midi.
Coincy, tous les jours à 8 h. du mat.
Coire, lundi, mec. vend. à midi. *P.*
Collioure, mard. jeud. sam. à 8 h. du m.
Colmar, lundi, mec. vend. à 8 h. du mat.
Cologne, tous les jours à 8 h. du mat.
Colonges, mardi, jeudi, sam. à 8 heures du mat.
Combourg, lundi, mec. sam. à midi.
Compiegne, tous les jours à 8 h. du mat.
Condé, Basse Norm. mec. sam à midi.
Condé, tous les jours à 8 h. du mat.
Condom, mard. sam. à 8 h. du mat.
-Conflans, Villages de- mard. jeud. sam. à 8 h. du mat.
Confolens, mard. à 8 h. du mat.
Conneré, mec. sam. à midi.
Conserans, dim. mard à 8 h. du mat.
-Constance, Villes & Pays au-delà du Lac de- lundi, jeudi à 8 h. du mat *P.*
Constantinople, mard. jeud. sam. à 8 h. du mat. *P.*
Copenhague, lundi, vend. à 8 h. du mat.
Corbeil, mard, jeud. sam. à 8 h. du m.
Corbie, lundi, mec. sam. à 8 h. du mat.
Corbigny, lundi & jeudi à midi.
Cordes, dim. mard. à 8 h. du mat
-Corinthie, Villes de- lundi, vend. à 8 h. du mat. *P.*
Cosés, mard. sam. à 8 h. du mat.
Cosne, mard. jeud. sam. à 8 h. du mat.
Coué, mard sam. à 8 h. du mat.
Coulanges, lundi, vend. à midi.
Coulomiers, mec. vend. Dim. à 8 h. du mat.
Courson, mard. sam. à 8 h. du mat.
Courtenvault-sur-Loir, mardi, jeudi. Dim. à midi.
Courtray, tous les jours à 8 h. du mat.
Courville, mec. sam. à midi.
Coutances, lundi, mec. sam. à midi.
Coutras, mard. sam à 8 h. du mat.
Couture, mardi, jeudi, Dim. à midi.
Cracovie, lundi, mardi, vend. sam. à 8 h. du mat. *P.*
Creil, tous les jours à 8 h. du mat.
Crespy, tous les jours à 8 h. du mat.
Cressensac, dim. à 8 h. du mat.
Cressy, mec. vend. Dim. à 8 h. du mat.
Creste, mard. jeud. sam. à 8 h. du mat.

D

Dame-Marie, lundi, mec. sam. à 8 h. du mat.
Dammartin, tous les jours à 8 h. du mat.
-Dannemarck, Villes de- lundi, vend. à 8 h. du mat.
Dantzic, lundi, vend. à 8 h. du mat.
Darmstat, lundi, jeudi à 8 h. du mat. *P.*
-Dauphiné haut & bas, Villes de- mard. jeud. sam. à 8 h. du mat.
Dax, mard. sam. à 8 h. du mat.

Decise, sam. à 8 h. du mat.
Delf, lundi, vend. à 8 h. du mat.
Derval, lundi, mec. sam. à midi.
Die, mard. jeud. sam. à 8 h. du mat.
Dieppe, tous les jours à midi.
Dieuse, lundi, jeudi, sam. à 8 h. du mat.
Digne, mard. jeud. sam. à 8 h. du mat.
Dijon, & route, lundi, mec. vend. à midi.
Dinan en Bret. lundi, mec. sam. à midi.
Dinant, mardi jeudi, sam. à 8 h. du mat.
Dixmude, tous les jours à 8 h. du mat.
Dol, lundi, mec. sam. à midi.
Dole en Franche-Comté, lundi, mec. vend. à midi.
Domfront, lundi, mec. sam. à midi.
Donavert, mec. vend. Dim. à 8 h. du mat.
Donchery, tous les jours à 8 h. du mat.
Dormans, tous les jours à 8 h. du mat.
Dort, lundi, vend. à 8 h. du mat.
Dosullé, tous les jours à midi.
Douay, tous les jours à 8 h. du mat.
Doulens, tous les jours à 8 h. du mat.
Dourdan, lundi, mec. vend. sam. à midi.
Dourlack, lundi, jeudi à 8 h. du mat. *P.*
Draguignan, mard. jeud. sam. à 8 h. du mat.
Dreux, lundi, mec. sam. à midi.
Duché de Deux-Ponts, lundi & jeudi, à 8 h. du mat. *P.*
Dunkerque, tous les jours à 8 h. du mat.
Durtal, mec. sam. à midi.
Dusseldorpp, lundi, mardi, vend. sam. à 8 h. du mat.

E

Ecouën, tous les jours à 8 h. du mat.
Ecouy, tous les jours à midi.
Ecure, tous les jours à midi.
Eix, dim. mard. à 8 h. du mat.
Elbeuf, tous les jours à midi.
Elne, mard. jeud. sam. à 8 h. du mat.
Embrun, mard. sam. à 8 h. du mat.
Emmerick, lundi, mardi, vend. sam. à 8 h. du mat.
-Empire, Villes de l'- lundi, jeudi à 8 h. du mat. *P.*
Ensisheim, lundi, mec. & vend à 8 h. du matin.
Epernay, tous les jours, excepté le mecredi, à 8 h. du matin.
Epernon, tous les jours à midi.
Epinal, lundi, jeudi à 8 h. du mat.
Erberwelt, lundi, mardi, vend. sam. à 8 h. du mat.
Erfort, lundi, mardi, vend. sam. à 8 h. du mat.
-Espagne, Villes de- tous les mardis à 8 h. du mat.
Espalion, dim. à 8. h. du mat.
Essonne, mard. jeud. sam. à 8 h. du m.
Estogele-Monet, mard. jeud. sam. à 8 h. du mat.
Etampes, tous les jours à midi.
Etrechy, tous les jours à midi.
Eu, Dim. mardi, jeudi, sam. à midi.
Eupen, mardi, mec. vend. sam. Dim. à 8 h. du mat.
Evreux, tous les jours à midi.
Eymoutiers, dim. mard. à 8 h. du mat.

F

Falaise, lundi, mec. sam. à midi.
Fano, mard. vend à 8 h. du mat. *P.*
Faremoutier, mec. vend. Dim. à 8 h. du matin.
Fauville, tous les jours à midi.
Fenestrelle, mardi, sam. à 8 h. du mat.
Fere en Tardenois, tous les jours à 8 h. du matin.
Ferrare, mard. vend. à 8 h. du mat. *P.*
Fescamp, tous les jours à midi.
Feuilletin, mard. sam. à 8 h. du mat.
Figeac, dim. à 8 h. du mat.
Final, mard. à 8 h. du mat. *P.*
Fismes, tous les jours à 8 h. du mat.
Fitou, mard. jeud. sam. à 8 h. du mat.
Flandre, tous les mard. à 8 h. du mat.
Flandre Impériale, Villes de la- tous les jours à 8 h. du mat.
Flavigny, lundi, mec. vend. à midi.
Flessingue, lundi, vend. à 8 h. du mat.
Fleurance, mard. sam. à 8 h. du mat.
Florac, mard. jeud. sam. à 8 h. du mat.
Florence, mard. à 8 h. du mat. *P.*
-Foix, Pays de- dim. mard. à 8 h. du m.
Fontainebleau, lundi, mec. vend. à midi, & lund. mard. jeud. sam. à 8 h. du m.
Fontaine-Guerin, mec. sam. à midi.
Fontarabie, mard. sam. à 8 h. du mat.
Fontenay en Brie, lundi, mec. sam. à 8 h. du mat.
Fontenay-le-Comte, mard. sam. à 8 h. du m. par Nantes, mec. & dim. à midi.
Forcalquier, mard. jeud. sam. à 8 h. du mat.
-Forêt, Villes du- mard. jeud. sam. à 8 h. du mat.
Fougeres, lundi, mec. sam. à midi.
Feuilletourte, mec. sam. à midi.
Francfort, lundi, jeudi à 8 h. du mat. *P.*
Francfort sur l'Oder, lundi, mardi, vend. sam. à 8 h. du mat.

-Franche-Comté, Villes de- lundi, mec. vend. à midi.
Franckendal, lundi, jeudi à 8 h. du mat. P,
-Franconie, Villes de- lundi, jeudi. à 8 h. du mat. P.
Franconville, tous les jours à midi.
Fréjus, mard. jeud. sam. à 8 h. du mat.
Fresnay, lundi, mec. sam. à midi.
Fribourg en Brisgau, lundi, jeudi à 8 h. du mat. P.
Fribourg en Suisse, lundi, mec. vend. à midi.
Froncé, mec. sam. à midi.
Frontignan, mard. jeud. sam. à 8 h. du mat.
Fronton, dim. à 8 h. du mat.
Furnes, tous les jours à 8 h. du mat.

G

GAillac, dim. mard. à 8 h. du mat.
Gand, tous les jours à 8 h. du mat.
Gandelu, tous les jours à 8 h. du mat.
Ganet, mard. jeud. sam. à 8 h. du mat.
Ganges, mard. jeud. sam. à 8 h. du m.
Gannat, mard. jeud. sam. à 8 h. du m.
Gap, mard. sam. à 8 h. du mat.
Gâtinois, mardi, jeudi, sam. à midi.
Geneve, tous les jours, à 8 h. du mat. excepté le dim.
Gennes, mard. à 8 h. du mat.
Gex, mard. jeud. sam. à 8 h. du mat.
Gien, mard. jeud. sam. à 8 h. du mat.
Gignac, mard. jeud. sam. à 8 h. du m.
Gimont, dim. mard. à 8 h du mat.
Gisors, tous les jours à midi.
Givet, mardi, jeudi & sam. à 8 h. du mat.
Glaris, lundi, mec. vend. à midi. P.
Gotha, lundi, mardi, vend. sam. à 8 h. du mat.
Grandville, lundi, mec. sam. à midi.
Grasse, mard. jeud. sam. à 8 h. du mat.
Grave, lundi, mardi, vend. sam. à 8 h. du mat.
Gravelines, tous les jours à 8 h. du mat.
Gray, lundi, mec. vend. à midi.
Grenade de Loumagne, dim. à 8 h. du m.
Grenade, par Bordeaux, mard. sam. à 8 h. du mat.
Grenade, par Toulouse, dim. mard. à 8 h. du mat.
Grenoble, mard. jeud. sam. à 8 h. du m.
Grizolles, mard. dim. à 8 h. du mat.
Gueldre, lundi, mardi, vend. sam. à 8 h. du mat.
Guerande, lundi mec. sam. à midi.
Gueret, mard. sam. à 8 h. du mat.
Guibray, lundi, mec. sam. à midi.
Guigne, tous les jours à 8 h. du mat.
Guingamp, lundi, mec. sam. à midi.
Guise, mardi, jeudi, sam. à 8 h. du mat.

H

HAguenau, tous les jours, excepté le mec. à 8 h. du mat.
Halberstad, lundi, mardi, vend. sam. à 8 h. du mat.
Ham, tous les jours à 8 h. du mat.
Hambourg, lundi, vend. à 8 h. du mat.
Hannover, lundi, mardi, vend. sam. à 8 h. du mat.
Harlem, lundi, vend. à 8 h. du mat.
Hauterive, dim. mard. à 8 h. du mat.
Hennebon, lundi, mec. sam. à midi.
Herbaut, tous les jours à midi.
Hermanstein, tous les jours à 8 h. du mat.
Hesdin, lundi, mec. jeudi, sam. à 8 h. du mat.
Heydelberg, lundi, jeudi à 8 heures du mat. P.
-Hollande, Villes de- lundi, vend. à 8 h. du mat.
Honfleur, tous les jours à midi.
-Hongrie, Villes de- lundi, jeudi à 8 h. du mat. P.
Houdan, lundi, mec. sam. à midi.
Huningue, lundi, mec. vend. à 8 h. du mat.
Huy, tous les jours à 8 h. du mat.

I

JAcca, sam. à 8 h. du mat.
Ille, mard. jeud. sam. à 8 h. du mat.
Illiers, lundi, mec. vend. à midi.
Ingrande, mec. sam. par la Fleche, Dim. & jeudi à midi.
Joigny, lundi, mec. vend. à midi.
Joinville, lundi, jeudi, sam. à 8 h. du mat.
Jonzac, mec. Dim. à midi.
Issoire, mard. sam. à 8 h. du mat.
Issoudun, mard. sam. à 8 h. du mat.
Is-sur-Thil, lundi, mec. vend à midi.
Juliers, lundi, mardi, vend. sam. à 8 h. du mat.
Juilly, près Dommartin, tous les jours à 8 h. du mat.

K

KEl, lundi & jeudi à 8 h. du mat. P.
Keyserswert, lundi, jeudi à 8 h. du mat. P.

Konisberg, lundi, mardi, vend. sam. à 8 h. du mat.

L

La Abassée, Dim. mardi, jeudi, à 8 h. du mat.
La Bresse, mard, jeud. sam. à 8 heures du mat.
La Bussiere, mar. jeud. sam. à 8 h. du m.
La Charité, mar. jeud. sam. à 8 h. du m.
La Chartre, mardi, jeudi, Dim. à midi.
La Chastre, mard. sam. à 8 h. du mat.
La Châtaigneraye, mard. sam. à 8 h. du mat.
La Ciotat, mard. jeud. sam. à 8 h. du m.
La Fere, lundi, mec. sam. à 8 h. du mat.
La Ferté-Bernard, mec. sam. à midi.
La Ferté-Gaucher, mec. vend. Dim. à 8 h. du mat.
La Ferté-Lowendalh, dim. à 8 h. du m. merc. à midi.
La Ferté-Milon, tous les jours à 8 h. du mat.
La Ferté-sous-Jouarre, tous les jours à 8 h. du mat.
La Fleche, mec. jeudi, sam. Dim. à midi.
La Floceliere, mard. sam. à 8 h. du m.
La Flote, mard. sam. à 8 h. du m. par Nantes, mec. Dim. à midi.
Lagny, tous les jours à 8 h. du mat.
La Grolle, mard. sam. à 8 h. du mat.
La Haye en Hollande, lundi, vend. à 8 h. du mat.
La Haye en Touraine, mard. sam. à 8 h. du mat.
Laigle, lundi, mec. sam. à midi.
Laigne, lundi, vend. à midi.
Lailly, tous les jours à midi.
La Linde, mard. sam. à 8 h. du mat.
La Maison-Neuve, lundi, mec. vend. à midi.
Lamballe, lundi, mec. sam. à midi.
Lambesc, mard. jeud. sam. à 8 h. du m.
La Mothe-Achard, mard. sam. à 8 h. du mat.
La Mothe-Sainte-Heraye, mard. sam. à 8 h. du mat.
Landaw, tous les jours, excepté le mec. à 8 h. du mat.
Landernau, lundi, mec. sam. à midi.
Landivisiau, jundi, mec. sam. à midii
Landrecy, mardi, jeudi, sam. à 8 h. du mat.
Langeais, mardi, jeudi, Dim. à midi.
Langres, lundi, mec. vend. à 8 h. du m.
Languedoc, Villes du bas- mard. jeud. sam. à 8 h. du mat.
Lannoy, tous les jours à 8 h. du mat.
La Nocle, sam. à 8 h. du mat.
Laon, tous les jours à 8 h. du mat.
La Pacaudiere, mard. jeud. sam. à 8 h. du mat.
La Palisse, mardi, jeudi, sam. à 8 heures du matin.
La Queue, lundi, mec. sam. à midi.
La Réolle, mard. sam. à 8 h. du mat.
La Roche-Bernard, lundi, mec. sam. à midi.
La Rochefoucault, mard. sam. à 8 h. du mat.
La Rochelle, mard. sam. à 8 h. du m. par Nantes, mec. Dim. à midi.
La Rochemilley, sam. à 8 h. du mat.
La Roche-sur-Yon, mard. sam. à 8 h. du mat.
La Roque, mardi, jeudi, sam. à 8 heures du mat.
La Rouge-Maison, tous les jours à midi.
La Suze, mec. sam. à midi.
La Teraffe, dim. mard. à 8 h. du mat.
Latrimouille, dim. mard. à 8 h. du m.
Laval, lundi, mec. sam. à midi.
Lavaur, dim. mard. à 8 h. du mat.
Lavit de Loumagne, mard. sam. à 8 h. du mat.
La Ville-aux-Clercs, mardi, jeudi, Dim. à midi.
La Virginité, mardi, jeudi, Dim. à midi.
La Voulte, mard. jeud. sam. à 8 h. du m.
Lauzanne, lundi, mec. vend. à midi. P.
Le Bellay, mard. jeud. sam. à 8 h. du m.
Leblanc, dim. mard. à 8 h. du mat.
Lectoure, mard. sam. à 8 h. du mat.
Le Bois-Giset, sam. à 8 h. du mat.
Le Bolhard, tous les jours à midi.
Le Boulou, mar. jeud. sam. à 8 h. du m.
Le Bourg S. Maurice, lundi, mec. sam. à midi.
Le Bugue, mard. sam. à 8 h. du mat.
Le Buys, mard. jeud. sam. à 8. h. du m.
Le Carlat, dim. mard. à 8 h. du mat.
Le Castelet, tous les jours à 8 h. du mat.
Le Cercle du haut Rhin, lundi, jeudi à 8 h. du mat. P.
Le Châtelet, mec. vend. à midi.
Le Dorat, mard. sam. à 8 h. du mat.
Le Foreſt, mar. jeud. sam. à 8 h. du m.
Le Fort de la Prée, mard. sam. à 8 h. du mat.
Le Fort des Bains, mard. jeud. sam. à 8 h. du mat.
Le Fort-Louis, tous les jours, excepté le mec. à 8 h. du mat.
Legé, mard. sam. à 8 h du mat.
Le Havre, tous les jours à midi.

Leipſick, lundi, mardi, vend. ſam. à 8 h. du mat.
Le Luc, mard. jeud. ſam. à 8 h. du mat.
Le Lude, mec. ſam. à midi.
Le Mans, mec. jeudi, ſam. Dim. à midi.
Le Martigue, mard. jeud. ſam. à 8 h. du mat.
Le Mas-d'Aſil, Dim. mardi, à 8 h. du matin.
Le Meillerault, mardi & vend. à midi.
Lengennerie, tous les jours à midi.
Lens, tous les jours à 8 h. du mat.
Le Pavillon, tous les jours à 8 h. du m.
Le Pont de Beauvoiſin, mard. jeud. ſam. à 8 h du mat.
Le Pont de Camaret, dim. à 8 h. du m.
Le Pont-Saint-Eſprit, mard. jeud. ſam. à 8 h. du mat.
Le Port-Louis, lundi, mec. ſam. à midi.
Le Port-Maurice, mardi, jeudi, ſam. à 8 h. du mat.
Le Puy, mard. jeud ſam. à 8 h. du mat.
Le Queſnoy, tous les jours à 8 h. du mat.
Le Ribay, lundi, mec. ſam. à midi.
Le Sap, mardi, vend. à midi.
Leſcar, mard. ſam. à 8 h. du mat.
Les Eſſarts, mard. ſam. à 8 h. du mat.
Les Granges, tous les jours à 8 h. du mat.
Les Herbiers, mard. ſam. à 8 h. du mat.
Leſneven, lundi, mec. ſam. à midi.
Les Ormes, mard. ſam. à 8 h. du mat.
Leſpard, mard. ſam. à 8 h. du mat.
Les Roſiers, mardi, jeudi, Dim. à midi.
Les Sables d'Olonne, mard. ſam. à 8 h. du m. par Nantes, mec. dim. à midi.
Les Trois-Maiſons, lundi, mec. ſam. à midi.
Les Trois-Volets, mardi, jeudi, Dim. à midi.
Le Tilliers, tous les jours à midi.
-Levant, Lieux du- mard. jeud. ſam. à 8 h. du mat. *P.*
Le Vaux du Loir, mardi, jeudi, Dim. à midi.
Le Vigan, mard. jeud. ſam. à 8 h. du m.
Leuroux, dim. à 8 h. du m.
Leyde, lundi, vend. à 8 h. du mat.
Libourne, mard. ſam. à 8 h. du mat.
Liége, tous les jours à 8 h. du mat.
Ligniers, mard. ſam. à 8 h. du mat.
Ligny, lundi, jeudi, ſam. à 8 h. du mat.
Ligourne, lundi à min. *P.*
Ligueil, mardi & ſam. à midi.
Lille, tous les jours à 8 h. du mat.
L'Iſle-Adam, Dim. mardi, jeudi, à 8 h. du mat.
L'Iſlebonne, tous les jours à midi.
L'Iſle-Bouchard, mardi, jeudi, Dim à midi.
L'Iſle d'Alby, dim. mard. à 8 h. du m.
L'Iſle de Ré, mard. ſam. à 8 h. du mat. par Nantes, mec. Dim. à midi.
L'Iſle d'Oleron, mard. ſam. à 8 h. du m.
L'Iſle-Jourdain, dim. mard. à 8 h. du m.
-Limbourg, Pays de- tous les jours à 8 h. du mat.
Limoges, dim. mard. à 8 h. du mat.
-Limoſin, Villes du- dim. à 8 h. du m.
Limoux, dim. mard. jeud. à 8 h. du m.
Linas, tous les jours à midi.
Liſieux, tous les jours à midi.
Livourne, mard. à 8 h. du mat *P.*
Lizy, tous les jours à 8 h. du mat.
Loches, mardi & ſam. à midi.
Lodêve, mard. jeud. ſam. à 8 h. du m.
Logny, lundi, mec. ſam. à midi.
Lombez, dim. mard. à 8 h. du mat.
Longwy, mardi, vend. Dim. à 8 h. du mat.
Lonjumeau, tous les jours à midi.
Lons-le-Saunier, lundi, mec. vend. à midi.
Lorette, mard. vend. à 8 h. du mat. *P.*
Lorient, lundi, mec. ſam. à midi.
Loriol, mard. jeud. ſam. à 8 h. du m.
-Lorraine, Villes de- lundi, jeudi, ſam. à 8 h. du mat.
Louan, lundi, vend. à midi.
Loudun, mardi, jeudi, Dim. à midi.
Loupian, mard. jeud. ſam. à 8 h. du m.
Louvain, tous les jours à 8 h. du mat.
Louvois, tous les jours à 8 h. du mat.
Louvres, tous les jours à 8 h. du mat.
Lubeck, lundi, vend. à 8 h. du mat.
Lucerne, lundi, mec. vend. à midi. *P.*
Luçon, mec. Dim. à midi.
Lunebourg, lundi, mardi, vend. ſam. à 8 h. du mat.
Lunel, mard. jeud. ſam. à 8 h. du mat.
Lunéville, lundi, jeudi, ſam. à 8 h. du mat.
Luques, mard. à 8 h. du mat. *P.*
Lure, lundi, mec. vend. à 8 h. du mat.
Luſarche, tous les jours à 8 h. du mat.
Luſſac, dim. mard. à 8 h. du mat.
Luſy, ſam. à 8 h. du mat.
Luxembourg, lundi, jeudi, ſam à 8 h. du mat.
Lyon, ordinaire tous les jours à 8 h. du mat. excepté le dim.
Lyon, & route, mard. jeud. ſam. à 8 h. du mat.

M

Machecoul, mec. ſam. à midi.
Mâcon, lundi, mec. vend. à midi.

Madrid;

Madrid, sam. à 8 h. du mat.
Magnac, dim. à 8 h. du m.
Magny-Guiscard en Picardie, tous les jours à 8 h. du matin.
Magny en Normandie, tous les j. à midi.
Maintenon, tous les jours à midi.
Maison-rouge, mard. jeud. sam. à 8 h. du mat.
Malicorne, mec. sam. à midi.
Malines, tous les jours à 8 h. du mat.
Malte, mard. jeud. sam. à 8 h. du m.
Mamers, lundi, mec. sam. à midi.
Manheim, lundi, jeudi à 8 h. du mat. *P.*
Manosque, mard. jeud. sam. à 8 h. du mat.
Mantes, tous les jours à midi.
Mantoue, mard. vend. à 8 h. du m. *P.*
Marans, mec. Dim. à midi.
Marche, Villes de la- mard. sam. à 8 h. du mat.
Marennes, mard. sam. à 8 h du m. par Nantes, mec. Dim. à midi.
Marle, mec. sam. à 8 h. du mat.
Marly, tous les jours à midi.
Marmande, mard. sam. à 8 h. du mat.
Marsal, lundi, jeudi, sam. à 8 h. du mat.
Marseille, mard. jeud. sam. à 8 heures du mat.
Marson, mardi, jeudi, Dim. à midi.
Marvejols, mar. jeud. sam. à 8 h. du m.
Maseick, lundi, mardi, vend. sam. à 8 h. du mat.
Mastricht, lundi, mardi, jeudi, vend. sam. à 8 h. du mat.
Maubeuge, tous les jours à 8 h. du mat.
Mauleon, *aujourd'hui* Châtillon-le-Château en Poitou, lundi, vend. à min. & mec. sam. à midi.
Mauzé, mard. sam. à 8 h. du mat.
Mayence, Electorat de- lundi, jeudi à 8 h. du mat. *P.*
Mayenne, lundi, mec. sam. à midi.
Mazeres, dim. mard. à 8 h. du mat.
Meaux, tous les jours à 8 h. du mat.
Mêle-sur-Sarte, lundi, mec. sam. à midi.
Melun, mardi, jeudi & sam. à 8 h. du mat.
Mende, mard. jeud. sam. à 8 h. du m.
Menin, tous les jours à 8 h. du mat.
Meru, Dim. mardi, jeudi, à 8 h. du mat.
Mery, lundi, mec. sam. à 8 h. du mat.
Metz, tous les jours, excepté le mec. à 8 h. du mat.
Meulan, tous les jours à midi.
Meun, tous les jours à midi.
Mezieres, tous les jours à 8 h. du mat.
Milan, mard. vend. à 8 h. du mat. *P.*

Milhaud, dim. jeud. à 8 h. du mat.
Millars, dim. mard. à 8 h. du mat.
Millas, mardi, jeudi, sam. à 8 h. du mat.
Mirande, dim. à 8 h. du mat.
Mirebeau, mard. sam. à 8 h. du mat.
Mirecourt, lundi & jeudi, à 8 h. du mat.
Mirepoix, dim. mard. à 8 h. du mat.
Modene, mard. vend. à 8 h. du mat. *P.*
Moirans, mard. jeud. sam. à 8 h. du m.
Moissac, mard. sam. à 8 h. du mat.
Molsheim, Dim. mardi, vend. à 8 h. du mat.
Monaco, mard. jeud. sam. à 8 h. du m.
Moncontour en Bretagne, lundi, mec. sam. à midi.
Mondidier, tous les jours à 8 h. du mat.
Mondoubleau, mardi, jeudi, Dim. à midi.
Monnerville, tous les jours à midi.
Mons, tous les jours à 8 h. du mat.
Montaigu, mard. sam. à 8 h. du mat.
Montargis, mard. jeud. sam. à 8 h. du mat.
Montauban, dim. mard. à 8 h. du mat.
Montauban en basse Bretagne, lundi. mec. sam. à midi.
Montbart, lundi, mec. vend. à midi.
Montbazon, mard. sam. à 8 h. du mat.
Montbrison, mard. jeud. sam. à 8 h. du mat.
Mont-Dauphin, mard. sam. à 8 h. du m
Mont-de-Marsan, mard. sam. à 8 h. du mat.
Montelimart, mard. jeud. sam. à 8 h. du mat.
Montendre, mec. Dim. à midi.
Montereau, lundi, mec. vend. à midi.
Montfort-Lamaury, lundi, mec. sam. à midi.
Montirande, lundi, jeudi, sam. à 8 h. du mat.
Montivilliers, tous les jours à midi.
Montlieu, mard. sam. à 8 h. du mat.
Mont-Louis, mard. jeud. sam. à 8 h.
Montluçon, mard. sam. à 8 h. du mat.
Montmélian, mard. sam. à 8 h. du m. *P.*
Montmirel, mardi, vend. Dim. à 8 h. du mat.
Montmorency, tous les jours à 8 heures du matin.
Montmorillon, mard. à 8 h. du mat.
Montoire, *aujourd'hui* Querhoent, mard. jeudi, Dim. à midi.
Montpellier, mard. jeud. sam. à 8 h. du mat.
Montrejeau, dim. à 8 h. du mat.
Montreuil en Picardie, tous les jours à 8 h. du mat.

Montreuil-Largille, mardi, vend. à midi.
Montrichard, mardi, sam. à 8 h. du mat.
-Moravie, Villes de- lundi, jeudi à 8 h. du matin. *P.*
Moret, lundi, mec. & vend. à midi.
Morillas, mardi, jeudi, sam. à 8 heures du matin.
Morlaix, lundi, mec. sam. à midi.
Mormans, tous les jours à 8 h. du mat.
Mortagne au Perche, lundi, mec. sam. à midi.
Mortagne en Poitou, mard. sam. à 8 h. du mat.
Mortain, mec. sam. à midi.
Morterolle, lundi, sam. à min.
-Moscovie, Villes de- lundi, vend. à 8 h. du mat.
Moulimes, dim. mard. à 8 h. du mat.
Moulins, mard. jeud. sam. à 8 h. du m.
Moulin-en-Gilbert, sam. à 8 h. du m.
Mouzon, lundi, mec. sam. à 8 h. du mat.
Munster, lundi, mardi, vend. sam. à 8 h. du mat.
Muret, dim. mard. à 8 h. du mat.
Musidan, mard. sam. à 8 h. du mat.
Mussillac, mec. sam. à midi.
Mussy-Levesque, mardi, sam. à 8 h. du mat.

N

Naillou, dim. mard. à 8 h. du m.
Namur, tous les jours à 8 h. du mat.
Nancy, lundi, mardi, jeudi & sam. à 8 h. du mat.
Nangis, tous les jours à 8 h. du mat.
Nant, dim. à h. du mat.
Nanterre, tous les jours à midi.
Nantes, mec. sam. à midi; par la Fleche, Dim. & jeudi; par Rennes, le lundi à midi.
Nanteuil-Audouin, tous les jours à 8 h. du mat.
Nanteuil-sur-Marne, lundi, jeudi, sam. à 8 heures du mat.
Nantua, mard. jeud. sam. à 8 h. du mat.
Naples, mard. à 8 h. du m. * On n'affr. plus pour ce Royaume, & les Lettres sont envoyées à leur destination.
Narbonne, mar. jeud. sam. à 8. h. du m.
Nassau, tous les jours à 8 h. du mat,
Neaufle-le-Château, lundi, mec. sam. à midi.
Neaux, mardi, mec. vend. sam. Dim. à 8 h. du mat.
Negrepelisse, dim. mard. à 8 h. du mat.
Nemours, mard. jeud. sam. à 8 h. du m.
Nerac, mard. sam à 8 h. du mat.
Neubourg, Dim. jeudi à midi.
Nevers, mard. jeud. sam. à 8 h. du mat.
Neuf-Brisac, lundi, merc. & vend. à 8 h. du mat.
Neufchâteau, mardi, jeudi, à 8 h. du mat.
Neufchâtel en Normandie, tous les jours à midi.
Neuf-Chastel en Suisse, lundi, mec. vend. à midi.
Neuilly, tous les jours à midi.
Neuilly S. Front, tous les jours à 8 h. du matin.
Neuvy, mard. jeud. sam. à 8 h. du mat.
Nice & le Comté, mardi, jeudi, sam. à 8 h. du mat. *P.*
Nieuport, tous les jours à 8 h. du mat.
Nimegue, lundi, mardi, vend. sam. à 8 h. du matin.
Nîmes, mard. jeud. sam. à 8 h. du mat.
Nions, mard. jeud. sam. à 8 h. du mat.
Niort, mard. sam. à 8 h. du mat.
-Nivernois, Villes du- mard. jeud. sam. à 8 h. du mat.
Nogent, tous les jours à 8 h. du mat.
Nogent-Lartault, lundi, jeudi, sam. à 8 h. du mat.
Nogent-le-Rotrou, mec. sam. à midi.
Nogent-le-Roy, tous les jours à midi.
Nogent-sur-Vernisson, mard. jeud. sam. à 8 h. du mat.
Nonancourt, lundi, mec. sam à midi.
Normandie, Villes de la Basse- mardi & vend. à midi.
-Normandie, Villes de la Haute- tous les jours à midi.
Norwege, lundi, vend. à 8 h. du mat.
Noyers en Bourgogne, lundi, mec. vend. à midi.
Noyers-Menard, mardi, vend. à midi.
Noyon, tous les jours à 8 h. du mat.
Nozay, mec. sam. à midi.
Nuremberg, lundi, jeudi à 8 heures du mat. *P.*
Nuys, lundi, mec. vend. à midi.

O

Offenback, lundi, jeudi à 8 heures du mat. *P.*
Oleron, mard. sam. à 8 h. du mat.
Orange, mard. jeud. sam. à 8 h. du mat.
Orbec, mardi, vend. à midi.
Orgon, mard. jeud. sam. à 8 h. du mat.
Orleans, tous les jours à midi.
-Orleanois, Villes d'- tous les j. à midi.
Orthez, mard. sam. à 8 h. du mat.

Osnabruck, lundi, mardi, vend. sam. à 8 h. du mat.
Ostende, tous les jours à 8 h. du mat.
Oudon, mec. sam. à midi.
Ousson, mard. jeud. sam. à 8 h. du mat.

P

Pacy, mec. Dim. à midi.
Paderborn, lundi, mardi, vend. sam. à 8 h. du mat.
Padoue, mard. vend à 8 h. du mat.
Painbeuf, mec. sam. à midi.
-Palatinat, Villes du Haut- lundi, jeudi, à 8 h. du mat. P.
Paluau, mard. sam. à 8 h. du mat.
Pamiers, dim. mard. à 8 h. du mat.
Pampelune, sam. à 8 h. du mat.
Parcé, mec. sam. à midi.
Parme, mard. vend. à 8 h. du mat. P.
Parthenay, mard. sam. à 8 h. du mat.
Pau en Bearn, mard. sam. à 8 h. du mat.
Pavie, mard. vend. à 8 h. du mat. P.
Perigueux, mard. sam. à 8 h. du mat.
Peronne, tous les jours à 8 h. du mat.
Perpignan, mard. jeud. sam. à 8 h. du mat. P.
Pertuis, mard. jeud. sam. à 8 h. du m.
Petiviers, mardi, jeudi, sam. à midi.
Peyrac, dim. à 8 h. du mat.
Pezenas, mard. jeud. sam. à 8 h. du m.
Phalsbourg, tous les jours, excepté le mercredi, à 8 h. du mat.
Philippeville, mardi, jeudi, sam. à 8 h. du mat.
Philisbourg, lundi, jeudi à 8 h. du mat. P.
Pia-Bonpas, mard. jeud. sam. à 8 h. du mat.
Picardie, route d'Amiens & Saint-Quentin, tous les jours à 8 h. du mat.
-Piémont, Villes du- mard. sam. à 8 h. du mat. P.
Pierre-Bussiere, dim. à 8 h. du mat.
Pierrelatte, mar. jeud. sam. à 8 h. du m.
Pignerol, mard. sam. à 8 h. du mat. P.
Pinon, tous les jours à 8 h. du mat.
Pise, mard. à 8 h. du mat. P.
Pithiviers, *Voyez* Petiviers.
Plaisance, mard. vend. à 8 h. du mat. P.
Ploërmel, lundi, mec. sam. à midi.
Poissy, tous les jours à midi.
Poitiers, mard. sam. à 8 h. du mat.
-Poitou, Villes du- lundi, vend. à min. & mec. Dim. à midi.
-Pologne, Villes de- lundi, vend. à 8 h du mat.
Pont-à-Mousson, lundi, jeudi, sam. à 8 h. du mat.
Pontarlier, lundi, mec. vend. à midi.
Ponteaudemer, tous les jours à midi.
Pontchartrain, lundi, mec. sam. à midi.
Pont-Château, mec. sam à midi.
Pont de Beau-Voisin, lundi, mec. vend. à minuit.
Pont-de-Cé, mec. sam. à midi.
Pont en Xaintonge, mec. Dim. à midi.
Pontivi, lundi, mec. sam. à midi.
Pont-Levêque, tous les jours à midi.
Pontoise, tous les jours à midi.
Pontorson, mec. sam. à midi.
Pont-Sainte-Maixance, tous les jours à 8 h. du mat.
Pont-sur-Yonne, lundi, mec. vend. à midi.
Pornic, mec. sam. à midi.
Port Ste Marie, mard. sam. à 8 h. du m.
-Portugal, Villes de- tous les mardis à 8 h. du mat.
Pouilly, mard. jeud. sam. à 8 h. du mat.
Poussauge, mard. sam. à 8 h. du mat.
Prades, mard. jeud. sam. à 8 h. du mat.
Prats de Moullou, mard. jeud. sam. à 8 h. du mat.
Prez-en-Pail, lundi, mec. sam. à midi.
Privas, mard. jeud. sam. à 8 h. du mat.
-Provence, Villes de- mard. jeud. sam. à 8 h. du mat.
Provins, tous les jours à 8 h. du mat.
-Prusse, Pays de- lundi, mardi, vend. sam. à 8 h. du matin.
Puydarieux, dim. mard. à 8 h. du mat.
Puylaurens, dim. mard. à 8 h. du mat.

Q

Querhoent, ci-devant Montoire, mardi, jeudi, Dim. à midi,
Quimpercorentin, lundi, mec. sam. à midi.
Quimperlé, lundi, mec. sam. à midi.
Quintin, lundi, mec. sam. à midi.

R

Rabastens, dim. mard. à 8 h. du m.
Rambouiller, tous les jours à midi.
Raon, jeudi, sam. à 8 h. du mat.
Rasez, dim. mard. à 8 h. du mat.
Rastat, lundi, jeudi, à 8 h. du mat. P.
Rebets, mec. vend. Dim. à 8 h. du mat.
Reckem, lundi, mardi, jeudi, vend. sam. à 8 h. du mat.
Redon, lundi, mec. sam. à midi.
Reggio, mard. vend. à 8 h. du mat. P.
Regmalard, lundi, mec. sam. à midi.
Reims, tous les jours à 8 h. du mat.
Remiremont, lundi, jeudi à 8 h. du mat.
Remoulin, mard. jeud. sam. à 8 h. du m.

Rennes, lundi, mec. sam. à midi.
Rethel, tous les jours à 8 h. du mat.
Revel, dim. mard. à 8 h. du mat.
-Rhin, Cercle & Villes au-delà du Haut- lundi, jeudi à 8 h. du mat. *P.*
Richelieu, mardi, jeudi, Dim. à midi.
Rieux, dim. mard. à 8 h. du mat.
Riez, mard. jeud. sam. à 8 h. du mat.
Riga, lundi, vend. à 8 h. du mat.
Rinhausen, lundi, jeudi à 8 h. du mat. *P.*
Riom, mard. jeud. sam. à 8 h. du mat.
Ris, lund. mard. jeud. sam. à 8 h. du m.
Rivesalte, mard. jeud. sam. à 8 h. du m.
Rochefort, mard. sam. à 8 h. du mat. par Nantes, mec. Dim. à midi.
Rochechouard, mard. à 8 h. du mat.
Rocroy, lundi, mec. sam. à 8 h. du mat.
Rodez, dim. à 8 h. du mat.
Rolduc, mardi, mec. vend. sam. Dim. à 8 h. du mat.
Romans, mard. jeud. sam. à 8 h. du m.
Rome, mard. à 8 h. du mat.
Romorantin, dim. à 8 h. du mat. & mec. à midi,
Rosporden, lundi, mec. sam. à midi.
Roterdam, lundi, vend. à 8 h. du mat.
Rouanne, mard. jeud. sam. à 8 h. du m.
Rouen, tous les jours à midi.
-Roussillon, Villes du- mard. jeud. sam. à 8 h. du mat.
Roye, tous les jours à 8 h. du mat.
Rozoy, lund. mec. sam. à 8 h. du mat.
Ruffac, lundi, merc. & vend. à 8 h. du mat.
Ruremonde, tous les jours à 8 h. du mat.

S

SAblé, mec. sam. à midi.
Saint-Afrique, dim. à 8 h. du mat.
Saint-Aignan, mardi, jeudi, sam. à midi.
Saint-Amand, mard. sam. à 8 h. du m.
Saint-Amant en Picardie, tous les j. à 8 h. du matin.
Saint-Antonin, Dim. mard. à 8 h. du mat.
Saint-Beat, dim. mard. à 8 h. du mat.
Saint-Benoist du Sault, dim. à 8 h. du mat.
Saint-Brieux, lundi, mec. sam. à midi.
Saint-Calais, mardi, jeudi, Dim. à midi.
Saint-Chaumont, mard. jeud. sam. à 8 h. du mat.
Saint-Christophe, mardi, jeudi, Dim. à midi.
Saint-Cibardeaux, mard. sam. à 8 h. du mat.
Saint-Clar de Loumagne, dim. à 8 h. du mat.
Saint-Claude, lundi, mec. vend. à midi.
Saint-Denys, tous les jours à midi.
Saint-Dié par Raon, jeudi, sam. à 8 h. du mat.
Saint-Dié, tous les jours à midi.
Saint-Dizier, lundi, jeudi, sam. à 8 h. du mat.
Sainte-Foy, mard. sam. à 8 h. du mat.
Sainte-Gabelle, Dim. mardi, à 8 h. du mat.
Sainte-James, mec. sam. à midi.
Sainte-Livrade, mard. sam. à 8 h. du m.
Sainte-Marie-aux-Mines, jeudi, sam. à 8 h. du mat.
Sainte-Maure, mard. sam. à 8 h. du m.
Sainte-Menehould, mardi, vend. Dim. à 8 h. du mat.
Sainte-Reine, lundi, mec. vend. à midi.
Saint-Etienne en Forêt, mard. jeud. sam. à 8 h. du mat.
Saint-Fargeau, mard. jeud. sam. à 8 h. du mat.
Saint-Feliud, mard. jeud. sam. à 8 h. du mat.
Saint-Florent, mec. sam. à midi.
Saint-Florentin en Bourgogne, lundi, mec. vend. à midi.
Saint-Flour, mard. sam. à 8 h. du m.
Saint-Fulgent, mec. Dim. à midi.
Saint-Gal, lundi, mec. vend. à midi. *P.*
Saint-Gerant, mard. jeud. sam. à 8 h. du mat.
Saint-Germain en Laye, tous les jours à midi.
Saint-Germain-Lespinasse, mard. jeud. sam. à 8 h. du mat.
Saint-Gilles, mard. sam. à 8 h. du m.
Saint-Giron, dim. mard. à 8 h. du m.
Saint-Godens, dim. à 8 h. du mat.
Saint-Hilaire du Harcouet, mec. sam. à midi.
Saint-Hyppolyte, mard. jeud. sam. à 8 h. du mat.
Saint-Jean d'Angely, mec. Dim. à midi.
Saint-Jean de Gardoningue, mard. jeud. sam. à 8 h. du mat.
Saint-Jean de Luz, mard. sam. à 8 h. du mat.
Saint-Jean de Morienne, mard. sam. à 8 h du mat. *P.*
Saint-Jean du Breuil, dim. à 8 h. du m.
Saint-Jean-Pied-de-Port, mard. sam. à 8 h. du mat.
Saint-Junien, mard. à 8 h. du mat.
Saint-Just, tous les jours à 8 h. du mat.
Saint-Laurent des Eaux, tous les jours à midi.

Saint-Laurent de Medoc, mard. sam. à 8 h. du mat.
Saint-Léonard, mard. à 8 h. du mat.
Saint-Lizier, dim. mard. à 8 h. du mat.
Saint-Lo, lundi, mec. sam. à midi.
Saint-Lys, dim. mard. à 8 h. du mat.
Saint-Macaire, mard. sam. à 8 h. du m.
Saint-Maixant, mard. sam. à 8 h. du m.
Saint-Malo, lundi, mec. sam. à midi.
Saint-Marcellin, mard. jeud. sam. à 8 h. du mat.
Saint-Maurice, mard. sam. à 8 h. du mat. *P.*
Saint-Maximin, mard. jeud. sam. à 8 h. du mat.
Saint-Mihel, lundi, jeudi, sam. à 8 h. du mat
Saint-Nicolas, lundi, jeudi, sam. à 8 h. du mat.
Saint-Nicolas de la Grave, mard. sam. à 8 h. du mat.
Saint-Omer, tous les jours à 8 h. du mat.
Saint-Peray, mard. jeud. sam. à 8 h. du mat.
Saint-Pere-en-Retz, mec. sam. à midi.
Saint-Pierre-le-Moutier, mard. jeud. sam. à 8 h. du mat.
Saint-Pierre-sur-Dive, tous les j. à midi.
Saint-Pol, lundi, mec. jeudi & sam. à 8 h. du mat.
Saint-Pourçain, mard. jeud. sam. à 8 h. du mat.
Saint-Quentin, tous les j. à 8 h. du mat.
Saint-Rambert, mard. jeud. sam. à 8 h. du mat.
Saint-Remy, mar. jeud. sam. à 8 h. du m.
Saint-Romain, tous les jours à midi.
Saint-Rome de Tare, dim. à 8 h. du m.
Saint-Saën, tous les jours à midi.
Saint-Savin, mardi à 8 h. du mat
Saint-Savinien, mardi, sam. à 8 h. du m par Nantes, mec. Dim. à midi.
Saint-Sebastien, mard. sam. à 8 h. du m.
Saint-Seine, lundi, mec. vend. à midi.
Saint-Sever, mard. sam. à 8 h. du mat.
Saint-Symphorien, mard. jeud. sam. à 8 h. du mat.
Saint-Valier, mard. jeud. sam. à 8 h. du mat.
Saint-Vallery, tous les jours à 8 h. du mat.
Saint-Vallery en Caux, lundi, mec. sam. à midi.
Saint-Venant, tous les jours à 8 heures du matin.
Salins, lundi, mec. vend. à midi.
Salon, mard. jeud. sam. à 8 h. du mat.
Salse, mard. jeud. sam. à 8 h. du mat.
-Saltzbourg, Archevêché de- lundi, jeud. à 8 h. du mat. *P.*
Samatan, dim. mard. à 8 h. du mat.
Saragosse, sam. à 8 h. du mat.
-Sardaigne, Royaume de- lundi, vend. en hyver; mardi, vend. en été.
Sarlat, dim. à 8 h. du mat.
Sarrebourg, tous les jours à 8 heures du matin, excepté le mec.
Sarre-Louis, mardi, vend. Dim. à 8 h. du matin.
Savenay, mec. sam. à midi.
Saverdun, dim. mard. à 8. h. du mat.
Saverne, tous les jours, excepté le mec. à 8 h. du mat.
Saulieu, lundi, mec. vend. à midi.
Saumur, mardi, jeudi, Dim. à midi.
-Savoye, Villes de- mard. sam. à 8 h. du mat. *P.*
Sauzé, mard. sam. à 8 h. du mat.
Saxe-Gotha, lundi, mardi, vend. sam. à 8 heures du matin.
Scheleſtat, lundi, merc. & vend. à 8 h. du matin.
Sedan, tous les jours à 8 h. du mat.
Seiſſel, mard. jeud. sam. à 8 h. du mat.
Sées, lundi, mec. sam. à midi.
Selongé, lundi, mec. vend. à midi.
Semur, lundi, mec. vend. à midi.
Sencere, mard. jeud. sam. à 8 h. du mat.
Senlis, tous les jours à 8 h. du mat.
Sennecé, lundi, mec. vend. à midi.
Sens, mardi, jeudi, sam. à 8 h. du mat.
-Sevennes, Villes de- mard. jeud. sam. à 8 h. du mat.
Seure, lundi, mec. vend. à midi.
Sézanne, lundi, mec. sam. à 8 h du mat.
Sheremberg, lundi, mardi, vend. sam. à 8 h. du matin.
Sienne, mard. à 8 h. du mat. *P.*
Siléſie, lundi, jeudi à 8 h. du mat. *P.*
Sillery, tous les jours à 8 h. du mat.
Sifteron, mard. jeud. sam. à 8 h. du m.
Soiſſons, tous les jours à 8 h. du mat.
Soleure, lundi, mec. vend. à midi. *P.*
Sommieres, mard. jeud. sam. à 8 h. du matin.
Soubize, mard. sam. à 8 h. du mat. par Nantes, mec. Dim. à midi.
Souillac, dim. à 8 h. du mat.
Souvigny, mard. sam. à 8 h. du mat.
Spire, lundi, jeudi à 8 h. du mat. *P.*
Stenay, lundi, mec. sam. à 8 h. du mat.
-Stirie, Villes de- lundi, jeudi à 8 h. du matin. *P.*

Stokolm, lundi, vend. à 8 h. du mat.
Stolberg, mardi, mec. vend. fam. Dim. à 8 h. du matin.
Strasbourg, tous les jours, excepté le mec. à 8 h. du mat.
-Suabe, Villes de- lundi, jeudi à 8 h. du mat. *P.*
-Suéde, Villes de- lundi, vend. à 8 h. mat.
Suisse, Villes de lundi, mec. vend. à midi.
Suze, mard. fam. à 8 h. du mat. *P.*

T

Taillebourg, mard. fam. à 8 h. du m. par Nantes, mec. Dim. à midi.
Tarare, mard. jeud. fam. à 8 h. du m.
Tarascon en Dauphiné, mard. jeud. fam. à 8 h. du mat.
Tarascon, Pays de Foix, dim. mard. à 8 h. du mat.
Tarbes, mard. fam. à 8 h. du mat.
Tartas, mard. fam. à 8 h. du mat.
Tein, mard. jeud. fam. à 8 h. du mat.
Termonde, tous les jours à 8 h. du mat.
Terrasson, dim. à 8 h. du mat.
Tête-de-Buch, port de mer près Bordeaux, mardi, fam. à 8 h. du mat. & mec. à midi.
Thiers, mard. jeud. fam. à 8 h. du mat.
Thionville, lundi, jeudi, fam. à 8 heures du matin.
Thonon, mard. fam. à 8 h. du mat. *P.*
Thouars, mardi, jeudi, Dim. à midi.
Thoury, tous les jours à midi.
Tiffauge, mard. fam. à 8 h. du mat.
Tilliers, lundi, mec. fam. à midi.
-Tirol, Comté de- lundi, jeudi à 8 h. du mat. *P.*
Tolosetta, mard. fam. à 8 h. du mat.
Tongres, lundi, mardi, jeudi, vend. fam. à 8 h. du mat.
Tonnai-Boutonne, mard. fam. à 8 h. du mat. par Nantes, mec. Dim. à midi.
Tonneins, mard. fam. à 8 h du mat.
Tonnerre, lundi, mec. vend. à midi.
Toul, lundi, jeudi, fam à 8 h. du mat.
Toulon, mard. jeudi, fam. à 8 heures du mat.
Toulouse & route, dim. mard. jeud. à 8 h. du mat.
-Touraine, Villes de- Dim. mardi, jeudi à midi.
Tournans, lundi, mec. fam. à 8 h. du m.
Tournay, tous les jours à 8 h. du mat.
Tournus, lundi, mec. vend. à midi.
Tours, tous les jours à midi.
Touy, mard. jeud. fam. à 8 h. du mat.
Traerbac, tous les jours à 8 h. du mat.
-Transylvanie, Villes de- lundi, jeudi à 8 h. du mat. *P.*
Trapes, tous les jours à midi.
Trente, mard. vend. à 8 h. du mat. *P.*
-Trentin, Pays de- lundi, jeudi à 8 h. du mat. *P.*
-Tréves, Electorat de- lundi, jeudi à 8 h. du mat. *P.*
Trévoux, capitale de la Principauté de Dombes, *Voyez* Lyon.
Triel, tous les jours à midi.
Troyes, tous les jours à 8 h. du mat.
Tudella, fam. à 8 h. du mat.
Tulles, dim. à 8 h. du mat.
Turcoin, tous les jours à 8 h. du mat.
Turin, mard. fam. à 8 h. du mat. *P.*
Tyré, mec. Dim. à midi.

V

Vabres, dim. à 8 h. du mat.
Valence, mardi, jeud. fam. à 8 h. du mat.
Valence d'Agenois, mardi & fam. à 8 h. du mat.
Valenciennes, tous les j. à 8 h. du mat.
Vallemont, tous les jours à midi.
Valogne, lundi, mec. fam. à midi.
Val-Sainte, mard. jeud. fam. à 8 h. du m.
Vannes, lundi, mec. fam. à midi.
Varades, mec. fam. à midi.
Varenne, mard. jeud. fam. à 8 h. du m.
Vatan, dim. à 8 h. du mat.
Vaureas, mard. jeud. fam. à 8 h. du m.
Vaux-du-Loir, mard. jeud. dim. à midi.
Vendeuvre, lundi, mec. vend. à 8 h. du mat.
Vendôme, mardi, jeudi, Dim. à midi.
Vendomois & route, mardi, jeudi, Dim. à midi.
Venise, & route, mard. vend. à 8 h. du mat. *P.*
Venlo, lundi, mardi, vend. fam. à 8 h. du mat.
Verberie, tous les jours à 8 h. du mat.
Verceil, mard. fam. à 8 h. du mat. *P.*
Verdun, mardi, vend. Dim. à 8 h. du mat.
Vermanton, lundi, mec. vend. à midi.
Verneuil, lundi, mec. fam. à midi.
Vernon, tous les jours à midi.
Vernoux, mardi, vend. fam. à 8 h. du m.
Vérone, mard. vend. à 8 h. du mat. *P.*
Versailles, tous les jours à midi.
Vervins, mec. fam. à 8 h. du mat.
Vézelay, lundi, vend. à midi.
Vezoul, lundi, mec. & vend. à 8 h. du mat.
Vic, tous les jours à 8 h. du mat. excepté le merc.

Vicence, mard. vend. à 8 h. du mat. *P.*
Victoria, sam. à 8 h. du mar.
Vienne, mard. jeud. sam. à 8 h. du mat.
Vierzon, mard. sam. à 8 h. du mat.
Vigny, tous les jours à midi.
Villars, mard. sam. à 8 h. du mat.
Ville-Dieu-les-Poëlles, mec. sam. à midi.
Ville-Fagnan, mard. sam. à 8 h. du m.
Ville-Franche, mard. jeud. sam. à 8 h. du mat.
Ville-Franche, Franche-Comté, lundi, mec. vend. à midi.
Ville-Franche de Lauragais, dim. mard. à 8 h. du mat.
Ville-Franche de Rouergue, dim. à 8 h. du mat.
Villejuif, mard. jeud. sam. à 8 h. du m.
Villenauxe, lundi, mec. sam. à 8 h. du mat.
Villeneuve d'Agenois, dim. mard. à 8 h. du mat.
Villeneuve d'Avignon, mard. jeud. sam. à 8 h. du mat.
Villeneuve de Berg, mard. jeud. sam. à 8 h. du mat.
Villeneuve-la-Guyard, lundi, mec. vend. à midi.
Villeneuve-le-Roy, lundi, mec. vend. à midi.
Villeneuve-Saint-Georges, mec. vend. à midi.
Villepreux, lundi, mec. sam. à midi.
Villers-Cotterets, tous les jours à 8 h. du mat.
Vincennes, tous les jours à 8 h. du mat.
Vire, mec. sam. à midi.
Viterbe, mard. à 8 h. du mat. *P.*
Vitlich, tous les jours à 8 h. du mat.
Vitré, lundi, mec. sam. à midi.
Vitry, lundi, jeudi, sam. à 8 h. du mat.
Vitteaux, lundi, mec. vend. à midi.
-Vivarais, Villes du- mard. jeud. sam. à 8 h. du mat.
Viviers, mard. jeud. sam. à 8 h. du mat.
Vivonne, mard sam. à 8 h. du mat.
Ulm, lundi, jeudi à 8 h. du mat. *P.*
Void, lundi, jeudi, sam. à 8 h. du mat.
Uzès, mard. jeud. sam. à 8 h. du mat.
Uzerche, dim. à 8 h. du mat.
Walaquie, lundi, jeudi à 8 h. du mat. *P.*
Warneton, tous les jours à 8 h. du mat.
Wassy, lundi, jeudi, sam. à 8 h. du mat.
Wesel, lundi, mardi, vend. sam. à 8 h. du mat.
-Wirtemberg, Villes du- lundi, jeudi, à 8 h. du mat. *P.*
Wissembourg, tous les jours, excepté le merc. à 8 h. du mat.
Wolfembutel, lundi, mardi, vend. sam. à 8 h. du mat.
Worms, lundi, jeudi, à 8 h. du mat. *P.*

X

Xaintes, mard. sam. à 8 h. du mat. par Nantes, mec. Dim. à midi.
-Xaintonge, Villes de la- mard. sam. à 8 h. du mat. & mec. Dim. à midi.

Y

Yerville, lundi, jeudi à midi.
Ypres, tous les jours à 8 h. du mat.
Yssigny, mec. sam. à midi.
Yvetot, tous les jours à midi.

Z

-Zelande, Villes de- lundi, vend. à 8 h. du mat.
Zuric, lundi, mec. vend. à midi.

AVIS.

CEux qui écriront pour les Pays Etrangers, affranchiront le Port des Lettres jusqu'à la Frontiere de France, comme il est marqué par la lettre *P* dans l'ordre alphabétique des Couriers, pour les Royaumes & Villes; autrement elles resteront au Bureau général des Postes à Paris.

On payera pour le Duché de Deux-Ponts, à raison de 15 sols la simple.

Il faut payer le port des Lettres pour Barcelone & la Principauté de Catalogne, jusqu'à Perpignan.

Pour Pavie, Milan, Mantoue, & route de Venise, il faut affranchir jusqu'à Turin.

Pour Turin & la Savoie, il faut affranchir jusqu'au pont de Beauvoisin.

Pour le Comté de Nice, il faut affranchir jusqu'à Antibes.

Les Lettres & paquets pour Livourne, Pise, Florence, & autres lieux de la Toscane jusqu'à Genes, doivent être affranchis avant leur départ; à faute dequoi elles resteront au rebut.

Il faut affranchir jusqu'à Pontarlier le Port des Lettres pour les Cantons de Berne & Fribourg, pour Lausanne, le Pays de Vaux, & la Principauté de Neufchatel.

Les Lettres qui seront jettées dans les Boëtes de Paris pour Paris, ne seront point portées à leurs adresses; elles seront mises au rebut, quand même elles viendroient de Province.

Quant au payement des Ports de Lettres & Paquets qu'on veut envoyer & payer, l'on est aussi averti qu'il y a au Bureau un Commis prépose pour les recevoir, & les faire tenir soigneusement à leur adresse avec toute la diligence possible.

On payera aussi le port des Lettres & Paquets qu'on adressera aux Procureurs & aux Curez, parce qu'ils ne les veulent point recevoir sans être affranchis, & qu'ils restent perdus pour les Parties; comme aussi de ne mettre ni or ni argent dans les Lettres & Paquets.

Il faut affranchir jusqu'au port de mer pour les Isles Françoises de l'Amérique.

On écrira bien le dessus des Lettres & Paquets, s'en trouvant souvent pour les lieux hors la route des Postes, qui ne sont pas connus; ce qui est cause de la perte d'iceux. Et pour y remédier, ceux qui écriront, soit dans les Bourgs, Villages ou Châteaux, observeront de mettre sur leurs Lettres le nom de la Province & de la Ville de la route des postes qui en est la plus proche; & pour les Lettres des Officiers de Guerre & de tous ceux qui sont dans les Troupes, le Régiment, le Bataillon, & la Compagnie.

☞ Le Public est encore averti qu'il y a des Boëtes où l'on va tous les jours lever les Lettres précisément à 8 heures du matin, à midi, & à 7 heures du soir; & lesdites heures passées, les Lettres demeureront pour les ordinaires suivans. Nous nous dispensons de continuer à donner ici les endroits où sont ces Boëtes, d'autant qu'elles sont multipliées au nombre suffisant pour en garnir chaque quartier suivant son étendue.

Le Bureau général pour recevoir les Lettres, tant Françoises, qu'Etrangeres, est à Paris rue Plâtriere, où les Lettres pour les lieux ci-dessus seront jettées aux heures susdites; à faute dequoi elles demeureront pour l'ordinaire suivant.

On prend les chevaux pour courre la Poste, rue des Fossez S. Germain l'Auxerrois.

JOURS que les Couriers partent des Villes où il y a Parlem. Ch. des Comptes, &c. & dans lesquelles résident MM. les Intendans.	VILLES où il y a Parlement, Chamb. des Comptes, &c. & dans lesquelles résident MM. les Intendans.	*JOURS que les Couriers arrivent à Paris, des Villes où il y a Parlement, Ch. des Comptes, &c. & dans lesquelles résident MM. les Intendans.*
Lundi, mercredi, & vendredi.	AIX, *Parlement, Ch. des Comptes, & Cour des Aydes.*	Mardi, jeudi, & Dimanche.
Lundi, jeudi, & sam.	ALENÇON.	Mardi, vend. & Dim.
Tous les jours.	AMIENS.	Tous les jours.
Tous les jours.	ARRAS, *Conseil Provincial.*	Tous les jours.
Lundi & samedi.	AUCH.	Lundi & samedi.
Lundi, mercredi, & vendredi.	BESANÇON, *Parlement.*	Lundi, jeudi, & samedi.
Tous les jours.	BLOIS, *Chambre des Comptes.*	Tous les jours.
Mardi & Samedi.	BORDEAUX, *Parlement, & C. des Ayd.*	Mercredi & sam.
Merc. vend. & Dim.	BOURGES.	Mardi, vend. Dim.
Tous les jours.	CAEN.	Tous les jours.
Lundi, mardi, jeudi, vend. sam. & Dim.	CHAALONS.	Lundi, mardi, merc. jeudi, sam. & Dim.
Mardi, jeudi, & samedi.	CLERMONT, *Cour des Ayd. &* RIOM.	Mardi, vendredi, & Dimanche.
Mardi, vendredi, & Dimanche.	COLMAR, *Conseil supérieur.*	Mardi, jeudi, & samedi.
Lundi, jeudi, & samedi.	DIJON, *Parlement, & Ch. des Comptes.*	Mardi, jeudi, & samedi.
Tous les jours.	DOUAY, *Parlement.*	Tous les jours.
Mardi, jeudi, & Dimanche.	GRENOBLE, *Parlement, & C. des Ayd.*	Mardi, vendredi, & Dimanche.
Mardi, jeudi, sam. & Dimanche.	LA ROCHELLE.	Mardi, merc, vend. & samedi.
Tous les jours.	LILLE.	Tous les jours.
Mardi & vendr.	LIMOGES.	Lundi & samedi.
Lundi, mardi, merc. jeudi, vend. & sam.	LYON, *Cour des Monnoies.*	Lundi, mardi, jeudi, vend. sam. & Dim.
Lundi, merc. jeudi, vend. sam. & Dim.	METZ, *Parlem. Ch. des Comptes, C. des Ayd. & C. des Mon.*	Lundi, mardi, merc. jeudi, sam. & Dim.

Mercredi, jeudi, & Dimanche.	MONTAUBAN, *C. des Aydes.*	Lundi, mercredi, & samedi.
Lundi, mercredi, & vendredi.	MONTPELLIER, *Ch. des Comptes, & Cour des Aydes.*	Mardi, jeudi, & Dimanche.
Mercredi, vendr. & Dimanche.	MOULINS.	Mardi, vendredi, & Dimanche.
Tous les jours.	ORLEANS.	Tous les jours.
Mercredi & sam.	PAU, *Parlement, Ch. des Comptes, C. des Aydes & Finances.*	Mercr. & samedi.
Lundi, mercredi, & samedi.	PERPIGNAN, *Conseil supérieur.*	Mardi, jeudi, & Dimanche.
Merc. & Dimanche.	POITIERS.	Merc. & samedi.
Mercredi, vendredi, & Dimanche.	RENNES, *Parlem.*	Mardi, vendredi, & Dimanche.
Lundi, mercr. jeudi, sam. & Dim.	NANTES, *Chambre des Comptes.*	Mardi & vendredi.
Tous les jours.	ROUEN, *Parl. Ch. des Comptes, Cour des Aydes & Fin.*	Tous les jours.
Tous les jours.	SOISSONS.	Tous les jours.
Lundi, merc. jeudi, vend. sam. & Dim.	STRASBOURG.	Lundi, mardi, merc. jeudi, sam. & Dim.
Mercredi, jeudi, & Dimanche.	TOULOUSE, *Parlement.*	Lundi, mercredi, & samedi.
Tous les jours.	TOURS.	Tous les jours.
Tous les jours.	VALENCIENNES.	Tous les jours.

ETAT DES PLUS CONSIDERABLES FOIRES du Royaume.

TOus les lundis de l'année, marché franc à Mamers au Maine, & à Saint-Pierre-sur-Dive: le même jour, marché à Chervais, près Bar-sur-Seine.

Tous les mardis de l'année, marché franc à Arnouville près Gonesse, à Mérévil'e en Beauce, & Bonnétable au Maine: le même jour, marché franc de chevaux, bœufs, & autres bestiaux, à Rennes en Bretagne, & à Maligny près Chablis en Champagne.

Tous les mercredis de l'année, marché franc à Chelles en Brie, Saint-Frajou en Comminges, Yenville en Beauce, Querhoent ci-devant Montoire, & à Lassay dans le bas Maine.

Tous les jeudis de l'année, marché franc à la Fleche, Bellesme & Trien: les mêmes jours, marché à Champchevrier en Touraine, frontiere d'Anjou, & à Tuffé, à cinq lieues & demie du Mans, vers l'orient d'été.

Tous les vendredis, marché à Angerville en Beauce.

Tous les samedis de l'année, marché franc à Provins : le même jour, marché franc de bestiaux à Pré-en-Pail au bas Maine, marché considérable à Etampes.

Tous les premiers lundis du mois, marché franc à Genlis en Picardie.

Tous les premiers mardis du mois, foire de bestiaux à Chenerailles en la haute Marche.

Le premier mardi de chaque mois, excepté Juillet & Septembre, marché franc au Mesnil en France, portant exemption des droits de gros des Aides sur les vins qui se vendent pour l'étape lesdits jours de foire.

Tous les premiers mercredis du mois, marché franc à Coulommiers en Brie, à Fere en Tartenois, & à Crépy en Valois, portant exemption des droits de gros des Aides sur les vins qui se vendent pour l'étape. *Voyez l'article* Crépy en Valois *dans les Messageries*, p. 455.

Tous les premiers samedis du mois, marché franc à Mondidier, où il se trouve beaucoup de chevaux.

Le troisieme mercredi de chaque mois, marché franc considérable en Brayne, près Soissons.

Le 15 de chaque mois, marché franc de chevaux & bestiaux à Valenciennes & à Chaulnes en Picardie.

Le dernier mercredi du mois, marché franc à Roye & à Abbeville : le même jour, marché considérable à Compans-la-Ville, à une lieue du Mesnil & deux de Dammartin.

Tous les quinze jours, foire & marché considérables à Lassay au bas Maine.

EN JANVIER.

Le premier jour de l'an, foire grasse à Bordeaux.

Le premier lundi de l'année, à Laon & Châtel-Chinon.

Le 3, foire à Saint-Frajou en Comminges.

Le premier lundi d'après les Rois, à Lyon, & dure le reste du mois. *Les payemens des Rois se font à Lyon au premier Mars.*

Le lendemain des Rois, foire franche à Reims qui dure huit jours, & après pour les priviléges vingt jours francs de tous droits.

Le 7, foire franche à Genlis en Picardie : le même jour, foire de chevaux & bestiaux à Fere en Tardenois.

Le 12, à Joigny. le 13, foire de Saint-Hilaire à Courtomer.

Le 14, à Ahun, petite ville de la haute Marche, assez renommée pour ses foires, dont la premiere pour les bestiaux est ce jour.

Le 17, à Cholet en Anjou, à Livray, Lussac, Vivonne & Saint-Martin des Ormes, & Cherveux entre Niort & Saint-Mexent en Poitou, & Lépaud en Combraille, frontiere de la haute Marche.

Le 20, fête de S. Sébastien, à Nemours, Châtillon-sur-Seine, Lille en Flandre, Gençay & Seneçay en Poitou.

Le 22, S. Vincent, à Saumur & Grenoble, & dure trois jours : le même jour, foire de bestiaux à Auzance en Combraille, à Argentan, à Maligny près Chablis en Champagne, & à Milly en Gâtinois.

Le 23, à Mussy-Lévêque.

Le 28, foire de S. Julien près le Mesle-sur-Sarthe.

Le 30, jour de Ste Batilde, Reine de France, à Chelles en Brie.

FEVRIER.

Le lundi de devant la Chandeleur, foire à Auxerre.

Le mardi d'après la Purification, à Bonnétable foire considérable de bestiaux, marchandises & denrées.

Le 2, foire franche à Nantes, & dure quinze jours.

Le 3, la foire S. Germain à Paris, qui finit au Dimanche de la Passion : le même jour, à Lagny, Gonesse, Nonan, Rouen, & dure quinze jours; à Alençon, Montmorillon, Egue en Poitou, Châteauroux, Châteauneuf-sur-Cher, Vierzon & Paloiseau, le jour de Saint Blaise.

Le lundi d'après la Chandeleur, à Besançon.

Le mercredi d'après la Chandeleur, à Monceny.

Le 5, à Villenauxe en Brie; le 6, Ste Agathe de Niort en Poitou.

Le 13, à Langres, & finit le 22 : le 22, à Sainte-Menehould, & à Bourmont en Bassigny-Barrois.

Le 14, foire de chevaux & bestiaux de toute espece, marchandises & denrées, à Arles en Provence.

Le 24, à Longny, foire de S. Matthias : le même jour, à Paris : le Pardon S. Denis, à Versailles, Vitry-le-

François, Niort en Poitou, & dure huit jours.

Depuis le premier lundi de devant le Dimanche gras jusqu'au premier lundi de Carême, foire de marchandises à Rennes en Bretagne.

Le mercredi de devant le Carême, à Mont-Ferrand.

Le jeudi gras, à Montargis.

Le lundi gras, à Tonnerre, Mâcon, Mont-Ferrand, & Champchevrier en Touraine, Frontiere d'Anjou.

Le lundi & le mardi gras, à Ponteaude-mer.

Le mercredi des Cendres, foire grasse à Ahun en la haute Marche: le même jour, foire de chevaux à Sézz.

MARS.

Le premier, à Bordeaux & Bayonne, & dure quinze jours.

Le premier lundi de Carême, la foire des Brandons à Nevers: le même jour, foire à Caen pour les bestiaux; & quelques jours avant la foire, il se fait une vente considérable de chevaux.

Le premier mardi de Carême, à Marmande.

Le premier mercredi, à Querhoent.

Le premier samedi de Carême, à Senlis & Saint-Florentin. A commencer du samedi de la premiere semaine de Carême jusqu'à la saint Jean, il y a à Cholet en Anjou marché assez considérable de quinze en quinze jours.

Le second lundi de Carême, foire franche à Troies & à Gien-sur-Loire, & dure huit jours; le même jour, foire grasse à Auzance en Combraille; & à Alençon, foire considérable de chevaux. Il y a encore ce jour-là à Crépy en Valois, foire considérable de chevaux, bestiaux de toute espece, de toiles, lins, chanvres & vins.

Le mardi d'avant la mi-Carême, à Bonnétable foire considérable de bestiaux, marchandises & denrées.

Le jeudi de la mi-Carême, à Saint-Lô en basse Normandie, à Compiégne & Epernay, & dure quinze jours: le même jour, foire de chevaux & bestiaux à Fere en Tartenois; foire de chevaux à Mortagne; foire le même jour à la Ferté-Aleps.

Le samedi d'après la mi-Carême, foire à Mortagne.

Vers la mi-Carême, à Cliffon, Poitiers, Civray-Poitevine, Dinan, & Carhaux en Bretagne, & dure quinze jours.

Le 14, foire franche à Méréville en Beauce.

Le 15, à Chassant au Perche, foire de chevaux & bestiaux, & ne dure qu'un jour.

Le vendredi de devant le Dimanche de la Passion, la foire Fleury à Nonan en Normandie.

Le lundi de devant le Dimanche des Rameaux, à Auxerre.

Le mercredi de la Passion, foire à Lonjumeau, nommée *la foire aux œufs*.

Le vendredi de devant les Rameaux, à Châlons-sur-Marne.

Le samedi de devant les Rameaux, la foire dite *Lauzanne* à Cholet en Anjou.

Le jour des Rameaux, à Grenoble & Romanez.

Le 18, à Autun: le 21, à Sens.

Le mardi de la Passion, la foire aux œufs à Chaulme en Brie.

Le jeudi de la Passion, foire franche à Mormans en Brie.

Le Mercredi-saint, foire de chevaux à Séez.

Le Jeudi-saint, à Arpaion & Clermont-Ferrand en Auvergne.

Le 24, à Saint-Frajou en Comminges: le 26, à Villenauxe.

Le lendemain de la Notre-Dame de Mars, foire franche nouvellement rétablie pour le commerce des bestiaux à Beaufort en Anjou.

AVRIL.

Le 3, à Lyon, fête de S. Nizier, Evêque de Lyon, & dure huit jours.

Les payemens de Pâques commencent le premier Juin.

Le 9, à Paimbeuf.

Le 12, foire franche à Genlis en Picardie.

Le lundi d'après Pâques, à Reims, & dure huit jours; & pour les priviléges, quinze jours après francs de tous droits.

Le lendemain des Fêtes de Pâques, foire grasse à Chaumont en Bassigny, Saint-Pierre-le-Moutier, & Ahun en la haute Marche.

Le jeudi d'après Pâques, foire de moutons à Bussiere nouvelle, près Chartrain en Combraille: le même jour, à Francfort.

Le lendemain de *Quasimodo*, à Mortagne & Roye: le même jour, foire franche de chevaux & bestiaux à Argentan, qui dure trois jours.

Le jeudi d'après la *Quasimodo*, foire de bestiaux à Champchevrier en Touraine, frontiere d'Anjou.

Huit jours après la *Quasimodo*, foire franche à Caen, & dure 15 jours.

Le 17, à Lunéville en Lorraine.

Le 23, à Cholet en Anjou.

Le 25, au Mesle rault : le même jour, à Troies en Champagne, & finit à la Pentecôte.

Le 30, à Saint-Martin des Ormes en Poitou.

MAI.

Le premier, à Arpajon, Neubourg & Nonan en Normandie, Crussy-le-Châtel proche Tonnerre, & Châtellerault, & dure huit jours : le même jour, à Angers & Longny ; pour les chevaux, bœufs, & bestiaux, à Guillain, gros bourg près Coutance.

Le 2, à Senlis.

Le 3, à Villedieu-les-Poëles, Branle proche Nemours, Paimbeuf, Saint-Frajou en Comminges, Milly en Gâtinois, & Yere en Brie.

Le 4, foire à Chervay en Champagne, près Bar-sur-Seine.

Le premier jeudi du mois, à Torcy en Brie.

Le 6, à Trun en Normandie & Niort en Poitou : le même jour, foire de bestiaux à Brayne près Soissons, où il y a aussi un marché franc considérable le troisieme mercredi de chaque mois.

Le second mardi de ce mois, foire de bestiaux à Mondidier.

Le mardi des Rogations, à Provins, & dure six semaines.

La veille de l'Ascension, à Châtel-Chinon.

Le vendredi d'après l'Ascension, à Ste-Honorine, & Cressy en Bretagne.

Le 8, à Saint-Cloud : le même jour, à Tarascon en Foix, foire considérable de mulets & autres bestiaux, de laine d'Espagne, & de fer : cette foire dure trois jours francs, pendant lesquels *on dit* qu'on ne peut arrêter personne pour dettes.

Le 9, à Méréville en Beauce, Amiens, & Clermont en Auvergne.

Le 11, foire franche des Barricades à Chartres en Beauce, & dure huit jours francs : le même jour, à Château-Thierry.

La mi-Mai, à Meaux : à Lassay au bas Maine, elle dure six jours, & est considérable pour les bestiaux & marchandises de fil, laine & plume.

Les fêtes de la Pentecôte, à Flagy près Montereau.

Le lundi avant la Pentecôte, à Auxerre.

Le lendemain de la Pentecôte, à Rouen, & dure quinze jours : le même jour, foire franche de chevaux & bestiaux à Argentan.

Le mardi des fêtes de la Pentecôte, à Marmande : le même jour, foire considérable à Bourmont en Bassigny-Barrois.

Le lendemain des fêtes de la Pentecôte, foire de bestiaux au Mans.

Le vendredi d'après la Pentecôte, à Châlons-sur-Marne.

Le second mardi d'après la Pentecôte, à Bonnétable foire considérable de bestiaux, marchandises & denrées.

Le second mercredi d'après la Pentecôte, à Querhoent ci devant Montoire.

Le 16, à Mâçon, Saint-Agnan, & Senlis.

Le 17, foire grasse à Chambon en Combraille.

Le 21, à Compans-la-Ville, entre le Mesnil & Dammartin, foire considérable, commode & abondante en toute sorte de bestial & de denrées ; elle se remet au lendemain quand le 21 est fête : le Seigneur, le jour de cette foire, fait tirer un prix qui est une écuelle d'argent.

Le 22, à Limoges, & dure huit jours.

Le 24, à Nantes, & dure 15 jours.

Le 25, foire de bestiaux à Ahun en la haute Marche, & à Brion en Auvergne.

JUIN.

Le premier, foire royale à Meudon & Viez en Poitou, & dure trois jours.

Le 2, à Abbeville.

Le 8, jour de S. Médard à Messe, près Etampes.

Le 9, foire franche à Château-Thierry ; & foire de bestiaux à Clam, chevrier en Touraine, frontiere d'Anjou.

Le lendemain de la Trinité, à Fontainebleau, & dure trois jours francs.

Le 11, jour de S. Barnabé, à Châtillon-sur-Seine & Bourges

Le lundi d'après la S. Barnabé, foire du Lendi à Saint-Denis en France, & dure huit jours.

Le lendemain de la Fête-Dieu, à Angers, grosse foire de bestiaux durant trois jours, & pour les autres marchandises huit jours.

Le lundi d'après la Fête-Dieu, à Tréguier en Bretagne.

Le 15, foire franche à Genlis en Picardie.

Le 16, à Nevers, & à Nonan en Normandie.

Le 19, fête de S. Gervais grande foire de bestiaux au Mans; & le même jour, foire à Dormelle près le Château Saint Ange.

Le mardi d'après la S. Gervais, à Bonnétable foire considérable en bestiaux, mais remise au mercredi, si celle du Mans tient le même mardi, la Saint Gervais avenant un lundi.

Le 20, foire de S. Sébastien à Perier en basse Normandie, & dure 2 jours.

Le 23, foire de chevaux & bestiaux à Falaise.

Le 23, foire de bestiaux à Ahun en la haute Marche.

Le lundi d'avant la S. Jean, à Charabarat, & dure trois jours.

Le 24, foire de S. Jean à Mortagne & Couvé: le même jour, foire de chevaux & bestiaux à Fere en Tartenois.

Le jour de S. Jean, foire franche nouvellement rétablie pour le commerce des bestiaux à Beaufort en Anjou.

Le lendemain de S. Jean, foire & étape de vin à Arnouville près Gonesse, trois jours consécutifs.

Le 25, à Amiens, Rozoy en Brie, la Fleche, Bellay en Anjou, & Châlons-sur-Saone: le même jour, foire fameuse de bestiaux à Fontenay en Poitou, & à Brion en Auvergne; le même jour, foire franche à Lonjumeau & Senlis.

Le 26, à Dijon, & à Févrol près Montereau. Le même jour, à Arnouville près Gonesse, foire de bestiaux, vins en gros, autres denrées & marchandises; elle dure trois jours.

Le 28, veille de la Saint Pierre, à Tuffé au Maine grande assemblée.

Le 30, lendemain de la S. Pierre, à Tessy en basse Normandie.

Le mardi d'après la Saint Pierre, à Chaulme en Brie.

JUILLET.

Le 4, foire de chevaux à Nangis, Saint-Martin proche Bellesme, & Formigny près Bayeux: foire de bestiaux à Auzance en Combraille: le même jour, foire à Esgreuilly près Nemours.

Le 3, foire de Noyelle en Bretagne, à Pontivy, & dure huit jours.

Le 5 & le 6, foire au Mesnil en France.

Le second Dimanche du mois, foire renommée de chevaux à la Martyre, Paroisse de Ploudiry en basse Bretagne, & dure quatre jours.

Le 11, foire de S. Benoît à Laigle.

Le 18, jour de S. Clair, à Caen.

Le 20, à Angerville-la-Gaste en Beauce.

Le lundi avant la Madeleine, à Reims, & dure trois jours; & pour les priviléges, encore quinze jours francs de tous droits.

Le jour de la Madeleine, foire franche à Auxerre, Châteaudun, Epernay, Vitry-le-François, & Chelles: le même jour, à Sainte-Pazanne en Bretagne, Beaucaire en Languedoc, Saint-Lo en basse Normandie, Saint-Frajou en Comminges, Marmande, Brion en Auvergne, & Chevreuse; foire considérable au Puysay en Beauce.

Le lendemain de la Madeleine, à Montargis & Saint-Malo.

Le 25, jour de S. Jacques, la foire S. Laurent à Paris, qui dure jusqu'au 30 Septembre, & est souvent prorogée: le même jour, à Valence proche Montereau, Villenauxe, Mortagne au Perche, Houdan, & Saint-Jacques de Bressuire en Poitou.

Le 26, à Aix.

Le 28, jour de Sainte Anne, à Autun, Viteaux, & Bourbon-les-Bains.

Le 29, lendemain de Sainte Anne, à Tarascon.

AOUST.

Le premier, à Bayonne, & dure 15 jours: à Fontenay en Poitou, & dure huit jours.

Le premier lundi, foire franche à Mormant en Brie.

Le 4, à Lyon, & dure quinze jours ouvriers. *Les payemens se font le premier Septembre.*

Le 6, à Clermont-Ferrand en Auvergne, Donnemarie en Montoire, Raillé, Petit-Mars, & Bourgneuf en Bretagne.

Le 10, foire de S. Laurent à Bellesme: le même jour commence la foire de Guibray, pour les chevaux seulement,

& à Villiers-les-Nonains près la Ferté-Aleps.

Le 11, foire de chevaux à Nogent-sur-Seine, & Saint-Laurent-sur-mer en basse Normandie, foire de bestiaux à Auzance en Combraille : le même jour, foire à Querhoent, ci-dev. Montoire.

Le 11 & le 12, à Cerisy, & Montpinson en basse Normandie.

Le 13, à Saint-Florentin & à Bourmont en Bassigny-Barrois.

Le 15, à Grenoble, & dure trois jours : le même jour, grande assemblée à Tussé au Maine.

Le 16, à Torcy en Brie, à Guibray près Falaise, & dure quinze jours : le même jour, grande foire à Pellerin en Bretagne ; & marché franc de chevaux, bœufs, moutons, & autres bestiaux, à Valenciennes.

Le 17, à Crussy-le Châtel procheTonnerre, & à Maligny près Chablis en Champagne.

Le 24, jour de S. Barthélemy, à Arpajon, Vauhallant près Versailles, Gersy en Brie, Alais, Pont-sur-Seine, la Fleche, Baugy & la Châtre : le même jour, à Chartres, & dure trois jours francs.

Le 25, à Sainte-Menehoult, Nomeny en Lorraine & Francfort.

Le 26, à Querhoent ci-devant Montoire.

Le premier Dimanche après la Saint Fiacre, à Bezons.

Le lundi d'après la S. Barthélemy, à Besançon.

Le 28, à Paimbeuf & Saint-Julien de Vovante.

Le 29, à Blois, & dure dix jours : le même jour, à Mamers : à Tournon près Grenoble, & dure trois jours.

Le 31, à Yere en Brie, & dure deux jours.

SEPTEMBRE.

Depuis le premier de ce mois jusqu'à Pâques, foire tous les lundis à Château-Chinon.

Le premier, foire franche à Troies, & dure huit jours ouvriers : le même jour, à Briançon, Nevers, Pornic en Bretagne, Vitry-le-François, Saint-Gilles au Ponteau-de-mer, Autun, Montmaran, Saint-Loup-sur-Allier, Bransbes près Nemours, Raymond en Berry, & Ville-franche. A Lassay au bas Maine, & dure huit jours.

Le 2, *Foire S. Gilles* à Ahun en la haute Marche, Dreux, Herisson, Etampes, & au Mesnil en France.

Le premier lundi du mois, foire de Saint Germain des Fossés.

Le premier Dimanche d'après la saint Leu, apport à Saint-Loup, proche Crecy-les-Forges sur Acolin.

Le premier jeudi, foire à Rugle près Laigle.

Le premier vendredi, foire à Laigle.

Le jeudi d'après la S. Gilles, à Saint-Lo en Normandie, & dure trois jours : si la fête arrive le jeudi, la foire s'ouvre le même jour.

Le 6, à la Houssaye en Bretagne & Pontivy, & dure huit jours : le même jour, foire de bestiaux à Champchevrier en Touraine, frontiere d'Anjou.

Le 7, à Saint-Cloud, Montereau, Autun, la Palisse, & Malicorne.

Le lundi avant la Notre-Dame, à Auxerre.

Le mardi d'avant la Notre-Dame de Septembre, à Bonnétable foire considérable de toutes sortes de bestiaux & marchandises.

Le 8, foire de bestiaux à Montély près Brie-Comte-Robert : le même jour, assemblée à Longny.

Le mardi d'après la Notre-Dame de Septembre, foire à Mondidier.

Le 9, à Bray-sur-Seine, Villedieules-Poëles, & au Pal.

Le 10, à Joigny.

Le 11, au Mesnil en France.

Le 12, foire de bestiaux à Lassay au Maine.

Le 14, à Querhoent, ci-devant Montoire, foire de bestiaux à Sucy en Brie, Arpajon-le-Château, ci-devant la Bretonniere, & Brayne près Soissons. Il y a à Brayne marché franc le troisieme mercredi de chaque mois. Le même jour 14, à Saint-Fraou en Comminges, Mamers, & Brie-Comte-Robert : à Provins & Epernay, Gannat, Pionsac, & Aunay en Nivernois, aussi le 14, & dure jusqu'à la fin du mois : à Lassay, foire dite de Sainte-Croix, & dure trois jours.

Le 15, foire franche à Méréville en Beauce : le même jour, la petite Guibray qui dure seize jours ; elle est considérable pour les chevaux & la mercerie. Le même jour, à Chassant, foire de bestiaux & de chevaux.

Le jeudy d'après la Notre-Dame, à Amiens & Sier en Lorraine.

Le lundi d'après le 14, à Chaſtillon.

Le 17, à la Paliſſe en Bourbonnois.

Le troiſiéme Dimanche, à Dourdan & Saint-Félicien, & dure trois jours.

Le 21, jour de S. Matthieu, à Saint-Lo, Longny, Blandy en Brie, Château-ſur-Allier, Parray-le-Frezy, Baugy en Berry, & Buſſiere-la-Grue : le même jour, au Melleraux en Normandie, foire de beſtiaux.

Le même jour, foire graſſe à Saint-Fargeau.

Le 22, à Nonan en Normandie, Gray, Treteau, la Verdine en Berry, Panſerolies, Saint-Claude, & Veſoul en Franche-Comté.

Le 25, jour de S. Firmin, à la Ferté-Aleps.

Le 27, à Luzarches; à Auneau en Beauce, foire de beſtiaux, & à Chervay en Champagne, près Bar-ſur-Seine.

Le mardi d'avant la Saint Michel, à Bonnétable, foire conſidérable de toutes ſortes de marchandiſes & denrées.

Le 29, jour de S. Michel, à Lonjumeau, Etampes, Villenauxe, Mamers, au Meſlerault, à Crecy en Brie, Mont-Fermeil, & Saint-Donat en Dauphiné : à Perenne en Picardie, foire franche auſſi le 19, & dure quatre jours ; comme à Moulins, au Mont, à Bourg-le-Comte, Saint-Saulge, Nervy-le Barrais & Charenton.

Le 30, à Hutiel : à Taraſcon en Foix, foire conſidérable de mulets & autres beſtiaux, de laine d'Eſpagne, & de fer ; cette foire dure trois jours francs, pendant leſquels *on dit* qu'on ne peut arrêter perſonne pour dettes. L'octave de S. Michel à Montluçon.

OCTOBRE.

Le premier mercredi du mois, foire à la Louppe au Perche.

Le premier, à Reims, dure trois jours; & pour les priviléges, quinze jours après francs de tous droits : le même jour, foire de chevaux & beſtiaux à Fere en Tartenois.

Le 3, foire de chevaux & beſtiaux, à Argentan.

Le 4, foire franche à Laubriere en bas Anjou ; le même jour, foire de beſtiaux à Barmond en Berry.

Le 6, foire de chevaux & poulains à Calais, dure deux jours : ſi le 6 arrive un Dimanche, la foire eſt remiſe au 7.

Le lundi d'après la S. Remy, à Montargis.

Le 9, jour de S. Denis, foire de chevaux & beſtiaux à Mennecy près Corbeil : le même jour, à Verneuil au Perche, Toury en Beauce, & Saint-Quentin ; foire franche de jeunes poulains à Laigle, à deux lieues d'Argentan, au Haras du Roi, ſur le chemin de Bretagne.

Le 10, foire de beſtiaux à Saint-Denis en France & Coulommiers, qui dure huit jours.

Le 11, foire dite *la S. Venant* à Fontenay en Poitou, & dure trois jours : le même jour, à Cholet en Anjou.

Le 13, foire de beſtiaux à Auzance en Combraille.

Le vendredi d'après la S. Denis, à Châlons-ſur-Marne.

Le ſamedi d'après la S. Denis, à Nevers.

Le 16, à Bordeaux, & dure quinze jours : le 17, à Sens.

Le 18, à Rouen, au Meſlerault, à Toucquin en Brie, & Guérande : à Viez en Poitou, auſſi le 18, & dure dix jours : le même jour, à Gavray en baſſe Normandie, qui dure juſqu'au lendemain pour les beſtiaux, & principalement pour les moutons.

Le même jour, à Sainte-Juſte : foire graſſe à Ahun en la haute Marche.

Le 19, la foire S. Savinien à Chaulme en Brie.

Le lundi d'après la S. Luc, à Senlis.

Le 23, jour de S. Romain, foire du Pardon à Rouen, & dure ſix jours.

Le 24, foire franche à Mormant en Brie.

Le 25, foire au Queſnoy en Haynault, & dure huit jours.

Le 28, foire de S. Simon S. Jude, à Châteaufort près Verſailles, Châtillon-les-Dombes, la Fleche, Saint-Florentin, & Belleſme : le même jour, à Brie-Comte-Robert, Nogent-ſur-Seine, Milly en Gâtinois, Luzarches, Verdun en Bourgogne, Belleſme hors la ville, & Champchevrier en Touraine, frontiere d'Anjou ; & à Querhoent, ci-devant Montoire.

Le 29, à Bourmont en Baſſigny-Barrois, foire conſidérable.

Le lundi de devant la Touſſaint, à Fontenay en Brie, & Epernay.

NOV-

NOVEMBRE.

Le premier, à Carhaix en Bretagne, & dure six jours.

Le 2, jour des Morts, à Roissy, à Angerville, & à Auneau en Beauce, & à Bayeux : le lendemain, à Meaux.

Le 3, fête de S. Hubert, à Paimbeuf, & dure huit jours ouvriers : le même jour, à Angerville-la-Gaste en Beauce : à Lyon, aussi le 3, & dure quinzaine. *Les payemens de la Toussaint se font au premier Décembre.* Le même jour, à Crépy en Valois, foire considérable de chevaux, bestiaux de toute espece, toiles, lins, chanvres, & vins.

Le lundi d'après la Toussaint, à Saint-Martin des Ormes en Poitou.

Le mardi d'après la Toussaint, à Bonnétable foire considérable de toutes sortes de bestiaux, marchandises & denrées.

Le mercredi d'avant la Saint Martin, foire considérable à Angers.

Le même jour, foire franche nouvellement rétablie à Beaufort en Anjou, considérable principalement pour les bestiaux.

Le 11, foire de S. Martin à Auxerre, Pontoise, Rozoy en Brie, Meaux, Savigny près Juvisy, Querhoent ci-devant Montoire, Torigny en basse Normandie, Boulogne sur-mer, Amiens, Dijon & Laigle : le même jour, foire de bestiaux à Auzance en Combraille.

Le 12, à Chevreuse, à Arnouville près Gonesse, & dure trois jours : le même jour, à Clermont en Auvergne, Sainte-Menehoult, Vitry-le-François, Niort, Coué, Pomprou, Jousse, & Montlouis en Poitou.

Le 13, à Saint-Mihel en Lorraine, & Civray en Poitou.

Le premier lundi d'après la S. Martin, à Soissons, & dure huit jours.

Le mardi d'après la S. Martin, à Marmande.

Le vendredi d'après la S. Martin, à Châlons-sur-Marne.

Le 19, foire franche à Genlis en Picardie.

Le 21, à Compans-la-Ville, foire considérable, commode & abondante en toutes sortes de bestiaux & denrées ; elle se remet au lendemain quand le 21 est fête.

Le 23, à Villdieu-les-Poëles.

Le 25, jour de Ste Catherine, foire grasse à Louvre en Parisis, Lépaud en Combraille, Messe près Etampes, & Paloiseau : le même jour, à Issoudun & Neufvy : à Fontainebleau, aussi le 25, & dure trois jours francs. La foire de Ste Catherine à Rugle en Normandie, & à Champchevrier en Touraine, frontiere d'Anjou ; ainsi qu'à Tuffé, à cinq lieues & demie du Mans, vers l'orient d'été.

Le 29, à Montferrand, Bellesme, & Provins.

Le 30, fête de St André, à la Fleche & Crussy-le-Châtel, qui dure huit jours : le même jour, à Chartres, Brie-Comte-Robert, Lagny, Ancenis, Pornic en Bretagne, à S. Frajou en Comminges, à Maligny près Chablis en Champagne, & à Lassay.

Le lendemain de St André, foire franche de chevaux à Niort en Poitou : le même jour, à Mortagne au Perche.

Foire considérable de bestiaux pendant trois mardis consécutifs à Montaigu-les Combrailles.

DECEMBRE.

Le premier, foire de poulains de lait à Grenoble, Vitry-le-François, Vinacourt près d'Amiens, & Niort en Poitou : le même jour, foire de bestiaux à Ahun en la haute Marche.

Le premier lundi de l'Avent, à Thouars.

Tous les mardis, depuis le second mardi de l'Avent jusqu'au mardi gras, marché de bestiaux à Auzance en Combraille, frontiere de la haute Marche. Si le mardi est fête, ce marché se tient la veille : à l'égard des autres jours de foire, quand ils arrivent le Dimanche ou jour de fête, la foire est remise au lendemain.

Le 2, à Bar-sur Seine.

Le mardi d'avant la S. Nicolas, à Bonnétable foire considérable de toutes sortes de bestiaux, marchandises & denrées.

Le 6, à Saint-Nicolas en Lorraine, Poitiers, Bievre près Issy, & Viez.

Le 9, à Torcy en Brie : le même jour, foire de bestiaux à Chambon, petite ville de Combraille.

Le 14, foire de bestiaux à Brayne près Soissons.

Le 21, jour de S. Thomas, à Pont-sur-Seine, Mereville en Beauce, Lonjumeau, Epernon, Longny, & Saint-Fargeau.

Le 27, à Bourges, & dure onze jours : le dernier jour du mois, à Chablis.

Le dernier jour de l'an, à Laſſay au bas Maine.

En Poitou, toutes les foires doivent tenir trois jours francs ; c'eſt pourquoi ſi ces foires arrivent le vendredi, on les remet au lundi ſuivant ; ſi elles arrivent auſſi le Dimanche ou quelque fête, elles ſont remiſes au lendemain.

MESSAGERIES ROYALES, COCHES, & Caroſſes, avec le jour de leur départ.

L'on aura ſoin d'envoyer la veille du départ une déclaration *de ce que contiennent les malles, porte-manteaux, paquets, & ballots deſtinés, ſoit pour les Villes frontieres, ſoit pour les Villes où il y a Douanne. A l'égard des marchandiſes & hardes pour la Flandre Impériale, il faut deux* déclarations datées & ſignées, *de leur valeur argent de France, & du poids des étoffes de ſoye ou de laine.*

Abbeville, & route, logent les Meſſagers & Caroſſes rue S. Denis, vis-à-vis les Filles-Dieu ; part le jeudi & ſamedi en tout tems à cinq heures du matin ; va hyver & été en quatre jours ; paſſe par Saint-Denis, Luſarche, Creil, Clermont, Breteuil, Amiens, & Flichecourt. Place 15 liv. Port 1 ſou 6 den. Et part d'Abbeville le merc. ſeulement.

Agdes, *Voyez* Lyon.

Aigremont, *V.* Dijon par la Bourgogne.

Aire en Artois. Place de caroſſe 26 liv. Port 3 ſ. *Déclaration* pour les marchandiſes. *Voyez* Arras.

Aiſay-le-Duc, *Voyez* Dijon par la Champagne.

Aiſy-ſous-Rougemont, *Voyez* Dijon par la Bourgogne.

Aix en Provence, *Voyez* Lyon.

Alby, *Voyez* Toulouſe.

Alençon, Verneuil, Mortagne, Séez, Sillé-le-Guillaume, Freſnay, Beaumont, le Meſle-ſur-Sarte, Breſſolles, Eſſées, la Trappe, Saint-Cyr ; le Caroſſe & la Meſſagerie, rue des petits Carreaux ; partent le jeudi à 5 heures. De Paris à Alençon, 14 liv. port 2 ſ. L'on trouve à ce Bureau, pour les lieux principaux de la route, Chaiſes & Berlines.

Allemagne, & toutes les Villes qui en dépendent. *Voyez* Straſbourg.

Alſace, & toutes les Villes qui en dépendent, *voyez* Straſbourg.

Amboiſe, Tours, Rich lieu, Chinon, rue Contreſcarpe ; la Meſſagerie part le Dimanche à 5 heures du matin. Il faut apporter les paquets la veille.

Ambrieres, *Voyez* Laval.

Anceny, *Voyez* Nantes.

Andelot, *Voyez* Langres & Chaumont : place 22 liv. 10 ſ. port 2 ſ. 6 d.

Anet, *Voyez* Evreux.

Amiens, Luzarches, Chantilly, Creil, Clermont, Saint-Juſt, Breteuil, Flers, & route, rue S. Denis, vis-à-vis les Filles-Dieu ; part les mardi, jeudi, & ſamedi à cinq heures du matin ; va en trois jours l'hyver, & en deux jours & demi en été, & ſuit la même route de celui d'Abbeville. Place 12 l. Port 1 ſ.

Angers, la Fleche, Beaufort, Beaugé, Briſſac, Candé, Château-Gontier, Chollet, Châtillon-Mauléon, Chemillé, Craon, Conneré, Duretal, Foulletourte, la Ferté Bernard, Malicorne, Maulévrier, Pouancé, Sablé, Segré, Veſin, Vihiez, rue d'Enfer porte S. Michel ; le Fourgon part le mardi à ſix heures du matin, & arrive à Paris le vendredi au ſoir ; le Caroſſe le vendredi à ſix heures du matin, & arrive le mardi au ſoir. On fournit pour ces routes *Chaiſes, Berlines, & chevaux de ſelle.*

Angoulême, Civray, Verteuil, Bergerac, Riberac, Muſſidan, la Valette, Sarlat, la Force, Lauzun, &c. La Meſſagerie de ces lieux rue Contreſcarpe, part le Dimanche à 5 heures du matin. Il faut apporter le ſamedi, juſqu'à 7 heures du ſoir, les paquets & balots, *avec une déclaration.*

Anſpach, Augſbourg, Aſchaffenbourg, *Voyez* Straſbourg.

Antibes, Arles, *Voyez* Lyon.

Arc en Barrois, rue de Bracq au Marais : place 22 liv. 10 ſ. port 2 ſ. 6 den. *Voyez* le Caroſſe de Langres.

Arcy-ſur-Aube, *Voyez* Troyes.

Argentan, *Voyez* Falaiſe. Argentat, Aubuſſon, *Voyez* Aurillac.

Armentieres, *Voyez* Lille.

Arnay-le-Duc, *Voyez* Lyon. A Arnay-le-Duc il y a un Meſſager qui ſe charge de ce qui ſe trouve deſtiné pour Autun.

Arpajon (ci-devant Châtres) ; part de Paris une Charette, pour la commodité du Public, pour Arpajon, Montlhéry, & Linas, le mercredi à 10 heures du matin, & revient à Paris le jeudi ; elle repart le ſamedi à 5 heures précises, & arrive à Paris le jeudi au ſoir. Cette Voitur e loge préſentement rue & Fauxbourg S. Jacques, près la rue S. Dominique.

Arras, Air, Béthune, Dunkerque, S. Omer, rue S. Denis au grand Cerf ; ce Caroſſe paſſe par Senlis, Pont, Gournay, Roye, Omiécourt, Péronne, Bapaume ; part le mardi & vendredi. *Déclaration.*

Avalon, *Voyez* Lucy-le-Bois.

Augsbourg, *Voyez* Straſbourg.

Auguſte, *Voyez* Straſbourg, rue de la Verrerie, à l'hôtel de Pomponne.

Avignon, *Voyez* Lyon.

Avranches, le Meſleraux, Ecouché, Fremantel, Domfrond, Tinchebray, Mortain, Saint-Hilaire du Harcouet, Fougeres, Ducé, Sainte-Jame, & Pontorſon : les Meſſagers logent rue des Foſſez S. Germain, à l'Hôtel de Lizieux, & partent tous les mardis à midi, & arrivent le lundi matin. Par place 35 liv. & 3 ſ. du port.

Auray, Autrain. *Voyez* Rennes.

Aurillac, Argental, Aubuſſon, Boz, Meinac, Trignal, Uſſel, rue d'Enfer, près la place S. Michel. Le Meſſager part le mercredi à 10 du matin, & arrive à pareil jour.

Auſch, *Voyez* Toulouſe.

Autun, *Voyez* Arnay-le-Duc.

Auvergne, le Puy, Mende, Saint-Flour, Iſſoire, Brioude, Saint-Pourçain, Gannat, Aigueperſe, Riom, Clermont, & route, logent les Caroſſes de ces lieux, quai des Céleſtins, au Bureau de la Diligence, qui partent de Paris le mercredi à 10 heures préciſes, & arrivent à Paris le Samedi.

Auxerre par terre, *Voyez* la Diligence de Lyon.

Auxerre par eau ; les Coches d'eau d'Auxerre à Paris, Joigny & Moneſteau réunis, partent de Paris les mercredis & ſamedis en Eté, à 6 heures du matin ; leur Bureau eſt quay des Céleſtins, au-deſſus de celui des Diligences de Lyon.

Les Voyageurs pour Châlons-ſur Saone, Lyon, & route, & au-delà, ont chambre de préférence dans ces Coches, & des places dans les Caroſſes de communication, pour les tranſporter avec leurs hardes, malles, & paquets ; d'un Coche d'eau à l'autre, à raiſon de 20 liv. par perſonne ; en cas de beſoin, le Fermier des mêmes Caroſſes fournit des Carrioles, à raiſon de 12 liv. par place.

Ces Caroſſes partent d'Auxerre les lendemain de l'arrivée des Coches d'eau en cette Ville, & y arrivent de Châlons les Dim. & mercr. veille du départ des Coches d'eau d'Auxerre pour Paris.

Les Marchands & Négocians peuvent librement faire voiturer leurs marchandiſes aux Bureaux des Coches d'eau d'Auxerre, ſoit pour être chargées auxdits Coches, ou pour être tranſportées plus loin lorſqu'elles y auront été amenées par ledit Coche d'Eau, par tels Rouliers que bon leur ſemblera, & ſans pouvoir être troublés ni inquiétés.

Auxonne, *Voyez* Dijon par la Bourgogne, & Dijon par Beſançon.

Bain, Baude, Bazouches. *Voyez* Rennes.

Bâle, Berlain, Bitche, Beffort, Blamont, Briſac vieux & neuf, Bruyeres. *Voyez* Straſbourg, rue de la Verrerie.

Bar-le-Duc & villes du Barrois, *Voyez* Straſbourg, rue de la Verrerie.

Bar-ſur-Aube, Clairaux, *Voyez* Langres : 20 liv. la place, port 2 ſ. Et part de Bar-ſur-Aube pour venir à Paris, le mardi. S'adreſſer au Directeur du lieu.

Bar-ſur-Seine, *Voyez* Dijon par la Champagne.

Bareith par Strasbourg, *V.* Strasbourg.

Baſſou, *Voyez* Lyon & Dijon par la Bourgogne, & le Coche d'eau d'Auxerre.

Bayeux. Port 2 ſ. *Voyez* Caen.

Bayonne, Montdemarſant, Ageu, Dacqs, S. Jean du Luz, Nerac, Tarbes, Tartas, & autres ; le Caroſſe rue Contreſcarpe, part le mardi à 10 heures du matin, comme Bordeaux, *& une déclaration.*

Beaugé, Beaufort, *Voyez* Angers.

Beaucaire, *Voyez* Lyon.

Beaumont en Picardie, & route, rue Montorgueil; le Caroſſe arrive le mardi & part le mercredi; & le Coche dudit lieu arrive le vendredi & part le ſamedi. *Voyez* auſſi Beauvais.

Beaumont-le-Roger en Normandie, Bernay, Orbec; le Meſſager loge rue des petits Carreaux, vis à-vis la rue Thévenot, part le jeudi à 5 heures du matin.

Beaumont-le-Vicomte, *V.* Alençon.

Beaumont-ſur-Oiſe, Merloux, Ercuis, Noyentelle, Mouchy, Precy, Preſle, Moſſelle, & route; Meſſagerie & Caroſſe, rue des petits Carreaux, vis-à-vis la rue Thevenot; part en Eté le mardi, jeudi & ſamedi, en Hyver le mercredi & ſamedi.

Beaumont-ſur-Oiſe & route, *Voyez* les Coches d'eau.

Beaune, *Voyez* Dijon par la Bourgogne & par la Champagne.

Beauvais, paſſant par Beaumont & Tillard; le Caroſſe rue S. Denis, vis-à-vis les Filles-Dieu; part en hyver le lundi à 8 heures du matin, va en deux jours, & revient à Paris le vendredi. On trouve auſſi dans ce Bureau des Chaiſes & Berlines.

Beffort, *Voyez* Beſançon.

Bellegarde en Gâtinois, par Eſſonnes, Fontainebleau, Nemours, Beaumont & route: le Caroſſe de ces lieux, quay des Céleſtins, à la Diligence, partira le mercredi, pour arriver le jeudi, & ſera de retour à Paris le lundi. Cette Voiture communique de Briarre à Châteauneuf & de Châteauneuf à Briarre.

Belleſme, Regmalard, Mamers, Nogent-le-Rotrou, Chateauneuf, Nogent-le-Roy, rue d'Enfer S. Michel; le Fourgon part tous les mardis à ſix heures du matin. Le Caroſſe d'Angers prend pour tous les lieux ci-deſſus, *Voyez* Angers.

Beliſle en mer, Beliſle en terre, Becherel. *Voyez* Rennes.

Bergerac & route, *Voyez* Angoulême.

Berlin par Straſbourg, *Voyez* Straſbourg, rue de la Verrerie.

Bernay, *Voyez* Evreux.

Berry & route, *Voyez* Bourges.

Beſançon par Dijon, quai des Céleſtins, à la Diligence de Lyon, le Caroſſe part toujours à 6 h. du matin le jeudi en Hyver, & ſe rend à Beſançon en 10 jours, & en Eté il part le vendredi auſſi à ſix heures du matin, & s'y rend en 9 jours; il paſſe par la route de Bourgogne juſqu'à Auxerre, & enſuite par Prehy, Noyers, Etivé, Auſy-ſous-Rougemont, Montbard, Lucenay le-Duc, Villeneuve, Chanceaux, Saimſeine, Valſuſon, Dijon, Genlis, Auxonne, Dole, & Beſançon: on prend pour Gray, Montbelliard, Beffort, Veſoul, Pontarlier, Neufchâtel, & autres Villes de Franche-Comté; il y a à Beſançon une correſpondance de Caroſſes pour ces différens endroits. *Nota.* Il part auſſi dudit Beſançon une Diligence le Dimanche, pour Colmart & autres Villes de la haute Alſace, & le même jour une autre Diligence pour Bâle & Huningue. Il faut une *déclaration* par écrit ſignée & datée, pour les effets que l'on envoye, à commencer depuis la ſortie de Dijon, & eſtimer leſdits effets ſuivant leur juſte valeur.

Bethune, Place 25 liv. Port 3 ſ. *Déclaration.* *Voyez* Arras pour le départ.

Biel, Blamont en Lorraine, *Voyez* Straſbourg, rue de la Verrerie.

Blaye & route, Meſſagerie à cheval, rue Contreſcarpe, au Bureau d'Orléans, part tous les Dimanches. Il faut une *déclaration* pour les paquets.

Blois, paſſant par Orléans, Cléry; Saint-Dié, Chambor, Monars, Saint-Laurent des Eaux, rue Contreſcarpe, part le Caroſſe Hyver & Eté le jeudi à 6 heures préciſes, & arrive en trois jours & demi; part de Blois le lundi & arrive à Paris le jeudi à 2 heures.

Boiſcommun, Sully, & lieux circonvoiſins, au même endroit que deſſus, part le vendredi & le ſamedi.

Boiſne en Gâtinois & route, loge le Meſſager ſous les Piliers des Halles, au Heaume, & part le vendredi.

Boiſſy-Saint-Leger, *Voyez* Brie-Comte-Robert, dans la Berline de Troyes.

Bonneſtable & route du Mans, *Voyez* le Mans.

Bolbec, *Voyez* Rouen.

Bordeaux, Blaye, le petit Niort, Pau, Condom, Medoc, Pont, Xaintes, Varaiſe, Villedieu-Daunay, Erioude, S. Jean d'Angely, Cognac, & autres lieux, rue Contreſcarpe, au Bureau d'Orléans; le Caroſſe part le mardi à 10 heures du matin, & arrive à Paris le vendredi en Eté, & le ſamedi & le Di-

manche en Hyver. On prend pour toute l'Espagne avec qui ils ont communication, *& une déclaration.* L'on prend au même Bureau la Messagerie à cheval, qui part le Dimanche à 10 heures du matin.

Boulogne. *Voyez* Calais ; c'est le même Carosse.

Bourbon-Larchambault, dit *les Bains*, *Voyez* le Carosse de Moulins, où l'on trouve des Chaises & Berlines pour Bourbon-Larchambault.

Bourbonne-les-Bains, *Voyez* le Carosse de Langres. On paye jusqu'à Langres 25 liv. port 3 f. Le lendemain de l'arrivée à Langres, on trouve un Carosse pour Bourbonne, place 3 liv. qui repart le Dimanche pour venir rejoindre le Carosse de Langres. On trouve dans le même Bureau des Chaises & des Berlines pour la commodité de ceux qui vont aux Eaux de Bourbonne.

Bourbonnois, passant par Briare, Neuvy, Bonny Cosne, la Charité, S. Pierre-le-Moutier, Bourbon-les-Bains, Vichy, *&c. Voyez* Moulins.

Bourganeuf, *Voyez* Limoges.

Bourg-en-Bresse, *Voyez* Mâcon.

Bourges, Aubusson, la Châtre, Saint-Amand, Leblanc en Berry, & route, rue Contrescarpe ; part de Paris le Carosse en Eté le mardi à 6 heures du matin, & arrive le samedi à Paris & à Bourges.

Bourgogne, Pont, Auxerre, Sens, Montbart, Noyers, & route, quai des Célestins. *Voyez* la Diligence de Lyon.

Bourmont, *Voyez* Nancy, & le Carosse de Langres.

Boz, *Voyez* Aurillac.

Bray-sur-Seine, *Voyez* Donnemarie.

Bresolles, *Voyez* Alençon.

Breft, Broons, & Province de Bretagne. *Voyez* Rennes.

Breteuil, *Voyez* Amiens.

Briarre, quai des Célestins ; Bellegarde, Châteauneuf, & pour la route de Briarre, *voyez* la voiture de communication de Bellegarde.

Brienne-le-Château, *Voyez* Bar-sur-Aube

Brie-Comte-Robert, passant par Charenton, Creteil, Boissy-Saint-Leger, Grosbois, & route ; les Carosses rue de Bracq, partent le mardi à six heures & le samedi à dix heures du matin.

Brissac, Berlin, Bourbonne. Bain, Bruyeres, Bithes, *Voyez* rue de la Verrerie, à l'hôtel de Pomponne.

Brissac, *Voyez* Angers.

Brives, *Voyez* Limoges.

Broons, *Voyez* Rennes.

Brou par le Carosse de Chartres ; rue Contrescarpe, au Carosse d'Orléans, le mercredi & le samedi à 6 h. du mat.

Bruges, *Voyez* Lille.

Bruxelles, & toute la Hollande, passant par Cambray & Valenciennes. Nourri 70 liv. Non-nourri 63 liv. Port 4 f. 6 den. *Deux déclarations de la valeur, argent de France.*

Caen, S. Germain, Poissy, la Commanderie, la Riviere-Thibouville, Duranville, Cressenville ; le Carosse rue S. Denis, vis à-vis les Filles-Dieu, part en tout tems le lundi à 5 heures précises ; il faut envoyer les hardes la veille de bonne heure. Ce Carosse prend pour Bayeux, Isigny, Carentan, Montebou, Valogne, Cherbourg. Il en coûte de Paris à Caen 18 liv. par place, & du port 1 f 6 den. On trouve aussi des Chevaux, Chaises, & Berlines pour la commodité du Public.

Cahors, Castelnau de Monratier, Figeac, Rhodez, Villefranche de Rouergue, rue d'Enfer, près la place S. Michel : le Messager part le mercredi à 10 h. du mat. & arrive à pareil jour.

Calais, Tillard, Beauvais, Oudeuil, Poix, Erraine, Abbeville, Montreuil, Boulogne, & route, rue S. Denis, vis à-vis les Filles-Dieu ; le Carosse part le vendredi à 8 heures du matin, & revient le Dimanche ; part de Calais le lundi. On prend aussi pour Dunkerque. De Paris à Calais, 30 liv. & du port 3 sous. Place pour Boulogne 25 liv. 2 f. 6 den. du port. Montreuil, 20 l. du port 2 sous. On trouve dans ce Bureau des Chaises & Berlines pour les lieux de cette route.

Cambray, *Voyez* la diligence de Lille ou Valenciennes. Nourri 45 liv. Port 2 sous 6 den. *Déclaration.*

Candé, *Voyez* Angers.

Carcassonne, Castelnaudary, Castres, *Voyez* Lyon.

Carentan, *Voyez* Caen.

Carhais, Châteauneuf, Combourg, Conquet, Château-Laudren. *Voyez* Rennes.

Carlsrouche par Strasbourg, *Voyez* Strasbourg rue de Mêlé.

Castelnau de Monratier. *V.* Cahors.

Caudebec, *Voyez* Rouen.

Chagny, *Voyez* Lyon.

Chailly, *Voyez* Lyon, Montargis, Moulins, & Clermont-Ferrand.

Châlons en Champagne, rue de la Verrerie, à l'hôtel de Pomponne; le Caroſſe part le mardi à 6 h. du matin, arrive à Châlons le vendredi, repart de Châlons le mercredi, & arrive à Paris le ſamedi. Il paſſe par Ville-Parifis, Meaux, la Ferté-ſous-Jouars, Château-Thierry, Dormans, Epernay, & Jalons. Il faut envoyer les équipages la veille du départ; on ne reçoit plus rien paſſé huit heures du ſoir. L'on fournit pour toutes ces routes des Chaiſes & Berlines très-commodes pour partir quand on veut.

Châlon-ſur-Saone, *Voy.* Lyon & Dijon par la Champagne & la Bourgogne.

Châlon-ſur-Saone; il part de cette Ville pour Lyon, les mercredis & ſamedis, un Coche d'eau, dans lequel les Voyageurs arrivés par les Caroſſes d'Auxerre & Dijon, s'embarquent avec leurs hardes, à raiſon de 5 liv. par perſonne.

Ces mêmes Caroſſes repartent, auſſitôt l'arrivée deſdits Coches de Lyon, Dijon & Auxerre, pour tranſporter les Voyageurs & hardes dans leſdites villes, & de Dijon en droiture par terre. *Voyez* Lyon & Dijon, par la Champagne & la Bourgogne.

Champagne: le Caroſſe de Dijon & Saint-Fargeau, quai des Céleſtins, part le lundi Eté & Hyver, paſſe par Faucher, Bar-ſur-Seine, Châtillon, & route.

Champeaux, *Voyez* Provins.

Champigny, *Voyez* Lyon & Dijon par la Bourgogne.

Chanceaux, *Voyez* Dijon par la Champagne & Bourgogne.

Chantilly, Creil, & route: rue Montorgueil, au Compas. Les Caroſſes pour Chantilly partent le mardi & ſamedi à 8 heures. *Voyez* auſſi Amiens ou Montdidier.

Chantouy, *Voyez* Nantes.

Charenton, *V.* Brie-Comte-Robert.

Charleville, Charlemont, Rhétel-Mazarin, Mézieres, Rocroy, Givet, Philippeville, Dinan, Namur, Pays de Cologne, Mariembourg, Huy, & route par eau juſqu'à Maſtricht, & autres Villes d'Hollande; logent les Caroſſes, Coches, Meſſageries, rue Saint Martin, vis-à-vis la rue de Montmorency. Les Coches de ces lieux partent le lundi, & les Caroſſes le mercredi. De Paris à Charleville, 29 liv. & 2 ſ. de port. L'on fournit auſſi des Chaiſes pour tous ces endroits. *Déclaration.*

Charmes, *Voyez* Straſbourg.

Chartres, Maintenon, Epernon, & Rambouillet, rue Contreſcarpe; part un Caroſſe le vendredi à 6 heures du mat. arrive à Chartres le lendemain, & repart de Chartres pour Paris.

Chaté, *Voyez* Straſbourg.

Châteaudun, Montoire, au même endroit que deſſus; part le Caroſſe le ſamedi à 6 heures du matin, & arrive à Paris le vendredi au ſoir en Eté, & le vendredi en Hyver.

Château du Loir, *Voyez* Vendôme.

Château-Gonthier, Châtillon-Mauléon, Chemillé, Cholet, Conneré, Craon. *Voyez* Angers.

Château-neuf en Timerais, & route, *Voyez* Belleſme.

Châteauneuf en Gâtinois, *voyez* Bellegarde.

Château-Roux, Vierzon, Iſſoudun, & route, rue Contreſcarpe, au Bureau d'Orléans: le Caroſſe part en Eté le mardi à 6 heures du matin, & en Hyver le lundi à 10 heures.

Château-Thierry, *Voyez* Chaalons en Champagne.

Châteauvilain, *Voyez* Chaumont par le Caroſſe de Langres, rue de Bracq.

Châtillon-le-Château, ci-devant Mauléon, *Voyez* Niort.

Châtillon-ſur-Indre, Montrichard, Preuilly, la Haye, Bralay, Beaulieu; le Caroſſe rue Contreſcarpe, au Bureau d'Orléans; il part le lundi à 10 heures du matin, & arrive à Paris le vendredi en Eté, & le ſamedi en Hyver.

Châtillon-ſur-Seine, en Bourgogne, *Voyez* Dijon par la Champagne.

Chaulny, Place S liv. Port 1 ſ. 3 den. *Voyez* Maubeuge.

Chaume en Brie, *Voyez* le Caroſſe de Provins & de Rozoy.

Chaumont en Baſſigny, *Voyez* le Caroſſe de Langres. Place 22 liv. 10 ſous. Port 2 ſ. 6 den. repart de Chaumont le lundi à midi.

Cherbourg, *Voyez* Caen.

Clairvaux, *Voyez* Bar-ſur-Aube.

Claye, *Voyez* Meaux en Brie, rue de la Verrerie.

Clermont-en-Argonne, *Voyez* Metz, rue de la Verrerie.

Clermont en Beauvoisis, *Voyez* Amiens ou Montdidier.

Clermont Ferrand en Auvergne, le Puy, Mende, Saint-Flour, Brioude, Saint-Pourçain, Gannat, Aigueperse, Riom, Montpellier, &c. logent les Messagers & Carosses de ces lieux, quai des Celestins, qui partent de Paris le mercredi à 10 heures, & repartent de Clermont le vendredi, pour arriver à Paris le neuvieme jour.

Colmart, *Voyez* Strasbourg, rue de la Verrerie.

Cologne par Strasbourg, *Voy.* Strasbourg, rue de la Verrerie.

Commercy, *Voyez* Strasbourg.

Compiégne, *Voy.* Saint-Quentin.

Conche, *Voyez* Laigle.

Condé par la Diligence de Valenciennes, *Voyez* Valenciennes.

Condé sur Nereau, la Caroneille, Athis, Pont-Fougere, Sainte-Honorine, Brion, Pont-Douilly, Falaise, Saint-Pierre-sur-Dive, & dépendances; le Messager de ces lieux loge rue des Fossez S. Germain, à l'Image S. Pierre, arrive le mercredi, & repart le même jour.

Corbeille, Villeneuve-le-Roy, Melun, Valvin, Moret, Montereau, Sens, Nemours, Joigny, Montargis, & route, *Voyez* les Coches d'eau.

Corbeil, Melun, Valvin, Moret, Montreau, Sens, Joigny, *Voyez* Dijon, passant par la Bourgogne; & le Carrosse de Tonnerre, à la Diligence de Lyon, quai des Célestins.

Coulommiers, Cressy, & la Chapelle; le Messager rue de la Verrerie, à l'hôtel N. Dame, part le mercredi & samedi à 5 heures du matin: par place, 4 liv.

Courpalayes, *Voyez* Rozoy.

Coutance, Grandville, Saint-Lo, Civray, Lessay, Garrac, Saint-Germain, Perryer, Landelin, Saint-Sauveur-le-Vicomte, Marigny, Cerisy, & basse Normandie; parr le lundi à 5 h. du matin, par le Carosse de Caen, où l'on trouve des chevaux pour les villes ci-dessus, *Voyez* Caen, rue S. Denis, vis-à-vis les Filles-Dieu. On trouve aussi pour ces lieux des Chaises & Berlines.

Craon, *Voyez* Laval.

Creil, passant par Ecouen, Luzarche, Chantilli, &c. loge le Messager rue Montorgueil, au Compas d'or, & part le mardi & le samedi à 8 heures du matin. *V.* les Coches d'eau.

Crespy en Valois, Nanteuil-Audouin, Saudouin, Dammartin, Villers-Cotterets, rue S. Martin, vis-à-vis la rue de Montmorency; part un Carosse tous les samedis qui arrive à Crespy en Eté en un jour, & en Hyver en un jour & demi. Place 6 liv. Port 9 den. Ce même Carosse repart de Crespy pour Paris le jeudi.

Cressensac, *Voyez* Limoges.

Cressenville, *Voyez* le Carosse de Caen.

Cressy, *Voyez* Coulommiers.

Crouy, Gesvres, & route; le Messager loge rue & porte S. Martin, au Mouton royal; il part le vendredi à midi.

Cussy-les-Forges, *Voyez* Lyon.

Dammartin, rue S. Martin, près S. Julien, à la Croix de fer, part une Charrette le mercr. & samedi à 11 h. du m. Par place, 1 liv. 10 s.

Darmstat, *Voyez* Strasbourg.

Deux-Ponts, *Voyez* Metz, rue de la Verrerie.

Die, *Voyez* Lyon.

Dienville, *Voyez* Bar-sur-Aube.

Dieppe, *Voyez* Rouen.

Dieuze, *Voyez* Strasbourg.

Dijon; le premier Carosse de Dijon par la Champagne, quay des Célestins, part de Paris le lundi à 7 heures précises du matin, & passe par Fouchere, Bar-sur-Seine, Mussy-l'Evêque, Aissay-le-Duc, Châtillon-sur-Seine en Bourgogne, S. Marc, Chanceaux, S. Seine, le Val de Suzon, & Dijon, va en 7 jours en Eté, & en 8 en Hyver. De Paris à Dijon, 30 liv. du port 3 s.

Dijon & Besançon; le second Carosse de Dijon par la Bourgogne, quai des Célestins, part de Paris à 7 heures précises du matin: savoir, le jeudi en Hyver, & va en 8 jours, & le vendredi en Eté & va en 7 jours, & passe par Villejuif, Essone, Ponthierry, Chailly, Fontainebleau, Moret, Fossard, Villeneuve-Laguiare, Champigny, Pont-sur-Yonne, Sens, Villeneuve-le-Roy, Villevallier, Joigny, Bassou, Regenne, Auxerre, Prey, Aigremont, Noyers, Etivé, Aissy-sous-Rougemont, Montbard, Leigne, Lucenay-le-Duc, Lavilleneuve. Chanceaux, S. Seine, le Val de Suzon, & Dijon.

Nota. A l'arrivée de ce Caroſſe à Dijon, l'on en trouve un autre qui part le lendemain pour Beſançon en deux jours, en paſſant par Auxonne & Dole, & pour toute la Franche-Comté.

Nota. On trouve encore à Dijon une Diligence qui part pour Châlon tous les deux jours, & qui paſſe par Nuys, Beaune, Chagny, & Châlon, où l'on trouve la Diligence & le Coche pour Lyon par eau.

Dinan & Dol, *Voyez* Rennes.

Dindlingue, Dourlach, Dreſde, Duſſeldorf, *Voyez* Strasbourg.

Dole en Franche-Comté, *Voyez* Dijon par la Bourgogne.

Domfront, *Voyez* Avranches.

Donne-Marie, ou Dame-Marie en Montoire, Bray-ſur Seine, Nangis, *&c.* Le Caroſſe loge rue de Bracq au Marais, part le mardi, arrive le mercredi, repart le jeudi à ſix heures. Place 7 liv. Port 9 den.

Dormans, *Voyez* Châlons en Champagne.

Douay & route, rue S. Denis, par le Caroſſe d'Arras, Place 25 liv. Port 3 ſ. *Déclaration. Voyez* Arras. Par la Diligence de Lille, Place 50 liv. 3 ſous 6 d. *Déclaration* pour les marchandiſes. *Voyez* Lille.

Douchy, *Voyez* Valenciennes, ou la Diligence de Lille.

Doulvent-le-Château, *Voyez* Bar-ſur-Aube.

Dourdan, paſſant par Arpajon; le Meſſager, rue & faubourg Saint Jacques; il part le ſamedi à cinq heures préciſes du matin, va en un jour à Dourdan, & arrive à Paris le lundi au ſoir.

Dourlach, Dreſden, *Voyez* Straſbourg, rue de la Verrerie.

Dreux, *Voyez* Falaiſe. Place 6 liv. Port 1 ſol.

Ducé, *Voyez* Avranches.

Duché de Bar, *Voyez* Straſbourg.

Dunkerque par Saint-Omer, *Voyez* Arras. *Déclaration.*

Duranville. *Voyez* Caen.

Duretal, *Voyez* Angers.

Ecouché, *Voyez* Avranches.

Ecouy. *Voyez* Rouen.

Epernay, *Voyez* Châlons en Champagne, rue de la Verrerie.

Epernon & route, le Caroſſe rue Contreſcarpe, *Voyez* Chartres.

Ercuis, *Voyez* Beaumont-ſur-Oyſe.

Ernée, *Voyez* Laval.

Erraine, *Voyez* Calais. Place 15 liv. Port 1 ſ. 6 d.

Eſſées, *Voyez* Alençon.

Eſſonne, *Voyez* Lyon, Montargis, Moulins, & Clermont-Ferrand.

Eſtivey, *Voy.* Dijon par la Bourgogne.

Etampes, Petiviers, & route, le Caroſſe rue Contreſcarpe part le Dimanche à 6 heures du matin, & va en un jour. Le Caroſſe d'Etampes ſert pour aller juſqu'à Petiviers en Gâtinois, & arrive à Paris le lundi & le jeudi.

Eu; le Meſſager pour cette Ville & la Duché d'Aumalle, Beaumont, loge rue des Foſſez S. Germain, à l'hôtel de Lizieux; le Caroſſe de ces lieux ne marche que depuis Pâques juſqu'à la Touſſaint; il arrive le vendredi & repart le Dimanche, de 15 en 15 jours: l'Hyver ce n'eſt qu'une Cariole qui revient le ſamedi. On prend de Paris à Aumalle, 12 liv. à Eu, 15 l.

Evreux, Beaumont-le Roger, Bernay, Pacy, Conche, le Neubourg, Anet, Bonnieres, Damville, Livarot, la Riviere, Thibouville, Honfleur, Orbec, Lizieux, Navare, Pont-l'Evêque, Roquancourt, & route, Caroſſe & Meſſagerie, rue des Petits-Carreaux, part le vendredi à 4 heures du matin.

Falaiſe, Guibray, le Meſleraux, Argentan, Gaſſey; Dreux, Houdan, la Ferté-Macé, Hieſme, le Haras du Roi, le Sape, Neauffle, Pontchartrain, Nonancourt, Saint-Pierre-ſur-Dive, la Chauſſée d'Ivry, Tillieres, Trun, Vimoutiers, & route; Caroſſe & Meſſagerie, part le mardi à 5 heures préciſes du matin. De Paris à Falaiſe, 18 livres. Ces Voitures logent rue des Petits-Carreaux.

Fécamp, *Voyez* Rouen.

Fere en Tartenois, rue Bourlabbé; il part de Paris le vend. à 11 h. du mat. un coche paſſant par le Meſnil, Nanteuil-Audoin, Betz, la Ferté-Milon, Neuilly-Saint-Front, & Auchy, qui arrive à la Fere le Samedi d'où il repart le lundi pour arriver à Paris le mercredi à midi. On paye 6 l. par place, & 1 ſ. du port.

Figeac. *Voyez* Cahors.

Flers, *Voyez* Amiens.

Fontainebleau, paſſant par Eſſonne, le Caroſſe eſt quai des Céleſtins, il part le jeudi à 4 heures préciſes du matin, & arrive le même jour, & repart de Fon-

tainebleau pour Paris le mardi à la même heure. On y trouve encore des Carosses de Moulins & d'Auvergne. (*Voyez* les Carosses de Moulins & d'Auvergne) qui partent le lundi & le mercredi à 10 heures du matin, & dans lesquels on donne place pour Fontainebleau le jour du départ.

Fontainebleau, *Voyez* Lyon, Montargis, Moulins, & Clermont-Ferrand.

Fontenay en Brie, *Voyez* le Caroſſe de Rozoy.

Fontenay-le-Comte, les Sables d'Olonne, Luçon, & route; la Meſſagerie rue Contreſcarpe, part le Dimanche à 10 heures du matin.

Fort-Louis, Gerbeville, Hagueneau, Hambourg, Huningue, Herbeviller, *Voyez* Strasbourg, rue de la Verrerie.

Foſſard, *Voyez* Lyon & Dijon par la Bourgogne.

Fouchere *Voyez* Dijon par la Champagne.

Fougeres, *Voyez* Rennes.

Fouletourte, *Voyez* Angers.

Francfort, Fribourg en Briſcau, Fort-Louis du Rhin, *Voy.* Strasbourg.

Frejus, *Voyez* Lyon.

Fremantel, *Voyez* Avranches.

Freſnay, *Voyez* Alençon.

Freſſinet, *Voyez* Limoges.

Gaillon, *Voyez* Rouen.

Gauron, *Voyez* Laval.

Gand & route, *Voyez* Lille. *Deux déclarations.*

Geneve & route, *Voyez* Lyon.

Gerbeviller, *Voyez* Straſbourg.

Gien-ſur-Loire, le Caroſſe quai des Céleſtins, part le jeudi à 4 h. du matin.

Giſors, Gournay, Forges, & autres; le Caroſſe rue Montorgueil, au coin de la rue du Bout-du-monde; il part le vendredi à midi, & arrive le Dimanche. De Paris à Giſors, 6 liv 10 ſ. Et de Forges à Gournay, il part le mardi & arrive le jeudi.

Givet, *Voyez* Charleville.

Gournay par Arras. Place 8 liv. Port 1 ſ. Par la Diligence de Lille, Place 19 liv. Port 1 ſ. 3 den. *Voyez* Lille *ou* Valenciennes.

Grandville, *Voyez* Coutances.

Gramat, Gueret, *Voyez* Limoges.

Gray, *Voyez* Beſançon.

Grenoble & Villes du Dauphiné, *Voyez* Lyon.

Groſbois, *Voyez* Eric-Comte-Robert. Place 2 liv.

Guibray, *Voyez* Falaiſe.

Guemené, Guer, Guerrande, Guichen & Guingamp, *Voyez* Rennes.

Guigne en Brie, *Voyez* le Caroſſe de Provins, Troyes, & Langres.

Guiſe, Place 12 liv. Port 2 ſ. *Voyez* Maubeuge.

Hagueneau, Hambourg, Huningue, *Voyez* Straſbourg.

Ham, Place 12 liv. 1 ſ. 3 d. *Voyez* Saint-Quentin.

Harfleurs, *Voyez* Rouen.

Hedé, Hennebond, *Voyez* Rennes.

Honfleurs, *Voyez* Rouen.

Houdan, *Voyez* Falaiſe.

Huis, *Voyez* Maubeuge.

Hunningue, *voyez* rue de la Verrerie.

Huy & route par eau juſqu'à Maſtricht, *Voyez* Charleville.

Ingrande, *Voyez* Nantes.

Joigny, *Voyez* Lyon & Dijon par la Bourgogne, & Tonnerre; *Voyez auſſi* le Coche d'eau d'Auxerre.

Joinville, rue de la Verrerie, à l'hôtel de Pomponne.

Joſſelin, Jugon, *Voyez* Rennes.

Iſigny, *Voyez* Caen.

Iſſoudun, Vierzon, Salbry, Château-Goux, & Gueret; le Caroſſe rue Contreſcarpe, part de Paris le lundi & le mardi à 6 heures du matin.

Ivry, *Voyez* Lyon.

Juviſy, *Voyez* Lyon, Montargis, Moulins, & Clermont-Ferrand.

Labbeuville, *Voyez* Metz.

La Commanderie, *Voyez* Caen.

La Fere, Place 10 liv. Port 1 ſ. 6 d. *Voyez* Maubeuge.

La Ferté-Aleps, paſſant par Villeroy & route, Place Maubert, à la Limace, part tous les mercredis, & repart de la Ferté pour Paris où il arrive le même jour, les lundis,

La Ferté-Bernard, *Voyez* Angers.

La Ferté-Gaucher, Tournant, Toquin, & route, *Voyez* les Voitures, rue de Bracq.

La Ferté-Macé, *Voyez* Falaiſe.

La Ferté-Milon, Neuilly, Saintfront, Ferre en Tartenois; logent les Caroſſes rue Sainte-Croix, vis-à-vis la rue des Billettes; part le Coche le vendredi.

La Ferté-ſous-Jouars, *Voyez* Châlons en Champagne.

La Ferté-Vidame, Lonlay, & autres lieux en dépendans; le Meſſager loge rue du Jour, part le mardi & le vendredi.

La Fleche, *Voyez* Angers.

Lagny, rue Bourtibourg, part un Caroſſe le mardi, jeudi, & ſamedi en Eté à 9 heures du matin, pour arriver en un jour, en Hyver de même.

La Guerche, *Voyez* Rennes.

La Hollande par Bruxelles. *Voyez* la Diligence de Bruxelles ou de Valenciennes & Lille. *Deux déclarations*, ou *un acquit avec une déclaration*.

Laigle, Verneuil au Perche, Tillieres, Nonancourt, & route; le Meſſager rue des Foſſez S. Germain, à l'Image Saint Pierre, part le vendredi à midi. *Voyez* Conche, Damville, & route. De Paris à Laigle 6 liv. & du port, 1 ſou.

La Louppe, *Voyez* Nogent-le-Rotrou.

La Maiſon-rouge, *Voyez* Provins, Troyes & Langres.

La Marche en Lorraine, *Voyez* Langres.

Lamballe, Landerneau, Landevinec, Landivifiau, Lanmeur, Lannion, Lauveau, la Roche-Bernard, Leon, Leſnever, Locminé, *Voyez* Rennes.

Landeau, Leypſich, Ligny en Barrois. *Voyez* Strasbourg, rue de la Verrerie.

Landrecy, Place 14 l. Port 2 ſ. 6 d. *Déclaration*. *Voyez* Maubeuge.

Langres, paſſant par Brie-Comte-Robert, Guignes, Morman, Nangis, Provins, Nogent-ſur-Seine, les Granges, Troyes, Luſigny, Vandœuvre, Bar-ſur-Aube, Suzennecourt, Chaumont en Baſſigny, & route; les Caroſſes de ces lieux, rue de Bracq, partent le ſamedi à 6 heures du matin, pour arriver à Langres le jeudi en été, le vendredi en hyver. Place 25 liv. port 3 ſ. Repart de Langres le lundi, pour arriver à Paris le ſamedi, en hyver le Dim. ſeulement. L'on trouve à ce Bureau des Chaiſes & Berlines pour les lieux de cette route.

Languedoc & route; logent les Caroſſes quai des Céleſtins, & vont à Montpellier, Niſmes, Frontignan, Milhau, Lodeve, Pezenas, Beziers, Narbonne, & toute la Province de Languedoc, *&c.* comme auſſi les Meſſagers de ces lieux, qui partent le mercredi à 10 heures du matin. Il faut apporter les paquets & ballots la veille du départ.

Lanion, *Voyez* Rennes.

Laon, Notre-Dame de Lieſſe, Aubenton, Mazle, Vervins, Montcornet, & autres lieux du Thiérache, rue S. Martin, vis-à vis la rue de Montmorency; le Caroſſe part le lundi à 6 heures: la place eſt de 11 liv. & le port de 1 ſ. 6 d. & le Coche à 16 places, qui eſt le même pour Soiſſons, part le jeudi.

La Queue, *Voyez* Dreux.

La Riviere-Thibouville, *Voy.* Evreux.

La Roche-Bernard, *Voyez* Rennes.

La Roche en Berny, *Voyez* Lyon.

La Rochelle, Rochefort (*il faut une déclaration pour Rochefort*) Saint-Maixent, Niort, Luſignan, Mauzé, & route; la Meſſagerie rue Contreſcarpe, part le Dimanche à 10 heures du matin. Le Caroſſe de ces lieux eſt au même endroit, part le lundi à 10 heures du matin, & arrive à Paris le vendredi en Eté, le ſamedi en Hyver.

La Rochepot, *Voyez* Lyon.

La Souſterraine, *Voyez* Limoges.

Laſſay, *Voyez* Laval.

Laval, Martigny, Mayenne, Ernée,

La Trappe, *Voyez* Alençon.

Ambrieres, Craon, Sainte-Suzanne, Laſſay, Goron, le Ribay, & Préampail, rue Pavée, près les grands Auguſtins, à l'hôtel S. François; part le Caroſſe le lundi à 5 heures du matin, & arrive le jeudi. La Meſſagerie part le mercredi à midi, & arrive le Dimanche matin. Place par cheval de ſelle, 30 liv. Port 2 ſ. 6 d.

Lavaur, Lectoure, *Voyez* Toulouſe.

La Ville d'Eu, *Voyez* Eu.

La Villeneuve; *Voyez* Dijon par la Bourgogne; on diſpoſe à la Villeneuve ce qui eſt deſtiné pour Sainte-Reine.

Le Fort-Louis du Rhin, *Voyez* Straſbourg.

Le Croiſic, *Voyez* Rennes.

Le Havre, *Voyez* Rouen.

Lergne, *Voyez* Dijon par la Bourgogne.

Le Haras, Laigle, & le Meſleraux, *Voyez* Falaiſe.

Le Lude, *Voyez* Angers.

Le Mans, la Fleche, Angers, Bonneſtable, & route; le Caroſſe, Porte S. Michel, part le vendredi à 6 heures du matin, & arrive à Paris le mardi.

Le Maupas, *Voyez* Lyon.

Le Meſleraux, *Voyez* Falaiſe.

Le Meſle-ſur-Sarthe, *Voyez* Alençon.

Léominé, *Voyez* Rennes.

Le Pont-de-Cé, *Voyez* Nantes.

Le Port-Louis, *Voyez* Rennes.

Le Quesnoy par Valenciennes, *Voy.* la Diligence de Lille *ou* Valenciennes. *Déclarations.*

Le Ribay, *Voyez* Laval.

Les Granges. *Voyez* Troyes & Langres. Place 12 liv. port 1 f. 6 den.

Lesvenen, *Voyez* Rennes.

Le Tremblay, *Voyez* Nogent-le-Rotrou, Messagerie.

Le Val de Suzon, *Voyez* Dijon par la Champagne & par la Bourgogne.

Leypsick, *Voyez* Strasbourg.

Liége, Cologne, Mastricht, Namur, les Eaux de Spa, le Borset, Chaufontaine, & autres Villes par terre pour la Hollande. Pour ces lieux on prend les voitures de Charleville, Dinan, Mezieres, & route, qui logent à présent rue S. Martin vis-à vis la rue de Montmorency. Les voitures de ces endroits-là partent en tout tems le lundi & le mercredi. Les Eaux de Spa sont sur la route, à 4 lieues au-delà de Liége.

Ligny, *Voyez* Nancy.

Lille, rue S. Denis, vis-à-vis les Filles Dieu. La Diligence suspendue comme les Chaises & Berlines, avec des ressorts, à l'instar de la Diligence de Lyon; part de même tous les deux jours soit de Paris pour Lille, soit de Lille pour Paris, pour arriver en Eté le deuxieme jour, en Hyver le troisieme jour à midi: elle passera par Louvres, Senlis, Conchy, Pons, Gournay, Roye, Omiécourt, Peronne, Cambray, Douay, Lille. *Nota.* On trouve une Berline à Cambray pour Valenciennes. On paye le même prix que pour Lille, Douay, Tournay, Gand, Menin, Ypres, Armentieres, Bruges, *&c. déclaration datée & signée.* Il faut apporter les hardes la veille du départ avant cinq heures du soir, de même que les marchandises qu'on y envoye, avec *déclaration* pour les marchandises. Les places sont fixées à 55 liv. nourris, & à 48 liv. sans nourriture. On trouve aussi dans ce Bureau des Chaises & Berlines pour les lieux de cette route.

Limoges, Bourganeuf, Brives, Crefsensac, Freffinet, Gramat, Gueret, la Souterraine, Martel, Peyrat, Pierre-Buffiere, Pont-de-Rhodès, Sarlat, Saint-Ceré, Souillac, Terasson, Tulles, Turenne, Uzerche, rue d'Enfer, près la place S. Michel; le Messager part le mercredi à 10 heures du matin, & arrive à pareil jour. De Paris à Limoges, nourri & monté 90 liv. port 5 f. Il y a au même endroit que dessus, la Charette de Toulouse, que l'on peut prendre pour Limoges: la place est de 68 liv. nourri & 5 f. du port.

Lizieux & Pont-Lévêque, *V.* Evreux.

Loches en Touraine, rue Contrescarpe; le Carosse part le lundi à 10 heures du matin, & arrive à Paris le vendredi en Eté, & le sam. en Hyver, à 4 heures.

Longwy, Luxembourg, *Voyez* Metz, rue de la Verrerie.

Lorraine, & villes de la Lorraine, *Voyez* Strasbourg.

Loudun, Chinon, & route; la Messagerie loge rue Contrescarpe, part le mercredi à 10 heures du matin, & arrive à Paris le jeudi à cinq heures.

Louvres, *Voyez* Senlis.

Lorient, *Voyez* Rennes.

Lucenay-le-Duc, *Voyez* Dijon par la Bourgogne.

Lucy-le-Bois, *Voyez* Lyon. L'on dépose à Lucy-le-Bois ce qui est destiné pour Avalon.

Lunéville & route, *Voy.* Strasbourg.

Luxembourg, *Voyez* Metz.

Luzarche, Place 3 liv. Port 6 den. *Voyez* Amiens *ou* Montdidier.

Lyon, quai des Célestins, où l'on trouve la Diligence qui part de Paris de 2 jours en 2 jours, à 4 heures précises du matin, passant par Villejuif, Juvisy, Essonne, Ponthierry, Chailly, Fontainebleau, Moret, Fossars, Villeneuve-la-Guyard, Champigny, Pont-sur-Yonne, Sens, Villeneuve-le-Roi, Villevallier, Joigny, Bassou, Auxerre, Saint-Bris, Vermanton, Lucy-le-Bois, Cussy-les-Forges, la Roche en Berny, Saulieu, le Maupas, Arnay-le-Duc, Ivry, la Rochepot, Chagny, Châlon; & par eau de Châlon à Lyon, passant par Tournus, Mâcon, Montmerle, Riottier, Trévoux, & Lyon, vont l'Hyver en 6 jours & l'Eté en 5 jours. Elles contiennent huit personnes, & elles sont à présent suspendues sur des ressorts qui les rendent au moins aussi douces que les chaises de poste & les berlines, ainsi qu'en conviennent ceux qui les ont éprouvées.

On paye 100 liv. par place de Paris à Lyon, & on est nourri, & 6 f. par liv. de port. On trouve à Châlons une Diligence d'eau dans laquelle on paye 8

liv. 10 ſ. Par le coche on paye 5 liv.

Les Guimbardes ou Chariots de Paris pour Lyon, partent les mercredis & ſamedis à 5 heures du mat. & ſe rendent à Lyon en tout tems en 10 jours, à moins qu'il ne ſurvienne des dérangemens, comme glaces & débordemens de rivieres; dans ce cas, ils mettent 11 à 12 jours, & repartent de Lyon les lundi & jeudi, & reviennent de même.

Ces Voitures ſont deſtinées principalement pour le tranſport de gros ballots, comme effets de Meſſieurs les Ambaſſadeurs & Négocians. On entreprend auſſi de voiturer les caroſſes d'ambaſſades & autres, & de toute ſorte d'effets en droiture, pour Marſeille, & autres endroits de la Provence, Languedoc & Dauphiné. Pour tous ces lieux, *déclaration datée & ſignée, & eſtimation des effets.*

* L'Entrepreneur des Meſſageries de Lyon, pour faciliter le public, a établi un caroſſe de Paris à Lyon par le Bourbonnois, qui partira le lundi: il paſſe par Moulins, Beſſet, Varenne, la Paliſſe, la Pacaudiere, Roanne, Saint-Symphorien, la Tararre, Breſle, & Lyon. *Voyez* Moulins.

Les Caroſſes de Dijon conduiſent auſſi à Lyon deux fois la ſemaine les perſonnes & les ballots & paquets. *Voyez* Dijon.

L'on trouve encore au même Bureau des Berlines & des Chaiſes pour la commodité du Public.

Mâcon, *Voyez* Lyon & Dijon.

Machecou, *Voyez* Nantes.

Magny & Andely, la Cariole rue Bourlabbé, au Dauphin, part le mercredi, arrive en un jour, & l'hyver en 2 jours.

Maintenon & route, rue Contreſcarpe, *Voyez* Chartres.

Maiſon-rouge, *Voyez* le Caroſſe de Dijon par la Champagne.

Malétroit, Moncontour. *Voyez* Rennes.

Malicornes, *Voyez* Angers.

Mamers, *Voyez* Belleſme.

Manheim, *Voyez* Straſbourg.

Mantes, Triel, & Meulan, rue & porte S. Honoré, vis-à-vis le cul-de-ſac de l'Orangerie, part le mardi & le vendredi à 5 heures du mat. On prend par place 5 liv.

Mariembourg. *Voyez* Charleville.

Marlou, Preſſimouy, & Burry, rue Montorgueil; part de Paris une Cariole le mercredi & le ſamedi.

Marouelle, *Voyez* Maubeuge.

Martel, *Voyez* Limoges.

Marſeilles, *Voyez* Lyon.

Martigny, *Voyez* Laval.

Maſtricht, *Voyez* le Caroſſe de Valenciennes.

Maubeuge, paſſant par Senlis, Verberie, Compiegne, Noyon, Chauny, la Fere, Pleinetelve, Guiſe, Landrecy, Marouelle, & route, loge le Caroſſe rue S. Denis, vis-à-vis les Filles-Dieu; part en été le ſamedi de 15 en 15 jours, en hyver il n'y a point de jour reglé: On paye par place 18 l. port 3 ſ. *déclaration*: on envoye auſſi pour Maubeuge par Valenciennes.

Maulevrier, *Voyez* Angers.

Mayence, Méricourt, *Voyez* Straſbourg.

Mayenne, *Voyez* Laval.

Meaux en Brie, Claye, & Ville-Pariſis, rue de la Verrerie, à l'hôtel de Pomponne; le Caroſſe part les mercredis & ſamedis à 6 heures du matin, & de Meaux les lundis & jeudis. L'on fournit des Chaiſes & Berlines très-commodes pour partir quand on veut.

Meimac, *Voyez* Aurillac.

Melun, *Voyez* Coches d'eau.

Merloux, Ercuis, rue des petits Carreaux, vis-à-vis la rue Thévenot. *Voyez* Beaumont-ſur-Oiſe.

Metz, rue de la Verrerie, à l'hôtel de Pomponne; le Caroſſe part le vendredi à ſix heures du matin, arrive à Metz en ſept jours & demi, à Verdun en ſix jours, & à Sainte-Menehould en cinq, repart de Metz le lundi à midi, de Verdun le mercredi, & de Sainte-Menehould le jeudi, pour arriver à Paris le lundi. Il paſſe par Ville-Pariſis, Meaux, la Ferté, Château-Thierry, Dormans, Epernay, Jalons, Châalons, Bellay, Sainte-Menehould, Clermont-en-Argonne, Verdun, Manheul, & Mars-ſa-Tour. On ſe charge de tout ce qu'on veut envoyer dans tout le Pays Meſſin, les Trois Evêchés & le Verdunois, où il y a des Caroſſes établis qui correſpondent des villes les uns des autres. On fait des compoſitions raiſonnables ſur les envois un peu conſidérables. On prévient que ceux qui ne voudront point aller faire plomber à la Douane, donneront des déclarations ſignées, contenant la quantité, qualité, poids ou valeur des marchan-

aises. Il faut envoyer les équipages la veille du départ ; car on ne reçoit plus rien passé huit heures du soir. L'on fournit pour toutes les routes ci-dessus des Chaises & Berlines très-commodes pour partir quand on veut.

Metz en Couture, *V.* Valenciennes.

Meulan & Mantes : on prend des Chaises pour ces lieux, rue S. Honoré, près le cul-de-sac de l'Orangerie ; elles partent à toute heure. On prend par place pour Meulan 12 l. & pour Triet, 9 l.

Mézieres, Charleville, & autres Villes de la Meuze, rue Saint Martin, vis-à-vis la rue de Montmorency ; partent les Carosses le mercredi, & les Coches le lundi. *Déclaration. Voyez* Reims.

Milhau, *Voyez* Montauban.

Mirande, Mirepoix, *Voyez* Toulouse.

Mondidier, Luzarche, Chantilly, Creil, Clermont, Saint-Just, & route, rue S. Denis, vis-à-vis les Filles Dieu ; part un Coche le vendredi à 5 heures du matin. On trouve aussi à ce Bureau des Chaises & Berlines pour les lieux de cette route. On paye par place 6 liv. 10 s. & 1 s. du port.

Mons, rue S. Denis, vis-à-vis les Filles-Dieu, *Voyez* la Diligence de Lille : *deux déclarations. Voyez aussi* la Diligence de Bruxelles. Place 61 liv. nourri, 54 liv. non nourri : Port 3 s. 6 den.

Montargis, Nemours, & route, quai des Célestins, au Bureau des Carosses d'Auvergne ; part le Carosse le jeudi à 4 heures précises du matin, Hyver & Eté, & on y prend place pour Gien & route. Il y a encore les Carosses d'Auvergne & de Moulins, qui passent par ces premiers endroits. (*Voyez* les Carosses de Moulins & d'Auvergne.) On y donne place le jour du départ. De Paris à Montargis, 6 liv.

Montauban, Milhau, Vabres, rue d'Enfer, près la place S. Michel ; le Messager part le mercredi à 10 heures du matin, & arrive à pareil jour.

Montbard, *Voyez* Dijon par la Bourgogne.

Montebourg, Port 2 s. 6 den. *Voyez* Caen.

Montereau, Nemours, Sens, Bray, Nogent-sur-Seine, & Troies. *Voyez* les Coches d'eau.

Montieramé, place 18 liv. *Voyez* Langres.

Montierander, *Voyez* Bar-sur-Aube.

Montfort-Lamaury, & route, loge le Carosse rue des Fossez S. Germain, à l'hôtel de Lizieux ; il part le mercredi & le samedi. On paye 3 liv. par place.

Montivilliers, *Voyez* Rouen.

Montmirel, rue de la Verrerie, à l'hôtel de Pomponne.

Montoire, aujourd'hui *Querhoent*, par Vendôme & Chartres, loge le Carosse rue Contrescarpe, *Voyez* Vendôme.

Montpellier, *Voyez* Lyon.

Montreuil, Boulogne, & route, Place 20 liv. Port 2 s. *Voyez* Calais.

Moret, *Voyez* Lyon & Dijon par la Bourgogne.

Morlaix, *Voyez* Rennes.

Mormans, Mery-sur-Seine, *Voyez* Troyes & Langres.

Mortagne, Saint-Maurice, proche la Trappe, Eresolles, Tourouvre, & le Valdieu, la Messagerie ou Charette de ces lieux, rue du Jour, part le mardi & le vendredi à 8 heur. du mat. On prend 6 liv. par place. *Voyez* Alençon pour le Carosse de Mortagne & route.

Mortain, *Voyez* Avranches.

Mouhy, *Voyez* Beaumont-sur-Oyse.

Moulins en Bourbonnois, passant par Villejuif, Ris, Essonne, Ponthierry, Fontainebleau, Nemours, Montargis, Briarre, Neuvy, Bonny, Cosne, la Charité, Nevers, Saint-Pierre-le-Moutier, &c. logent les Carosses quai des Célestins, & partent le lundi à 10 heures precises du matin ; celui du lundi contient 14 places, & celui du mercredi 8 : (*Voy.* pour ce dernier le Carosse de Clermont) & repartent de Moulins le mercredi & vendredi, pour arriver à Paris le jeudi & samedi. On trouve aussi dans ce Bureau des Chaises & Berlines pour Vichy, Bourbon-les-Bains, & route. De Paris à Moulins, 21 liv. port 3 s.

* Il vient d'être établi un Carosse de Paris à Lyon par le Bourbonnois. *Voyez* Lyon.

Munich, Moyenvich, *Voyez* Strasbourg & toute la Lorraine.

Mussy-Lévêque, *Voyez* le Carosse de Dijon par la Champagne.

Namur, *Voyez* Charleville.

Nancy, *Voyez* Strasbourg, rue de la Verrerie.

Nangis, & route de Brie, rue de Bracq au Marais. Par place 6 liv. *Voyez*

le Caroſſe de Provins, Troyes & Langres.

Nantes, Ancenis, Cliſſon, Chantouy, Ingrande, le Pont-de-Cé, Machecou, Painbeuf, Saint-Florent, rue d'Enfer près la porte S. Michel; la Meſſagerie part le mardi à 10 heures du matin, & arrive le vendredi à 5 heures du ſoir. Le Caroſſe d'Angers prend pour toutes ces Villes, *Voyez* Angers. On trouve pour Nantes des Chaiſes & Berlines.

Nantes encore, *Voyez* Rennes.

Nauſſau, Neufchâteau, Nuremberg, *Voyez* rue de la Verrerie, à l'hôtel de Pomponne.

Navarre, *Voyez* Evreux.

Neaufle, *Voyez* Falaiſe.

Neufchâteau, Nuremberg, *Voyez* Straſbourg.

Neufchatel, *Voyez* Rouen.

Neufchatel en Suiſſe, *Voyez* Beſançon.

Nice, *Voyez* Lyon.

Niort, Fontenay-le-Comte, Luçon, les Sables d'Olonne, & route; la Meſſagerie de ces lieux rue Contreſcarpe, aux Caroſſes d'Orléans, part le Dimanche à 5 heures du matin, & arrive à Paris le lundi au ſoir. Il faut apporter le ſamedi au ſoir juſqu'à 7 heures les paquets & ballots.

Nogent-ſur-Verniſſon & route, quai des Céleſtins, part le lundi & le merc.

Nogent-le-Rotrou, *Voyez* Belleſme.

Nogent ſur-Seine, rue de Bracq au Marais. *Voyez* Langres & Troyes. 10 liv. par place. Par la Berline de Troyes, 14 liv.

Nogent-le-Roi, rue de Bracq, *Voy.* Langres.

Nonancourt, *Voyez* Falaiſe.

Noyentel, *Voyez* Beaumont-ſur-Oiſe.

Noyers, *Voyez* Dijon par la Bourgogne.

Noyon, Place 8 liv. Port 1 ſ. la Fere & Chaulny, *Voy.* S. Quentin *ou* Maubeuge.

Nuremberg par Strasbourg, *Voyez* Strasbourg.

Nuys, *Voyez* Dijon.

Offenbourg par Strasbourg, *Voyez* Strasbourg.

Oleron, *Voyez* Toulouſe.

Omiécourt, *Voyez* Lille *ou* Valenciennes.

Orbec, Bernay, Beaumont-le-Roger, *Voyez* Evreux.

Orléans, paſſant par Linas, Arpajon, Etrechy, Etampes, Angerville, Toury, Artenay, le Caroſſe rue Contreſcarpe, part tous les jours en Eté à 6 heures du matin, & va en deux jours & revient de même d'Orléans; & en Hyver à 10 heures du matin, va en deux jours & demi, & revient de même excepté le jeudi qu'ils partent toute l'année à 6 h. du mat. avec le Caroſſe de Blois.

Othon, *Voyez* Nogent-le-Rotrou.

Oudeuil, *Voyez* Calais.

Ozoy-la-Ferriere, *Voyez* le Caroſſe de Rozoy. Place 3 liv.

Pacy, route d'Evreux, *Voyez* Evreux.

Painbeuf, *Voyez* Nantes.

Pamiers, Pau, *Voyez* Toulouſe.

Périgueux, Bergerac, Rochechouart, Nonton, Brantôme, Conſlans, Chabanois, & route; la Meſſagerie de ces lieux loge rue Contreſcarpe, & part le Dimanche à 5 heures du matin: il faut apporter les hardes, paquets & ballots le ſamedi au ſoir. *Déclaration.*

Peronne par Arras, Place 15 livres, Port 1 ſ. den. Par la Diligence, Place 33 liv. nourri; 30 liv. ſans nourriture; Port 2 ſ. On ne donne des places que la veille du départ, à 6 heures du ſoir. *Voyez* Arras, & la Diligence de Lille.

Perpignan & les autres Villes du Rouſſillon; la Meſſagerie rue d'Enfer S. Michel, part le mercredi à 10 heures, & arrive à Paris à pareil jour. On fournira pour ces lieux, Litieres, Chaiſes & Berlines.

Petiviers, rue Contreſcarpe, au Bureau d'Orléans; le Caroſſe part le Dimanche à 6 heures du matin, & arrive à Paris le lundi à 7 heures.

Phalſbourg, Philisbourg, *Voy.* Strasbourg.

Philippeville, *Voyez* Charleville.

Pleineſelve, Place 11 liv. Port 1 ſ. *Voyez* Maubeuge.

Ploermel, *Voyez* Rennes.

Plombiers, rue de la Verrerie, à l'hôtel de Pomponne, où l'on fournit des Chaiſes & Berlines très-commodes pour aller aux eaux & partir quand on veut.

Plombieres par Nancy, *Voyez* Nancy.

Plombieres, *Voyez* Langres. Il y a à ce Bureau des commodités pour les eaux, comme pour aller à celles de Bourbonne-les-Bains.

Poitiers, Chaſtellerault, Partenay,

Xaintes, Cognac, S. Jean d'Angely, Montmorillon, rue Contrescarpe : il faut apporter les paquets & ballots la veille au soir. Le Carosse de ces lieux qui est celui de la Rochelle, part le lundi à 10 heures du matin. La Messagerie part le Dimanche ; c'est la même que celle de la Rochelle.

Poissy, Saint-Germain, Coche à 16 personnes rue S. Honoré, près le cul-de-sac de l'Orangerie, part deux fois par jour, à 7 heures du matin & à 2 heures après midi. On prend par personne 30 s. Il y a aussi des Chaises ou Carosses qui partent à toute heure, à raison de 4 liv. 10 s. par place.

Poix, Place 12 liv. *Voyez* Calais.

Pontchartrain, *Voyez* Falaise.

Pont-l'Evêque, *Voyez* Evreux.

Pontamousson, *Voyez* Metz, rue de la Verrerie.

Pontarlier, *Voyez* Besançon.

Pont-de-Larche, *Voyez* Rouen.

Pont-de-Rhodez, Peyrat, Pierre-Buffiere, *Voyez* Limoges.

Ponteau-de-mer, *Voyez* Rouen.

Ponthierry, *Voyez* Lyon, Montargis, Moulins, & Clermont-Ferrand.

Pontivy, Pontrieux, Pontscorf, Portvic : Port-Louis ; *Voyez* Rennes.

Pontoise, Saint-Clair, Chaudray, & route, rue Montorgueil au Compas d'or; part un Carosse le mardi, jeudi, & samedi à 10 heures du matin. On paye 3 liv. par place.

Pontorson, *Voyez* Avranches.

Pont-Saint-Esprit, *Voyez* Lyon.

Pont-Sainte-Mexance par Arras, Place 5 liv. Port 1 sou. Par la Diligence 12 liv. Port 1 sou. On ne donne des places que la veille à sept heures du soir.

Pont-Sainte-Méxance, *Voyez* Valenciennes & Lille On ne donne des places que la veille du départ.

Pont sur-Yonne, *Voyez* Lyon & Dijon par la Bourgogne & Tonnerre.

Pouancé, *Voyez* Angers.

Préampail, *Voyez* Laval.

Precy, Presle, *Voyez* Beaumont-sur-Oise.

Prey, *Voyez* Dijon par la Bourgogne.

Provins & route ; loge le Carosse rue de Bracq au Marais, qui part le lundi, mercredi & samedi à 6 heures du mat. Par place 10 liv. port 9 den. On peut prendre aussi le Carosse de Troyes ou celui de Langres, *Voyez* Troyes & Langres.

Querhoent, ci-devant Montoire ; le Carosse rue Contrescarpe, part le samedi à 6 heures du matin.

Quimper, Quimpercorentin, Quimperlé, Quintin *Voyez* Rennes.

Ratisbonne, Rémiremont, Ramberviller, Roziers aux Salines, Ravon-l'Etape, *Voyez* Strasbourg, rue de la Verrerie.

Redon, *Voyez* Rennes.

Regenne, *Voyez* Lyon & Dijon par la Bourgogne.

Regnalard, *Voyez* Bellesme.

Reims, l'Hôtel-Mazarin, Mezieres, Charleville, Sedan, rue S. Martin vis-à-vis la rue de Montmorency, loge le Coche qui part le lundi à six heures du matin. Il y a encore le mercredi un Carosse qui passe par ces lieux, & où l'on prend des places la veille, quand celles pour les frontieres ne se trouvent pas remplies pour Reims.

Remiremont, Roziers, *Voyez* Strasbourg.

Rennes, Vitré, Saint-Malo, Dinan, Nantes, Lorient, Port-Louis, Hennebon, Vannes, Saint-Brieux, Lamballe, Dol, Guingamp, Carhaix, Quimper, Morlaix, Lanion, Quimperlé, Treguier, Roiperden, Saint-Pol de Léon, Lesneven, Landivisiau, Qintin, Auray, Léominé, Rosternin, Belisle en terre & en mer, Redon, la Roche-Bernard, Guerrande, le Croisic, Pontivy, Châteaulaudrin, Guémené, Ploermel, Malétroit, Josselin, Broon, Saint Jouan, la Guierche, Landernau, Brest, & toutes les Villes en général de la haute & basse Bretagne : le Bureau est rue Pavée, près les grands Augustins, à l'hôtel S. François. Le Carosse part tous les lundis à 5 heures du matin, & arrive les jeudis au soir. La Messagerie part le mercredi à midi, & arrive à Paris le Dimanche matin. * Le Fermier prend sur son compte le payement des droits de la traite par terre pour les marchandises de Paris pour Vitré, Rennes, & Saint-Malo seulement : il fera aussi des compositions raisonnables sur le port des envois un peu considérables. On prévient que ceux qui ne voudront point faire plomber à la Douanne, donneront des *déclarations* signées, contenant la quantité, qualité, poids ou estimation des envois avec les noms & demeures de ceux à qui ils envoyeront.

On donne des Chaises & Berlines tous les jours pour la Bretagne & route. De Paris à Rennes par place au carosse 40 liv. par cheval de selle 38 liv. par le fourgon ou par le pannier du carosse pour Rennes 20 liv. Pour Saint-Malo 23 liv. 15 s. pour livre pesant 3 s. 6 den.

Rhedon, Rochefort, Rosporden, Rostrenen. *Voyez* Rennes.

Rhetel-Mazarin, *Voyez* Reims.

Rhodez, *Voyez* Cahors.

Ribemont, *Voyez* Saint-Quentin.

Ris, *Voyez* Lyon, Dijon par la Bourgogne & Tonnerre.

Rocroy, *Voyez* Charleville.

Romorentin près d'Orléans; le Carosse rue Contrescarpe, au Bureau d'Orléans; le Messager part le mercredi à 6 heures du matin. Au même endroit l'on trouve des Fourgons pour les grosses voitures, & des Chaises pour partir quand on veut.

Rosnay, *Voyez* Troyes.

Rosperden, *Voyez* Rennes.

Rouen, Dieppe, le Havre, Caudebec, Bolbec, Harfleurs, Montivilliers, Fécamp, Honfleurs, Ponteau-de-mer, Neufchâtel, Ecouy, Gaillon, le Pont-de-Larche, & autres Villes de la haute Normandie: le Bureau est à l'hôtel S. François, rue Pavée près les grands Augustins. Les Carosses partent les lundis, mercredis, & vendredis, à 4 heur. précises du matin, & arrivent les lundi, mercredi, & samedi à midi. Les Carosses du lundi & vendr. tiennent la route de Mantes, & celui du mercredi celle de Pontoise. De Paris à Rouen, 12 liv. port 2 s. 6 den. La Messagerie en droiture pour Dieppe part de Paris par le Carosse du vendr. La Messagerie en droiture pour le Havre & route, part de Paris par les Carosses des lund. mercr. & vend. On donne des Chaises & Berlines tous les jours pour toutes lesdites Villes & autres de la Normandie. Les chevaux quittes de Paris pour Rouen, rue de Savoie, près les grands Augustins.

Roye par Arras. Place 10 liv. Port 1 3 den. Par la Diligence 26 liv. Port 1 s. 6 den. On ne donne les places que la veille du départ à sept heures du soir.

Rozoy en Brie, passant par Vincennes, Saint-Maur, Champigny, Tournan, Fontenay, la Queue, Osoy, la Févriere, rue de Bracq au Marais; part de Paris un Carosse le mardi à cinq heures, & arrive à Paris le jeudi.

Saarbourg, Saverne, *Voyez* Strasbourg, pour plus grande indication.

Saarlouis, Saarbruch, Saint-Avold, *Voyez* Mets, rue de la Verrerie.

Sablé, *Voyez* Angers.

Saint-Bris, *Voyez* Lyon.

Saint-Calais, Saint-Christophe en Touraine, le Lude, & Lucé, *&c.* le Messager loge rue Contrescarpe. *Voyez* Vendôme.

Saint-Ceré, *Voyez* Limoges.

Saint-Cyr, *Voyez* Alençon.

Saint Diez, Saint-Dizier & route, rue de la Verrerie, l'hôtel de Pomponne.

Sainte-Menehould, *Voyez* Metz, rue la Verrerie. *Nota.* Il part de Paris les mardis à 6 heures du matin, un Carosse pour Châlons, à 6 lieues de Sainte-Menehould. *Voy.* Châlons en Champagne.

Sainte-Reine, *Voyez* la Villeneuve.

Saint Florent, *Voyez* Nantes.

Saint-Germain en Laye, Poissy & route; les Carosses logent rue & porte S. Honoré, vis-à-vis le cul-de-sac de l'Orangerie, partent tous les jours deux fois, & donnent au besoin des voitures à toute heure. *Voyez* Poissy.

Saint-Just, Place 8 liv. Port 1 sou. *Voyez* Amiens ou Montdidier.

Sainte-Suzanne, *Voyez* Laval.

Saint-Hilaire du Harcouet, *Voyez* Avranches.

Saint-Leger, *Voyez* Nogent-le-Rotrou, Messagerie.

Saint-Malo, Saint-Paul de Léon, Saint-Aubin du Cormier. *V.* Rennes.

Saint-Maurice, *Voyez* Alençon.

Saint-Marc, *Voyez* Dijon par la Champagne.

Saint-Mihiel, Sainte Menehould, *Voyez* Metz, rue de la Verrerie.

Saint-Nicolas en Lorraine, Saverne, Spire par Strasbourg, *Voy.* Strasbourg.

Saint-Omer, Aire, & Béthune. *Voy.* Arras: *déclaration.* Place 28 liv. Port 3 sous.

Saint-Papoul, *Voyez* Toulouse.

Saint-Pierre-sur-Dives, *V.* Falaise.

Saint-Quentin, passant par Louvres, Senlis, Verberie, Compiegne, Noyon, & Ham; loge le Carosse rue S. Denis, vis-à-vis les Filles-Dieu; part le lundi & le jeudi à cinq heures du matin. On prend dans ce Carosse pour Ribemont & route. De Paris à Saint-Quentin 15 liv. port 1 sou 6 den.

Saint-

Saint-Seine, *Voyez* Dijon par la Bourgogne & la Champagne.

Sariat, Souillac, *Voyez* Limoges.

Saumur, Thouars, Bourgeuil, Parthenay, Breſſuyre, & Loudun; le Meſſager loge rue Contreſcarpe; part le vendredi à 9 heures du mat. pour les gros ballots. La même Meſſagerie pour les Cavaliers part le Dimanche à 6 heures du matin, & elle ſe charge de petits paquets, s'ils ſont apportés la veille. 48 liv. nourris, port, 3 ſ. 9 den.

Saulieu, *Voyez* Lyon.

Sedan, Donchery, Bouillon, Carignan, Montmidy, Stenay, Mouſon, le Cheſne, le Montdieu, Saint-Hubert pour les perſonnes mordues de bêtes enragées, Liége, Cologne, Namur, les Eaux de Spa, Aix-la-Chapelle, le Borſet, Chaufontaine, Maſtricht, & autres Villes par terre pour la Hollande: on prend pour ces endroits les Caroſſes ou Meſſageries qui logent rue S. Martin vis-à-vis la rue de Montmorency; le Caroſſe part le mercredi à 6 heures du matin: l'on paye 22 liv. & 2 ſ. du port. Le Coche part le lundi à 6 h. du mat. par place 12 liv. & 2 ſ. du port. Il faut des *acquits* ou *déclarations* pour tous les lieux de cette route.

Séez, les Caroſſes & Meſſageries, *Voyez* Alençon.

Senlis & route; logent le Caroſſe & la Meſſagerie, rue S. Denis vis-à-vis les Filles-Dieu, qui partent le mardi & le vendredi à 7 heures du m. & arrivent à Paris le lundi & le jeudi. En allant on paye 3 l. 5 ſ. la place, en revenant 3 liv. Port 6 ſ.

Sens, *Voyez* Lyon & Dijon par la Bourgogne, & Tonnerre.

Sens encore, *Voy.* les Coches d'eau.

Sézanne, rue de la Verrerie, à l'Hôtel de Pomponne, où l'on trouve des Chaiſes & Berlines très-commodes, pour partir quand on veut.

Silley-le-Guillaume, Freſnay, & Beaumont; *Voyez* Alençon.

Soiſſons, Creſpy, Villers-Coterets & route, rue S. Martin, vis-à-vis la rue de Montmorency, logent les Caroſſes qui partent le lundi & ſamedi à 6 heures du matin en Eté. On paye 8 liv. & 1 ſ. du port.

Sommevoir, Suzennecour, *Voyez* Langres.

Stoutgard, Spire, Saint-Nicolas, *Voyez* Strasbourg, rue de la Verrerie.

Straſbourg, rue de la Verrerie à l'hôtel de Pomponne. Le Caroſſe part le ſamedi à ſix heures du matin, arrive à Straſbourg le deuzieme jour, à Nancy & Toul le huitieme, à Bar le ſeptieme; repart de Strasbourg le mardi, Nancy & Toul le ſamedi, & de Bar le lundi, & arrive à Paris le ſamedi. Il paſſe par Ville-Pariſis, Meaux, la Ferté, Château-Thierry, Dormans, Epernay, Jalons, Châlons, Pogny, Vitry-le-François, Saint-Dizier, Bar-le-Duc, Ligny, Saint-Aubin, Void, Toul, Nancy, Lunéville, Herbeviller, Blamont, Heming, Saarbourg, Phalſebourg, Saverne & Viltem. On ſe charge de tout ce qu'on veut envoyer généralement dans toute l'Allemagne, la haute & baſſe Alſace, toute la Lorraine & le Barrois, où il y a des Carroſſes établis dans toutes les villes qui correſpondent les unes aux autres. On fait des compoſitions raiſonnables ſur les envois un peu conſidérables. On prévient que ceux qui ne voudront point aller faire plomber à la Douane, donneront des *Déclarations* ſignées contenant la qualité, quantité, poids, ou valeur des marchandiſes. Il faut envoyer les équipages la veille du départ; on ne reçoit plus rien paſſé huit heures du ſoir. L'on fournit pour toutes les routes ci-deſſus des Chaiſes & Berlines très-commodes pour partir quand on veut.

Taraſcon en Foix, Tonneins, *Voyez* Toulouſe.

Teraſſon, Tulles, Turennes, *Voyez* Limoges.

Thionville, *Voyez* Metz, rue de la Verrerie, à l'hôtel de Pomponne.

Tillard, *Voyez* Beauvais.

Tilliers, Trun, *Voyez* Falaiſe.

Tinchebray, *Voyez* Avranches.

Tonnerre, *Voyez* la Diligence de Lyon: le Caroſſe part le mercr. à 6 h. du mat. & paſſe par Eſſonne, Ponthierry, Fontainebleau, Moret, Villeneuve-la-Guiarre, Pont, Sens, Villeneuve-le-Roi, Joigny, Saint-Florentin, & arrive à Tonnerre en quatre jours, & en repart le mercredi, pour arriver le ſamedi.

Toul & route, *Voyez* Strasbourg.

Toulon, *Voyez* Lyon.

Toulouſe, Alby, Auch, Carcaſſonne,

Castelnaudary, Castres, Lavaur, Lectoure, Mirande, Mirepoix, Oleron, Pamiers, Pau, Saint-Papoul, Tarascon en Foix, Tonneins, rue d'Enfer près la place S. Michel; le Messager part le mercredi à 10 heures du matin, & arrive à pareil jour. De Paris à Toulouse, nourri & monté, 120 liv. port 6 f.

Tournant, *Voyez* le Carosse de Rozoy.

Tournay, Ypres, & route, *Voyez* la Diligence de Lille.

Tournus, *Voyez* Lyon & Dijon.

Tours & Amboise, loge rue Contrescarpe, part un Carosse tous les mercredis à 6 heures du matin, & le mardi en Hyver à 10 heures, pour arriver à Tours le Dimanche, ainsi qu'il arrive à Paris. Il part de Paris tous les vendredis une Charette à 6 heures du matin, destinée à porter les hardes & marchandises. Le Mallier pour Tours aussi rue Contrescarpe, part de Paris tous les Dimanches à 6 h. du matin, va en 4 jours à Tours: il faut apporter les paquets la veille, & pour les Cavaliers retenir quelques jours devant; part de Tours tous les vendredis, & arrive à Paris le lundi. L'on trouve aussi audit Bureau des Berlines & Chaises pour partir quand on veut, en avertissant 5 ou 6 jours avant.

Tréguier, *Voyez* Rennes.

Trévoux, *Voyez* Lyon & Dijon.

Treignac, *Voyez* Aurillac.

Troyes en Champagne & route, rue de Bracq au Marais; part de Paris le mercredi à sept heures du matin une Berline à six places qui passe par Brie, Guigne, Nangis, la Maison-rouge, Provins, Nogent-sur-Seine, les Granges, & arrive à Troyes le vendredi. La même Voiture repart de Troyes le Dimanche pour arriver à Paris le mardi. Il part encore de ce Bureau pour la même ville un Carosse à douze places, le samedi à six heures du matin. On trouve aussi à ce Bureau chaises pour la commodité des Voyageurs, soit pour l'aller soit pour le retour.

Vabres, *Voyez* Montauban.

Valence en Dauphiné, *Voyez* Lyon.

Valenciennes par la Diligence de Lille, Place 55 liv. nourri, 48 liv. non nourri; Port 3 f. *Voyez* Lille. Ceux qui ne voudront pas aller par la Diligence, peuvent prendre le Carosse de Saint-Quentin, où ils trouveront un Chariot, *Voyez* Saint-Quentin. L'hyver Valenciennes par Saint-Quentin ne part que le jeudi, mais en été le lundi & le jeudi. *Declaration.* Place jusqu'à Saint-Quentin, 15 liv. Port jusqu'à Valenciennes. 2 sols 6 deniers. Pour Cambrai, Port deux sols. Ce Carosses prendra aussi pour Condé, le Quesnoy, Maubeuge, Mons, Bruxelles & toute la Hollande. On trouve aussi dans ce Bureau des Chaises & Berlines.

Valogne, Port 2 f. 6 d. *Voyez* Caen.

Vannes, *Voyez* Rennes.

Vaucouleur, *Voyez* Strasbourg.

Vaudremont, Vaudœuvre, Vignory, Villenauxe; *Voyez* Langres.

Vendôme, Montoire, la Chastre, Château-du-Loir, Châteaudun, & Bonneval; loge le Carosse rue Contrescarpe; part les mercredis à 6 heures du mat. Le même Carosse repart de Vendôme pour Paris le lundi à 5 h. du mat.

Verberie, Place 5 liv. Port 6 den. *Voyez* S. Quentin *ou* Maubeuge.

Verdun & route, *Voyez* Metz, rue de la Verrerie.

Vermenton, *Voyez* Lyon.

Verneuil, *Voyez* Alençon.

Vernon & route de Mantes & Meulan; le Messager loge rue S. Germain l'Auxerrois, à la Rose blanche.

Versailles, Marly, Meudon, & autres endroits de la Cour, quai d'Orçay, près le Pont Royal, les Carosses partent tous les jours. On y trouve des Voitures à toute heure.

Vezoul, *Voyez* Besançon.

Vichy & route, *Voyez* le Carosse de Moulins; l'on y fournit des Chaises pour ce lieu.

Vienne en Autriche, Vic, Vormes, Ulm, Vezelize, Void, Vaucouleur, Worms. *Voyez* Strasbourg, rue de la Verrerie.

Vieuxmaisons, rue de la Verrerie, à l'Hôtel de Pomponne.

Villefranche, *Voyez* Lyon & Dijon.

Villefranche en Rouergue, *Voyez* Cahors.

Villejuif, *Voyez* Lyon, Montargis, Moulins, & Clermont-Ferrand.

Villeneuve-la-Guiarre, Villeneuve-le-Roi. *Voyez* Lyon & Dijon par la Bourgogne, & Tonnerre.

Ville-parisis, *Voyez* Meaux.

Villers-Cotterets & route, rue S. Martin, vis-à-vis la rue de Montmorency;

part un Caroſſe le ſamedi, & un Coche le jeudi. *Voyez* Creſpy en Valois.

Vimoutiers, *Voyez* Falaiſe.

Vincennes. Il y a pour ce lieu un Caroſſe qui tient quatre à cinq perſonnes; il part tous les jours, en été, à onze heures du matin & à 6 heures du ſoir; repart de Vincennes auſſi tous les jours à huit heures préciſes; en hyver le départ change de quelques heures, ſoit pour Vincennes, ſoit pour le retour. Cette voiture loge rue S. Antoine, vis-à-vis la rue des Ballets.

Vire, Condé-ſur-Nereau, Torigny, Teſſy, Villedieu, Pont-Farcy, & autres lieux de la baſſe Normandie; le Meſſager loge rue des Foſſez S. Germain, à l'hôtel de Lizieux, arrive le jeudi, & repart le vendredi à midi. De Paris à Vire, monté & nourri, 30 liv. port 3 ſ.

Vitré, *Voyez* Rennes.

Vitry-le-François & route, rue de la Verrerie à l'hôtel de Pomponne, part un Caroſſe le mardi à ſix h. du mat.

Uſſel, *Voyez* Rennes.

Uzerche, *Voyez* Limoges.

Xaintes *ou* Saintes, Cognac, Châtellerault, & route; les Meſſagers logent rue Contreſcarpe, au Bureau d'Orléans, & partent le Dimanche à 6 heures du matin: il faut apporter le ſamedi au ſoir les hardes, paquets, & ballots, *& une Déclaration.*

Ypres, *Voyez* Lille.

Yvry, la Chauſſée d'Yvry, *Voyez* Falaiſe.

Le Bureau général des Litieres, rue d'Enfer près la place S. Michel où on en fournit tous les jours & pour tout le Royaume. Pour Toulouſe on prend par place, nourriture compriſe, 180 liv. pour Limoges, 150 liv.

Départ des Coches d'eau Eté & Hyver, dans lequel tems ils retardent d'une heure.

Jours.	*Départ de Paris.*	*Paſſe à Choiſy. en montant.*	*Repaſſe à Choiſy en deſcendant.*
Dimanche.	Nogent, à 7 heures du matin.	à 9 heures.	jeudi à 4 h. du ſ.
Lundi.	Sens, à 7 heures du matin.	à 9 heures.	le vend. à midi.
Mardi.	Bray & Montargis, à 7 h. du m.	à 9 heures.	dim. à 4 h. du ſ.
Mercredi.	Auxerre, à 7 heures du matin.	à 8 heures.	le mercr. à 1 h.
	Corbeil, à 10 heures du matin.	à midi.	le mardi à midi
	Villeneuve-Saint Georges, à 3 heures du ſoir.	à 5 heures.	le mercr. à 10 h.
Jeudi.	Montereau, à 7 heures du mat.	à 9 heures.	le lundi à 4 h.
	Briare par Montargis, à 7 heures du matin.		
Vendredi.	Melun, à 7 heures du matin.	à 9 heures.	le mardi à 2 h.
Samedi.	Auxerre, à 7 heures du matin.	à 9 heures.	le ſam. à 1 h. le dim. à 9 h.
	Corbeil, à 10 heures du matin.	à midi.	le vend. à midi.
	Villeneuve-Saint-Georges, à 3 heures du ſoir.	à 5 heures.	le ſam. à 10 h.
Tous les jours, le Coche Royal, la Cour à Fontainebleau.		à 7 heures.	à 5 heures.

Adreſſes des Bureaux à Paris.

Montereau, Briare, Melun, Nogent, Bray, Montargis, Corbeil,	Quay S. Paul.
	Auxerre, Quay des Céleſtins, près la Diligence de Lyon.
	Sens, à côté d'Auxerre.
	Le Coche Royal, Quay hors Tournelle.
	Villeneuve-Saint-Georges, Quai hors hors Tournelle.

En conſéquence des Articles 29 & 30, leſdits Coches arriveront aux jours dénommés par le Réglement, ſans qu'ils puiſſent ſouffrir aucun retardement, ne pouvant leſdits Bateaux être ſurchargés de marchandiſes ni d'alleges, & encore

au moyen des relais distribués de quatre en quatre lieues ; ce qui fera un service égal en tout tems.

Le Coche Royal de Fontainebleau part de Paris tous les jours à 7 heures précises du matin, & arrive le même jour & à pareille heure à Valvin ; 2 liv. 10 s. On le prend quai hors Tournelle, à l'enseigne du Coche Royal. Il repart de Valvin un pareil Coche à 8 heures précises, qui arrive à Paris à 7 heures du soir. Ce service se fait exactement tant que la Cour est à Fontainebleau.

Il a été établi un nombre de Voitures couvertes pour conduire journellement de Valvin à Fontainebleau & de Fontainebleau à Valvin, ceux qui suivent la Cour, & qui vont par le Coche Royal : elles partent de Fontainebleau à Valvin tous les jours à 6 heures du matin, & de Valvin à Fontainebleau tous les soirs à l'arrivée du Coche. Le Bureau de ces Voitures à Valvin est *au Bureau des Coches d'eau*, & à Fontainebleau, *dans la grande rue*, près de l'Etoile, au grand Louis.

Coche d'eau pour Beaumont-sur-Oyse & Aisne, Creil, Pont, Compiegne, Jausy, Soissons, Vesly, Pont-à-vert, part le mardi à 10 heures du matin, pour arriver à Pont-à-vert le vendredi, où l'on trouve des Caroſſes pour Reims & autres lieux plus loin ; & l'autre Coche d'eau pour Chauny part de Compiégne le jeudi, & repart de Chauny le Dimanche pour arriver à Beaumont où l'on trouve des Coches & Caroſſes pour Paris. Les Bureaux ſont à Paris rue Montorgueil, à l'Image S. Chriſtophe, à Beaumont, aux quatre fils Aymont ; à Reims, chez *le ſieur Viet* pour les Coches d'eau ; & *le ſieur Charlier* pour la Cariole, près la Porte Mars.

Voiture par eau pour les gros ballots de Paris à Rouen, part le ſamedi ; le Bureau *Cloître S. Thomas du Louvre*, où loge auſſi la Diligence par eau pour le même lieu ; & de Rouen à Paris, part le même jour : le Bureau *rue Malpalu*.

DE'PART DES ROULIERS.

Les Rouliers pour l'Orléanois, le Berry, le Poitou, la Touraine, la Guyenne, Gaſcogne, Béarn, l'Eſpagne, la Bretagne, le Languedoc, & tout le Royaume, rue S. Denis, à la Croix blanche : *le ſieur Abraham*, Commiſſionnaire.

Pour la Flandre Eſpagnole, pour la Flandre Françoiſe, Lille, la Picardie, la Champagne, l'Allemagne, la Lorraine, la Bourgogne, le Lyonnois & route, & tout le Royaume : l'on peut s'adreſſer aux ſieurs *Corroyer & le François*, ſon gendre, Commiſſionnaire, rue S. Denis, vis-à-vis la rue du Renard, à la Ville de Straſbourg.

Pour la même route & lieux ci-deſſus, on peut encore s'adreſſer rue Darnetal, au Chariot d'or, au ſieur *Ronceray* petit-fils de feu Mahuet, Commiſſionnaire.

Les Rouliers pour Beſançon & toute la Franche-Comté, la Suiſſe, Geneve, Lyon, Grenoble, Marſeille, Montpellier, la Savoye, l'Italie, & tout le Royaume ; l'on peut s'adreſſer au ſieur *d'Etienne*, Commiſſionnaire, rue S. Denis, à la Croix blanche.

Ceux d'Amiens & route, Compiégne, Péronne, la Fere, Guiſe & toute la Picardie, rue S. Denis, au Renard rouge.

Les Rouliers ordinaires pour Châlons en Champagne, Sainte-Menehould, Clermont, Verdun, Metz, Thionville, Nancy, Luneville, & autres Villes de Lorraine, Straſbourg, Munick, Francfort, Mayance, & autres Villes de l'Empire & d'Allemagne.

Pays de Luxembourg, de la Sarre & de Trèves ; comme auſſi les Villes de Reims, Réthel-Mazarin, Mézieres, Charleville, Sedan, Namur, Dinan, Liége, Maſtricht, Cologne & route, rue de la Verrerie, à l'hôtel N. D.

Ceux de Picardie & Flandre, des Villes de Péronne, Cambray, Valenciennes, Mons, Malines, Anvers, Gand, Ypres, Lille, Tournay, Douay, Arras, Aire, Béthune, Saint-Omer, Dunkerque, Calais, & autres Villes de la Flandre Autrichienne & Françoiſe, deſcendent rue Darnetal, près S. Nicolas des Champs, où l'on trouve des Rouliers pour tous ces lieux. *Les Demoiſelles Mahuet*, rue Darnetal, au Mouton couronné.

Les Rouliers pour Rouen, Dieppe, le Havre, Saint-Vallery en Caux, Treſport, la Villedieu, Gamache, Blangy, Amiens, Abbeville, Montreuil, Boulo-

gne, Calais, Dunkerque, Lille, Bergue, Saint-Omer, Hesdin, & autres routes, rue Montorgueil, à S. Christophe. *Le sieur Boquet*, Commissionnaire.

Pour Caen, Bayeux, Falaise, Valogne, Argentan, Séez, Bresolles, la haute & basse Normandie, & quelquefois pour la Bretagne, sont logés *rue Montorgueil*, au Compas.

Chatria, rue d'Enfer S. Michel, à l'Image S. Louis, loge & entreprend les Voitures pour Orléans, la Touraine, l'Anjou, Bordeaux, la Rochelle, la Bretagne, le Limousin, le Bourbonnois, le Berry, Lyon, Nevers, Moulins, l'Auvergne, le Poitou, l'Allemagne, les Pays-bas & tout le Royaume.

Lechenne, rue des Deux-Ecus, au coin de la rue d'Orléans, à la ville de Rennes, entreprend pour Rennes, & toutes les Provinces du Royaume.

Legret, *Morliere* & *Compagnie*, rue Tireboudin, au bon Conducteur, entreprennent pour toutes les Provinces, Villes & Châteaux du Royaume, & pour les Armées.

POMPES DU ROY, PUBLIQUES,

Pour remédier aux Incendies,

☞ *Sans que le Public ou les Particuliers soient tenus de rien payer.*

M. Dumouriez du Perier, *Directeur général des Pompes du Roy pour les incendies.*
Et M. Dumouriez son frere, *Lieutenant de la Compagnie.*
} Rue Mazarine, près la petite porte du Collége des quatre Nations.

QUARTIER S. GERMAIN DES PREZ.

Lieux où les Pompes sont dépoſées.

A La Foire S. Germain : au Presbitere de M. le Curé de S. Sulpice : à la Comédie Françoise : aux Coches de Versailles ; & chez M. Dumouriez Duperier.

Noms & demeures des Gardes-Pompes du Quartier.

Gautron pere, Inspecteur, Blanchisseur, rue Guénégaud.
Gautron fils, Garde, Blanchisseur, rue Guénégaud.
Saint-Louis, Inspecteur, Blanchisseur, rue de Bussy.
Dieu, Sougarde, Blanchisseur, rue de Bussy.
Beauquesne, Inspecteur, rue Mazarine.
Joue, Garde, rue de Bussy.
Lemaire, Inspecteur, Blanchisseur, rue & porte de Bussy.
Audens, Soubrigadier, m. Cordonnier, rue des mauv. Garçons.
Rouillon, Sougarde, Cordonnier, cour des Religieux de l'Abbaye S. Germain.
Hautant, Sougarde, Cordonnier, rue Mazarine.
Becard, Sougarde, Cordonnier, rue des Cannettes.
Henry Soyer, Sougarde, Cordonnier, rue du Cœur-volant.
Kriger, Sougarde, Maître Cordonnier, rue du Four, au petit Suisse.

QUARTIER DE LA PLACE MAUBERT, S. VICTOR.

Lieux où les Pompes sont dépoſées.

A Ste Génevieve: aux Carmes de la Place Maubert: aux Jéſuites de la rue S. Jacques.

Noms & demeures des Gardes-Pompes du Quartier.

Gaultier, Inſpecteur, Blanchiſſeur, rue du bon Puits.
Gillain, Garde, Cartonnier, rue des Lavandieres, Pl. Maub.
Paté, Sougarde, Cordonnier, rue & montagne Ste Génevieve.
Julien, Sougarde, Cordonnier, rue du Bon-Puits.
Manivert, Sougarde, Imprimeur, rue du Bon-Puits.
Maignan, Brigadier, rue Galande.
Leclerc, Brigadier, Cordonnier, rue de la Huchette, à la Cloche.

QUARTIER DU MARCHE'-NEUF.

Lieux où les Pompes sont dépoſées.

A l'Archevéché: au Palais chez M. le Premier Préſident.

Noms & demeures des Gardes-Pompes du Quartier.

Caſſé, Sougarde, Blanchiſſeur, rue de l'Hirondelle.
Grandpierre, Sougarde, rue Dauphine.
Pigeon, Garde, rue & vis-à-vis St André.
Bacconnier, Garde, Fruitier, rue des trois Chandeliers.
Prieur, Garde, Aubergiſte, rue de la Calendre.

QUARTIER ET FAUBOURG S. HONORE'.

Lieux où les Pompes sont dépoſées.

A l'Oratoire: à la Halle aux draps, rue de la Lingerie; aux Capucins: à la Bibliotheque du Roy; chez M. le Lieutenant Général de Police: à l'Opéra.

Noms & demeures des Gardes-Pompes du Quartier.

Irouard, Soubrigadier, maître Cordonnier, } au coin de la rue
Baillet, Brigadier, maître Cordonnier, } du Bouloy.
Belair, Soubrigadier, Fruitier, rue d'Argenteuil.
Lavocat pere, Soubrigadier, maître Cordonn. rue d'Argenteuil.
Aleaume cadet, Sougarde, m. Cordonnier, rue d'Argenteuil.
Lavocat fils, Sougarde, maître Cordonnier, rue d'Argenteuil.
Cheret, Garde, Fruitier, rue des Moineaux.
Aleaume, Garde, maître Cordonnier, rue d'Argenteuil.
Chanou, Inſpecteur, rue de la Madeleine St Honoré.
Baudet, Sougarde, Aubergiſte, rue de la Madeleine St Hon.

QUARTIER St EUSTACHE ET S. DENIS.

Lieux où les Pompes sont dépoſées.

Dans la maiſon de l'ancien grand Cerf, rue S. Denis: à la Trinité: à la Comédie Italienne.

Noms & demeures des Gardes-Pompes du Quartier.

Laurent Petit, Soubrigadier, maître Cordonnier, rue de la Lingerie, à la Halle aux Draps.
Moiſſet, Brigadier, Ouvrier de la Monnoie, rue S. Joſeph.
Duhet, Garde, maître Cordonnier, rue Montmartre, près S. Joſeph.
Remondier, Garde, rue neuve de Cléry, près la Boucherie.
Voiſin, Sougarde, maître Cordonnier, rue de la Poterie.
Bruges, Garde, m. Cordonnier, rue de Cléry, p^s la Boucherie.
Deſobliaux, Sougarde, maître Cordonnier, rue des Prouvaires, pointe S^t Euſtache, chez un Perruquier.
Poirier, Sougarde, Tailleur, rue au Lard, cour de la Halle aux Cuirs.
Bauquillon, Sougarde, Cordonnier, rue de la Poterie.
Fondeur, Sougarde, Maçon, rue du Bon Puits.

QUARTIER S. MARTIN ET ENFANS ROUGES.

Lieux où les Pompes ſont dépoſées.

A l'Hôtel de Soubiſe : aux Enfans-Rouges : à l'ancien grand Cerf rue S. Denis : à la Comédie Italienne.

Noms & demeures des Gardes-Pompes du Quartier.

Fauchey, Garde, maître Cordonnier, rue de la Croix blanche, Cimetiere S. Jean.
Bonnejean, Brigadier, maître Cordonnier, rue Ste Avoie.
Legrand, Sougarde, Tabletier, rue de la Verrerie.
Joly, Sougarde, Fruitier, rue Maubué.
Richard, Sougarde, maître Cordonnier, rue Beaubourg.
Bruges cadet, Sougarde, maître Cordonnier, rue du g^d Hurleur.
André Cliquet, Sougarde, Menuiſier, rue Beaubourg.
Drau, Sougarde, Cordonnier, petite rue Marivaux.
Baillet, Brigadier, maître Cordonnier, rue des Gravilliers.

QUARTIER St ANTOINE, S. PAUL, ET CIMETIERE S. JEAN.

Lieux où les Pompes ſont dépoſées.

Au S^t Eſprit : dans l'avant-cour de la Baſtille ; aux Jéſuites de la rue St Antoine : à la Diligence de Lyon.

Noms & demeures des Gardes-Pompes du Quartier.

Piſſart, Brigadier, Menuiſier, rue des Ballets.
Durand, Garde, Fruitier, rue des Ecouffes.
Geraud, Garde, Fruitier, rue des Ecouffes.
Poncet, Garde, maître Cordonnier, place aux Veaux.
Pellerin, Sougarde, maître Cordonnier, rue St Ant. près la Baſt.
Lefevre, Sougarde, maître Doreur, rue Royale, pl. Royale.
Quantin, Sougarde, Travailleur ſur le Port-au-blé, rue de la Mortellerie.
Pellerin fils, Sougarde, maître Cordonnier, rue S. Antoine, près la Baſtille, hôtel de Flandres.

Guides pour toute sorte de Cérémonies à observer dans la Réception de quelque Charge ou Emploi que ce soit dans la Robe ou dans l'Epée.

LEpage, *Courier de l'Université*, au coin de la rue S. Jean de Beauvais, près le Puits-certain.
Rameau, *Courier du Parlement*, rue de la Juiverie.

TABLE DES MATIERES.

A

ABbayes en commende, & Abbés Commendataires, *page* 56 *& suiv.*
Abrégé Chronologique sur la division des âges du Monde, p. 32.
Academies.
Académie Françoise, 350.
—Royale des Inscriptions & Belles-Lettres, 352.
—Royale des Sciences, 355.
Académies Françoises & des Sciences établies en différentes Villes du Royaume, 349.
Académie Royale de Peinture & Sculpture, 359.
—Royale d'Architecture, 364.
Académie Royale de Chirurgie, 364
Académies du Roy pour l'éducation des Gentils-hommes, 370.
Administrateurs des Hôpitaux de Paris.
Administrateurs de l'Hôtel-Dieu, 81.
—des Incurables, 81.
—des Petites-Maisons, 82.
—de la Trinité, 83.
—de l'Hôpital R. des Quinzevingts, 83.
—de l'Hopital général, 84.
—de l'Hôpital de la Miséricorde, 86.
Administrateurs de la Surintendance générale des Postes, 402.
Agens de Change, Banque & Commerce, 412.
Agens Généraux du Clergé, 55.
Amiral de France, & Vice-Amiraux, 101
Amirauté de France, 244.
Archevêchés de France, leur taxe en Cour de Rome, leur revenu, & le nombre des Cures de chaque Diocèse, 48 *& suiv.*
Archevêques & Evêques de France, 48 *& suiv.*
Architectes Experts des Bâtimens, 371.
Artillerie de France, grands Officiers & Bailiage, 320.
Audienciers (grands) en la Chancellerie, 165.
Audienciers en la Chancellerie du Palais, 231.
—de la Chancellerie près la Cour des Monnoyes de Lyon, 226.
Auditeurs des Comptes, 209.
Auditeur, Juridiction, 281.
Avis aux Particuliers qui ont de l'argent à faire toucher dans les Villes où il y a des Receveurs Gén. des Fermes, 399.
Avis pour les Placets présentés à la Reine, 127.
—pour les Oppositions au Sceau, 165.
Avis pour les Lettres, 339-340.
Avocats aux Conseils du Roy, 175.
—au Parlement, 255 *& suiv.*
—du Clergé, 55.
Avocats Généraux.
Avocats Généraux du G. Conseil, 280.
—du Parlement, 193.
Avocats Généraux du Parlement depuis 1300 jusqu'à-présent, *V.* l'édit. 1757.
—de la Chambre des Comptes, 211.
Avocats Généraux de la Chambre des Comptes avant 1539 jusqu'à-présent, *Voyez* l'édition 1757.
—de la Cour des Aydes, 217-218.
Avocats Généraux de la Cour des Aydes depuis 1386 jusqu'à-présent, *Voyez* l'édition 1757.
—de la Cour des Monnoies de Paris, 222.
—de la Cour des Monnoies de Lyon, 226.
—des Cours supérieures du Royaume, 228.
—des Requêtes de l'Hôtel, 155.
Avocat Général des Eaux & Forêts de France, 245.
Avocats du Roy à la Chambre du Domaine, 233.
—du Roy au Châtelet, 280.
—au Bureau des Finances, 233.
Avocat & Procureur du Roy de l'Election de Paris, 251.

—du Bureau de l'Hôtel de Ville, 304.
Avocat du Roy, *Voyez la Juriſdiction.*
Avocats du Roi de l'ancien Châtelet juſqu'au Châtelet actuel, 277.

B

Bailliages.

Bailliage de l'Archevêché, 76.
—du Palais, 203.
—de l'Artillerie de France, 321.
—& Capitainerie Royale des Chaſſes de la Varenne du Louvre, grande Venne-rie & Fauconnerie de France, 322.
—& Capitainerie Royale des Chaſſes de la Varenne des Thuilleries, 323.
—du Temple, 325.
—de Vincennes, 324.
—de S. Jean de Latran, 315.
—de l'Abbaye de S. Germain des Prés, 325.
—de S. Martin des Champs, 325.
—de Ste Génevieve, 325.
Banlieue de Paris, 300.
Banquiers & Expéditionnaires en Cour de Rome, 80.
Banquiers pour les Traites & Remiſes de Place en Place, 410.
Bâtimens du Roy, 382.
Bibliotheque du Roy, 373.
Bibliotheques publiques, 374.
—particulieres, 375.
Brigadiers des Armées du Roy, 95.
—d'Infanterie, 95.
—de Cavalerie, 99.
—de Dragons, 101.

Bureaux.

Bureaux Eccléſiaſtiques, généraux & particuliers, 77.
—de la Chambre ſouveraine du Clergé, 78.
—des Greffe & Contrôle des biens des Gens de main-morte pour les Communautés, 79.
—des Economats & Régie des biens des Religionnaires fugitifs, *Voyez* les Commiſſions extraordinaires du Conſeil, *Bureau IV.* 146.
—de l'Hôtel-Dieu de Paris, 81.
—des Pauvres (Grand) 81.

Bureaux du Conſeil.

Bureaux des Conſeillers d'Etat pour la communication des Inſtances des Parties, 138.
Bureau de Parties & de caſſations, 138.
—pour l'examen des Requêtes en vû d'Arrêt, 139.
—pour les Affaires Eccléſiaſtiques, 139.
—pour les Requêtes & Inſtances concernant la Conſervation de Lyon, 139.
—pour les demandes en caſſation de Jugemens de compétence, 140.
—pour les Affaires de Chancellerie & Librairie, 141.
—des Poſtes & Meſſageries, 140.

Bureaux des Commiſſions ordinaires des Finances.

Bureau de la grande & petite Direction des Finances, 141-142.
—pour les Affaires des Domaines & Aydes, 142.
—pour les Gabelles, cinq Groſſes Fermes, Tailles, & autres Affaires des Finances, 143.

Bureaux des Commiſſions extraordinaires du Conſeil.

Bureau pour les Affaires du Commerce, 145.
—pour l'aliénation des Domaines réunis, 145.
—pour les Religieux lays attribués à l'Hôtel Royal des Invalides, 146.
—pour les Oeconomats & comptes des Commis à la régie des biens des Religionnaires fugitifs, 146.

Bureaux des Affaires particulieres.

Ces Bureaux ſont départis dans les Commiſſions extraordinaires du Conſeil : *Voyez* les Bureaux cotés depuis le num. I. juſqu'au num. XVI. ou depuis la page, 145 juſqu'à 151.
Bureau général des Conſervateurs des Hypotheques pour les Oppoſitions au Sceau, 165.
—Bureau de l'Hôtel-de-Ville, 302.
—des Commiſſaires Généraux aux Saiſies-Réelles, 196.
—des Conſignations pour toutes les Juriſdictions à l'exception des Requêtes du Palais, 196.
—des Conſignations des Requêtes du Palais, 202.
—des Finances, Chambre du Domaine & Tréſor, 232.
—de la Voyerie, 235.

C

Caiſſe commune des Recettes générales, 401.
—du Vingtieme & Deux ſols pour livre du Dixieme, 401.
Caiſſier général de la Surintendance des Poſtes, 403.
Capitation (Receveurs de la) 319.
Cardinaux qui compoſent le Sacré College, 46.
Caroſſes, Coches & Meſſagers, 450.

Censeurs Royaux, 367.
Certificateurs des Criées, 283.
Chambre aux Deniers, 379.
Chambre de la Marrée, 203.
Chambre des Comptes, 205.
Chambre des Comptes du Royaume, 229
Chambres des Enquêtes, 197-198-199.
—des Requêtes du Palais, 202.
Chambre du Domaine, 232.
Chambre Eccléſiaſtique du Dioceſe de Paris, 77.
—Souveraine du Clergé de Paris, 78.
Chambre Royale & Syndicale de la Librairie & Imprimerie, 365.
Chancelier de France, 137.
* Chanceliers-Gardes des Sceaux de France, depuis la troiſieme Race de nos Rois juſqu'à la préſente année, *Voyez* l'Edition 1758.
Chanceliers de l'Univerſité, 334.
Chancellerie de France, 164.
—du Palais, 230.
—près la Cour des Monnoies de Lyon, 226.
Chanoines de l'Egliſe de Paris, 71.
—de la Ste Chapelle de Paris, 73.
—de la Ste Chapelle de Vincennes, 73.
Chapitre de N. Dame de Paris, 71.
Châtelet, 277.
Chefs d'Ordre, 56 *& ſuiv.*
Chefs d'Eſcadres, 101.
Chefs de l'Adminiſtration du Temporel des Hôpitaux de Paris, 81.
Chevaliers, Commandeurs, & Officiers de l'Ordre du S. Eſprit, 110.
Chevaliers de la Toiſon d'or qui ſont en France, 116.
* Chevaliers de S. Michel, 114.

Chirurgiens.

Chirurgiens du Roy, 414.
—de la Reine, 415.
—des Princes & Princeſſes, 415.
—des Hôpitaux du Roy, 416.
Chirurgiens du Parlement, 196.
—du Châtelet, 299.
Clergé de France, 48 *& ſuiv.*
Coches d'eau, 467.
College Royal, 347.
Colleges, l'année de leur fondation, & les Principaux & autres Supérieurs qui y réſident, 345.

Colonels Généraux.

Colonel Général de la Cavalerie legere, 109.
—Général des Suiſſes & Griſons, 108.
—Général des Dragons, 109.
Commandeurs, Grands-Croix de l'Ordre Royal & Militaire de S. Louis, 117 *& ſuiv.*
Commis à la délivrance des Arrêts du Parlement, 195.
—à la délivrance des Arrêts de la Cour des Aydes, 218.
Commis Généraux aux deſcentes & fourniſſemens des Sels, 399.
Commiſſaire général de la Cavalerie, 109.
—général des Suiſſes & Griſons, 382.
Commiſſaires du Châtelet, & leurs Départemens, 281.
Commiſſaires du Conſeil pour le Pavé de Paris, 234.
—pour les Ponts & Chauſſées, 234.
—pour le Département des Tailles, 235.
—pour les Bâtimens dépendans du Domaine du Roy, 235.
Commiſſaires de la Voyerie, 235.
Commiſſaire général aux Saiſies-Réelles, 196.
Commiſſaires généraux de la Marine, 102.
Commiſſaires & Contrôleurs des Guerres, 237 *& ſuiv.*
Commiſſions ordinaires du Conſeil, 141.
—Extraordinaires du Conſeil, 145 *& ſuiv.*
Compagnie des Indes, 403.
Compagnie de Robe-Courte, 327.
—d'Infanterie du Guet, 330.
Connétablie & Maréchauſſée de France, 326.

Conſeils du Roy.

Conſeil d'Etat, 132.
—des Dépêches, 132.
—Royal des Finances, 132.
—Royal de Commerce, 133.
Conſeil de la Maiſon & Finance de M. le Duc d'Orleans, 130.
* Conſeil ſouverain de Dombes, 253.
Conſeil ſouverain de Bouillon, 254
Conſeil d'Henrichemont & de Boiſbel, 254.
Conſeil de la Ferme, 395.
Conſeillers-Commiſſaires Députés des Dioceſes, 78.
Conſeillers d'Etats ordinaires & Semeſtres, 137.

Conſeillers.

Conſeillers du Gr. Conſeil, 177 *& ſuiv.*
Conſeillers d'Honneur au Parlement, 188.
—de la Grand-Chambre, Clercs & Laïs, 189. *& ſuiv.*
—des Enquêtes, 197 *& ſuiv.*
—des Requêtes du Palais, 202.

—de la Cour des Aydes, 215 & *suiv.*
—de la Cour des Monnoies de Paris, 220 & *suiv.*
—de la Cour des Monnoies de Lyon, 225.
—de l'Amirauté de France, 244.
—des Faux & Forêts, 245.
—de l'Election de Paris, 250.
—du Châtelet, 278.
—du Grenier à Sel, 301.
—en l'Hôtel de-Ville, 304.
Conseillers Honoraires.
Conseillers Honoraires du Grand-Conseil, 179.
—à la Grand-Chambre, 191.
—aux Enquêtes & aux Requêtes, 192.
—à la Cour des Aydes, 216 & *suiv.*
—au Châtelet, 278. 79 & 80.
Conservateurs des Hypotheques, 165.
—des Saisies & Oppositions faites au Trésor Royal, 278.
Consuls, Jurisdiction Consulaire, 332.
Consuls de France dans les Ports d'Espagne, de Portugal, d'Italie, le Nord, & dans les Echelles du Levant de Barbarie, 304 & *suiv.*
Consuls Etrangers dans les Ports de France, 406.
Contrôleur des Arrêts, & Commis à la communication des Registres & Minutes du Parlement, 195.
—des Arrêts de la Cour des Aydes, 218.
Contrôleur des Bons d'Etats du Conseil, 151.
—des dépens du Parlement, 197.
—des Receveurs Généraux de la Généralité de Paris, 400.
Contrôleur Général & Intendans des Finances avec leurs Départemens, 134.
Contrôleur Général des Restes, 211.
—Général des Monnoies de France, 220.
Contrôleurs des Payeurs des Rentes de l'Hôtel-de-Ville, 309 & *suiv.*
—des Rentes sur le Clergé, 315.
Contrôleurs des Tréforiers des Deniers Royaux, *Voyez* Tréforiers des Deniers Royaux, 378 & *suiv.*
Contrôleurs du Payeur des Gages du Parlement, 197.
Contrôleurs du Greffe de la Chambre des Comptes, 211.
Correcteurs des Comptes, 208.
Cours.
Cour du Parlement, 188.
—des Aydes, 215.
—des Monnoies de Paris, 220.
—des Monnoies de Lyon, 224.
Cours & Conseils Supérieurs du Royaume, 228.
Courier du Clergé 56, du Parlement, du Grand Conseil, de l'Université, 472.
Curés de la Ville & Fauxbourgs de Paris, 73.
—de la Banlieue, 75.

D

Departemens des Secretaires d'Etat, 133.
—du Contrôleur Général & Intendant des Finances, 134.
—des Intendans du Commerce pour le Commerce de l'Intérieur du Royaume, & Extérieur par Terre, 136.
—des Fermiers Généraux, 386.
Départ des Couriers pour les Lettres, 424.
—des Rouliers, 468.
Dépôts des anciennes Minutes du Conseil des Finances & Commissions extraordinaires, 144.
Dépôt des Minutes de M. le Comte de Saint-Florentin, 144.
Dépôt de la Maison du Roy, *idem.*
Dépôt des anciennes Minutes du Conseil d'Etat-Privé, *idem.*
Députés-Commissaires des Diocèses, 78.
Députés des Villes pour le Commerce, 156.
Directeurs.
Directeur & Ordonnateur général des Bâtimens de France, 383.
Directeur & Contrôleur du Balancier des Médailles, 223.
Directeur & Intendant de l'Hôtel Royal des Invalides, 107.
Directeur Général des Monnoies de France, 223.
—Général des Oeconomats, 79.
—Général des Ponts & Chaussées de France, 383.
Directeurs de la Compagnie des Indes, 403.
Directeurs des Fermes établies à l'Hôtel des Fermes, 395.
—des Fermes, pour les Traites, Gabelles & Tabac, 397.
Directeurs & noms des Villes où l'on bat Monnoie, 224.
Docteurs ès Droits, & Professeurs des Ecoles de Paris, 338.
Docteurs aggrégés ès Droits, 338.
Docteurs Regens de la Faculté de Médecine de l'Université de Paris, 340.

Ducs & Pairs suivant leur séance au Parlement, 87.
Ducs Héréditaires non Pairs, vérifiés au Parlement. 88.

E

EAux & Forêts de France, 245.
—de Paris, 246.
—de S. Germain en Laye, 247.
Echevins, 304. Anciens Echevins, 307.
Election de Paris, 250.
Elections de la Généralité de Paris, 158.
Enquêtes du Parlement (Chambre des), 197 *& suiv.*
Essayeur Général des Monnoies de France, 223.
Evêques & Archevêques de France, 48 *& suiv.*
Evêques François dans les Missions Orientales, 55.
Exempts. Exempts de la Prévôté & Maréchaussée Générale de l'Isle de France, 328.
—de la Compagnie de Robe-Courte, 327.
—de la Compagnie d'Infanterie du Guet, 331.
Expéditionnaires de Cour de Rome & des Légations, 80.
Experts Jurés pour les Rapports, Visites, Prisées & Estimations des Ouvrages de Mâçonnerie, Charpenterie, Menuiserie, &c. 371.

F

FAculté de Théologie, 334.
—des Droits, 337.
—de Médecine, 339.
—des Arts, 343.
Fermiers Généraux, 384; leurs Départemens, 386; leur Service & Correspondance des Provinces, 390; leur Journal de travail, 394.
Filles de M. l'Archevêque, 72; les quatre Filles de Notre-Dame, 73.
Foires les plus considérables du Royaume, 442 *& suiv.*

G

GArde des Archives du Clergé, 55.
*Garde-meubles de la Couronne, 131.
—des Livres de la Chambre des Comptes, 211.
—des Decrets des Officiers du Châtelet, & Scelleur des Sentences, 285.
Gardes de Rôles en la grande Chancellerie, 165.
Gardes des Regîstres du Contrôle Général des Finances, 378.
Gardes-Minutes & Contrôleurs des Expéditions de la Grande Chancellerie, 166.
Gardes Minutes de la Chancellerie du Palais, 232.
—de la Cour des Aydes, 218.
Gardes du Trésor Royal, 378.

Gens du Roy.

Gens du Roy des Requêtes de l'Hôtel, 155.
—du Grand-Conseil, 180.
—du Parlement, 193.
—de la Chambre des Comptes, 211.
—de la Cour des Aydes, 217.
—de la Cour des Monnoies de Paris, 222.
—de la Cour des Monnoies de Lyon, 226.
—à la Chambre du Domaine & Bureau des Finances, 233.
Gens du Roy du Châtelet, 280.
—de l'Amirauté de France, 244.
—des Eaux & Forêts, 245.
—au Grenier à Sel, 301.
—au Bureau de l'Hôtel-de-Ville, 303.
Gouvernement de l'Hôtel Royal des Invalides, 107.
Gouvernement du Château Royal de la Bastille 108.
Gouverneurs des Maisons Royales, 106.
Gouverneurs & Lieutenans Généraux des Provinces du Royaume, 102 *& suiv.*
Gouverneurs & Lieutenans Généraux pour le Roy dans les Colonies Françoises, 102.
Grand-Conseil, 177.
Grands d'Espagne, 116.
Grand-Maître des Couriers & Surintendant général des Postes & Relais de France, 401.
Grands-Maîtres des Eaux & Forêts, & leurs Départemens, 247.
Grands-Rapporteurs en la Chancellerie de France, 165.
Greffier du Bureau des Insinuat. 284.
Greffiers des Insinuations de l'Officialité de Paris, 75.
Greffiers du Conseil 155.
Greffiers des Commissions Extraordinaires du Conseil, 151.
—Gardes-Sacs, 155.

Greffiers du Grand-Conseil.

Greffier en Chef, 181.
—de l'Audience, 181.
—de la Chambre, 181.

—des Présentations & Affirmations, 187.
Greffiers de la Prévôté de l'Hôtel du Roy, 183.

Greffiers du Parlement.

Greffier en Chef Civil, 194.
—des Présentations, 194.
—en Chef Criminel, 194.
—des Affirmations, 194.
Greffiers de la Grand-Chambre, 194.
Greffiers Criminels & des Dépôts du Grand Criminel, 194.
—Garde-Sacs de la Grand-Chambre, 194.
—Garde-Sacs Criminel, 194.
—Commis au Greffe Civil, 195.
—Commis au Greffe Criminel, 195.
—Garde-Sacs des Enquêtes & du Dépôt civil, 194.
—des Présentations Criminelles, 194.
—des Enquêtes & des Requêtes, *Voyez à la fin de chaque Chambre.*
Greffiers à la peau des Chambres des Requêtes du Palais, 202.
Greffiers en Chef de la Chambre des Comptes, 211.
Greffier Plumitif, 211.

Greffiers de la Cour des Aydes.

Greffiers en Chef, 218.
Greffier Civil & Criminel, 218.
—des Audiences publiques & des Decrets, 218.
—Garde-Sacs & des Dépôts, 218.
—des Présentations & Affirmations, 218.
Greffiers de la Cour des Monnoies de Paris, 222.
—de la Cour des Monnoies de Lyon, 226.
—du Bureau des Finances & Chambre du Domaine, 234.
—de la Connétablie & Maréchaussée de France, 236.
—de l'Amirauté, 244.
—des Eaux & Forêts, 245.
—de l'Election de Paris, 251.

Greffiers du Châtelet.

Greffiers en Chef, 283.
—des Audiences du Parc Civil & du Présidial, 283.
—des Dépôts & des Sentences sur production, 283.
—des Défauts faute de comparoir, 283.
—des Chambres Civile & de Police, & de la Chambre de M. le Procureur du Roy, 283.
—du Criminel, 284.
—des Geoles du grand Châtelet, du petit Châtelet, & du Fort-l'Evêque, 285.
Greffiers des Decrets, 284.
—du Lieutenant Criminel de Robe-Courte, 284 & 327.
—du Prévôt de l'Isle, 284—328
—du Grenier à Sel, 302.
—du Bureau de l'Hôtel de-Ville, 303.
—des Consuls, 332.
Greffiers, *Voyez* la Jurisdiction.
Greffiers des Bâtimens de Paris, pour recevoir le Rapport des Experts, 372.
Grenier à Sel de Paris, Jurisdiction, 301.

H

Honoraires.

HOnoraires (Présidens & Conseillers) du Grand-Conseil, 177.
—du Parlement, 188.
—de la Cour des Aydes, 216.
—du Châtelet, 278 & *suiv.*

Hôpitaux de Paris.

Hôpital de l'Hôtel-Dieu & des Incurables, 81.
—des Petites-Maisons, 82.
—de la Trinité, 83.
—Général, 84.
—des Quinzevints, 84.
—de la Miséricorde, 86.
Hôtel-de-Ville, 315.

Huissiers.

Huissiers ordinaires du Conseil d'Etat & Privé du Roy, 143.
—ordinaire du Roy en la grande Chancellerie, 166.
—du Grand-Conseil, 182.
—de la Prévôté de l'Hôtel, 184.
—du Parlement, 195.
—des Requêtes du Palais, 202.
—de la Chambre des Comptes & du —Trésor, 211.
—de la Cour des Aydes, 218.
—de la Cour des Monnoies de Paris, 222.
—de la Chancellerie du Palais, 232.
—du Bureau des Finances & Chambre du Domaine, 235.
—de la Connétablie & Maréchaussée de France, 236.
—de l'Amirauté, 244.
—des Eaux & Forêts, 246.
Huissiers-Audienciers du Châtelet, 285.
Huissiers-Priseurs, 296.
Huissiers, *Voyez* la Jurisdiction,

I

JArdin Royal des Plantes, 376.
Inſpecteurs.
Inſpecteur du Collége Royal, 348.
—Généraux de l'Infanterie, 108.
—Généraux de la Cavalerie & des Dragons, 109.
—des Manufactures du Royaume, 408.
—des Ponts & Chauſſées de France, 383.
—de Police, 331.
Inſpecteur du Pavé de Paris, 384.
Intendans des Finances, & leurs Départemens, 134.
—du Commerce, & leurs Départemens, 136.
—des Généralités & Provinces du Royaume, 158. & *ſuiv.*
—de la Marine, 102.
—des Colonies, 102; des Turcies & Levées, 384.
Intendans & Contrôleurs Généraux de l'Argenterie, Menus-Plaiſirs & Affaires de la Chambre du Roy, 379.
Intendans & Ordonnateurs des Bâtimens du Roy, 383.
Intendant & Contrôleur Général des Ecuries & Livrées de Sa Majeſté, tant d'ancienne que de nouvelle création, 379.
* Intendans Généraux des Poſtes, & leurs Départemens, 401.
Interpretes pour les Langues, *Voyez* la Bibliotheque du Roy, 374.
Introducteurs des Ambaſſadeurs, 124.
Journal du Parlement, 186.
—de la Cour des Aydes, 215.
—de la Cour des Monnoies de Paris, 219.
—du Châtelet, 277.
Jours que les Couriers partent des Villes où il y a Parlement, Chambre des Comptes, &c. & dans leſquelles réſident MM. les Intendans; & les jours que ces mêmes Couriers arrivent deſdites Villes à Paris, 441.
Juriſdiction de la Barre du Chapitre de Notre-Dame, 76.
—de M. le Chantre, 77.
—des Auditeurs, 281.
—du Grenier à Sel de Paris, 301.
—du Bureau de l'Hôtel-de-Ville, 302.

L

LEcteurs & Profeſſeurs Royaux au Collége Royal, 348.
Lieutenans Généraux des Armées du Roy, 90.
—Généraux des Armées Navales, 101.
—Généraux des Provinces du Royaume, 102 & *ſuiv.*
Lieutenans de la Prévôté de l'Hôtel, 183.
—du Baillage du Palais, 203.
—de la Connétablie & Maréchauſſée de France, 236.
—de l'Amirauté de France, 244.
—des Eaux & Forêts, 245.
—de la Maîtriſe particuliere des Eaux & Forêts de Paris, 246.
—de la Maîtriſe des Eaux & Forêts de S. Germain en Laye, 247.
—de l'Election de Paris, 250.
Lieutenans, Civil, de Police, Criminel & Particulier, 277.
—de l'Artillerie de France, 321.
—de la Varenne des Tuilleries, 323.
Lieutenans de la Compagnie de Robe-Courte, 327.
—des Monnoies & Maréchauſſées de France, 329.
—de la Compagnie d'Infanterie du Guet, 330.

M

MAçonnerie, Juriſdiction, 252.
Maiſons-Hoſpitalieres des Femmes, 84.
Maiſon du Roy, 124.
—de la Reine, 126.
—de Madame la Dauphine, 128.
Maiſon de Madame & de Meſdames de France, 129.
Maiſon & Conſeil de M. le Duc d'Orléans, 130.
Maîtres des Requêtes, ſuivant l'ordre de reception, 151.
—Suivant leur ſervice au Conſeil Privé du Roi & aux Requêtes de l'Hôtel, 152 & *ſuiv.*
Maîtres des Requêtes Honoraires, 156.
Maîtres des Requêtes Préſidens au Gr. Conſeil, 177-178.
Maîtres des Comptes, 206.
Maîtres (Grands) des Eaux & Forêts de France, 247 & *ſuiv.*
Maîtres généraux des Bâtimens, 252.
Maîtres en Chirurgie de la Ville de Paris, 417.
Maîtriſe Particuliere des Eaux & Forêts de Paris, 250.
—des Eaux & Forêts de Saint-Germain en Laye, 247.
Maréchaux de France, 89.
—de Camp, 92.
Marguilliers Lais de N. Dame, 72.
Marine, 101.

Matrones Jurées Sages-femmes du Châtelet, 299.
Médecin & Chirurgien du Grand Conseil, 185.
—de la Cour de Parlement, 196.
Médecins & Chirurgiens du Roi au Châtelet, 299.
Médecins de la Faculté de Paris, 340.
—du Roi, 413.
—de la Reine, 413.
Médecin de M. le Dauphin, 413.
Médecins de Madame la Dauphine, 413.
Médecins & Chirurgiens ordinaires du Roi dans chaque Département, 416.
Messageries, Coches & Carosses, 450 & *suiv.*
Mestre de Camp Général, 109.
Mestre de Camp de Cavalerie & Dragons, 109.
Ministres du Roi en pays étrangers, 120.
—des Cours étrangeres en France, & leurs demeures, 123.
Minutes (Dépôt des) du Conseil des Finances, & Commissions extraordinaires, 144.

N.

NAissances & Alliances des Rois, Reines, & principaux Princes & Princesses de l'Europe, 33 & *suiv.*
Navarre (Maison & College de) 335.
Notaires au Châtelet de Paris, 286.

O.

OCculiste, Medecin Occuliste, 343. Occulistes reçûs à S. Côme, 423.
Oeconomats (Bureau du Conseil), 146. *Bureau IV.*
Oeconomes généraux du Clergé, 79.
Official, Officialité de Paris, 75 & *suiv.*
Officialité Métropolitaine & ordinaire, 75 & *suiv.*
Officiers (Grands & Commandeurs) de l'Ordre du Saint-Esprit, 113.
Officiers (Grands-Croix) de l'Ordre Royal & Militaire de Saint-Louis, 119.
Officiers de la Monnoie de Paris, 223.
Ordres Royaux & Militaires de S. Lazare de Jérusalem, & Hospitaliers de N. D. de Montcarmel, 120.
Ordre royal & hospitalier du Saint-Esprit, de Montpellier en-de-çà les Monts, 112.
Ordre général des Couriers pour les Lettres, 424.

P.

PAirs Ecclésiastiques & Prélats, 87. Parlement, (Cour de) 187.
Parties Casuelles (Receveurs des) 378.
Payeur des Gages du Parlement, 197.
Payeur des Epices, & Receveur des Amendes de la Ch. des Comptes, 211.
Payeurs des Gages & Augmentations de Gages de la Chambre des Comp. 211.
—des Gages du Châtelet, 281.
Payeurs & Contrôleurs des Rentes de l'Hôtel-de-Ville de Paris, 308.
—des Rentes assignées sur le Clergé, 315.
—Sur les Postes, 381.
—Sur les Tailles, 315.
Payeurs, Contrôleurs & Syndics des Tontines, 316.
Pompes du Roi, publiques, pour remédier aux Incendies, sans que le Public ni aucun particulier soit tenu de rien payer, 469.
Ponts & Chaussées, 383.
Porte-Coffre en la Chancellerie de France, 167.
Poste, Surintendance & Administration des Postes, 402.
Premiers Présidens, Procureurs & Avocats Généraux, des Cours de Parlemens, Chambres des Comptes, Cours des Aydes, Cours des Monnoies, & Conseils supérieurs du Royaume, 228 & *suiv.*
Présidens.
Présidens du Grand-Conseil, Maîtres des Requêtes, 177-178.
* Présidens (Premiers) du Parlement de Paris, depuis 1228 jusqu'à la présente année, *Voyez* l'édition de 1756, *page* 181.
Premiers Présidens & Présidens à Mortier Honoraires, 188.
Présidens à Mortier, 188.
—des Enquêtes, 197. *voyez* la Chambre.
Présidens Honoraires des Enquêtes & Requêtes, ayant séance à la Grand-Chambre, 190.
—des Requêtes du Palais, 201.
* Présidens (Premiers) de la Chambre des Comptes de Paris, depuis 1316 jusqu'à la présente année, *Voyez* l'édition de 1756, *page* 200.
—de la Chambre des Comptes, 205.
* Présidens (Premiers) de la Cour des Aydes de Paris, depuis 1370 jusqu'à la présente année, *Voyez* l'édition de 1756, *page* 211.
—de la Cour des Aydes, 215 & *suiv.*
—de la Cour des Monnoies de Paris, 220.
—de la Cour des Monnoies de Lyon, 224.

—au Bureau des Finances & Chambre du Domaine, 232.
Préſidens Honoraires, *Voyez la Cour.*
Préſidens, Gens du Roy & Procureur de l'Election, 251.
Préfets, Prevôts, Comtes & Vicomtes de Paris de l'ancien Châtelet juſqu'à celui de nos jours, *Voyez* l'Edition de 1759. page 272.
Prévôt de Paris, 277.
—de l'Iſle de France, 328.
—de la Généralité de Paris 330.
Prévôt des Marchands, 301.
Prévôté de l'Hôtel du Roi, 182.
—des Monnoies & Maréchauſſées de France, 329; de Lyon, 227.
—Générale de la Connétablie, Gendarmerie, Maréchauſſée de France, & des Camps & Armées du Roi, 326.
Prévôtés Royales qui reſſortiſſent du Châtelet, 300.
Princes, Seigneurs & Pairs de France, ſuivant le rang qu'ils ont au Parlement, 87.

Procureurs.

Procureurs du Grand-Conſeil, 181.
—de la Prévôté de l'Hôtel, 184.
—de la Chambre des Comptes, 212.
—de l'Election, 251.
—au Parlement, 265. *& ſuiv.*
—au Châtelet, 290 *& ſuiv.*
Poſtulans au Bureau de l'Hôtel-de-Ville, 303.

Procureurs Généraux:

Procureur Général des Requêtes de l'Hôtel, 155.
—du Grand-Conſeil, 181.
—du Parlement, 193.
—de la Chambre des Comptes, 211.
—de la Cour des Aydes, 218.
—de la Cour des Monnoies de Paris, 222.
—de la Cour des Monnoies de Lyon, 226.
—des Eaux & Forêts de France, 245.
Procureurs généraux du Parlement depuis 1300 juſqu'à-préſent, *Voyez* l'édition 1757.
Procureurs généraux de la chambre des Comptes, avant 1539 juſqu'à-préſent, *Voyez* l'édit. 1757.
Procureurs généraux de la Cour des Aides, depuis 1386 juſqu'à-préſent, *Voy.* l'édit. 1757.

Procureurs du Roy.

—de la Prévôté de l'Hôtel, 182.
—du Bailliage du Palais, 203.
—du Bureau des Finances & Chambre du Domaine, 233.
—de la Connétablie & Maréchauſſée de France, 236.
—de l'Amirauté de France, 244.
—de la Maîtriſe Particuliere des Eaux & Forêts de Paris, 246.
—de la Maîtriſe Particuliere de Saint-Germain-en-Laye, 247.
—de l'Election de Paris, 251.
Procureur du Roi au Châtelet, 280.
—de l'Artillerie de France, 321.
—de la Capitainerie des Chaſſes de la Varenne des Tuileries, 323.
—de la Prévôté & Maréchauſſée générale de l'Iſle de France, 328.
—du Grenier à Sel, 304.
—au Bureau de l'Hôtel-de-Ville, 303.
Profeſſeurs en Théologie de la Maiſon de Sorbonne, 335.
—de la Maiſon de Navarre, 336.
Profeſſeurs Royaux au Collége Royal, 348.
Profeſſeurs royaux en Chirurgie, 417.
Promoteur de l'Officialité ordinaire, 77.
—de la Juriſdiction de M. le Chantre, 77.

Q.

Quartiniers de la Ville de Paris, 305.

R.

Rapporteurs en la grande Chancellerie, 165.
—Référendaires en la Chancellerie du Palais, 231.
Receveur des Amendes du Parlement, 197.
—de la Cour des Monnoies de Paris, 222.
—du Châtelet, 285.
—des Epices & Vacations de la Cour des Aydes, 218.
—du Grenier à Sel de Paris, 301.
—des Cens & Rentes du Domaine, 249.
Receveur général du Clergé, 55.
—des Décimes & autres Impoſitions du Clergé du Diocèſe de Paris, 78.
Receveur général des Boëtes des Monnoies de France, & Payeur des Gages de la Monnoie de Paris, & ſes Contrôleurs, 223.
Receveurs des Conſignations pour toutes les Juriſdictions, à l'exception des Requêtes du Palais, 196.
—des Conſignations des Requêtes du Palais, 202.

Receveurs

Receveurs de la Capitation & de la Ville de Paris, 319.
—de la Capitation de la Cour, 319.
—des Fermes & Soufermes du Roi, 320.
—des Officiers dépendans de l'Hôtel-de-Ville, 320.
Receveurs & Contrôleurs des Tailles de la Généralité de Paris, 252.
Receveur de la Capitation des Arts & Métiers, 382.
Receveur du Vingtieme de la Ville de Paris, 382.
Receveurs généraux des Domaines & Bois, 247 & *suiv.*
—particuliers des Bois, 250.
—généraux des Fermes unies de France & les Villes de leur réſidence, 398.
—généraux des Finances, 400.
—généraux des Pays d'Etats, 401.
Remiſe de Fonds ou Reſcriptions ſur les différentes villes du Royaume, 399
Requêtes de l'Hôtel, 155.
Requêtes du Palais, 201.
Rouliers, leurs demeures, & le jour de leur départ, 468 & *ſuiv.*

S.

Saiſies Réelles, 196.
Séances des Tribunaux & Juriſdictions de Paris, 185.
Secrétaire général de la Marine, 102.
—général des Suiſſes & Griſons, 167.
—ordinaire du Roi à la conduite des Ambaſſadeurs, 122.
Secrétaires d'Etat, & leurs Départemens, 131.
Secrétaires des Finances, 154.
Secrétaires du Roi, 164 & *ſuiv.*
—* Honoraires, 173.
Secrétaires du Roi Thréſoriers-Payeurs des gages des Chancelleries provinciales, 174.
—du Roi, ſervans près le Grand-Conſeil, 181.
—du Roi, ſervans près la Cour de Parlement, 194.
Secrétaires du Roi près la Cour des Aydes, 218.
—du Roi près la Cour des Monnoies de Lyon, 227.
—du Roi, Gardes-minutes & Contrôleurs en la Chancell. de France. 166.
Secrétaires du Roi, Audienciers de la Chancellerie du Palais, 231.
—du Roi, Contrôleurs en la même Chancellerie, 231.
Secrétaire de la Surintendance générale des Poſtes, 402.
Sorbonne, (Maiſon de) 335.
Soufermes réunies, 391.

Subſtituts.

Subſtituts du Procureur Général des Requêtes de l'Hôtel, 155.
Subſtituts du Procureur Général du Grand Conſeil, 180.
—du Procureur Général du Parlement, 193.
—de la Chambre des Comptes, 211.
—de la Cour des Aydes, 218.
—de la Cour des Monnoies de Paris, 222.
—de l'Amirauté, 244.
—du Procureur du Roi au Châtelet, 280.
Supérieurs des Hôpitaux, 84.
—des Seminaires de Paris, 79.
Surintendance des Poſtes, 402.
Syndics de la Compagnie des Indes, 403.
—des Tontines, 316.

T.

Tontines, 316.

Tréſoriers.

Tréſoriers des Deniers Royaux, 378 & *ſuiv.*
Tréſoriers de France au Bureau des Finances & Chambre du Domaine, 232.
Tréſoriers de la Vennerie & ſes Contrôleurs, 379.
—des Aumônes, Offrandes & bonnes-Oeuvres du Roi, 378.
—général du Sceau de la grande Chancellerie de France, 166 & 232.
—des Emolumens du Sceau de la Chancellerie du Palais, 232.
—général des Monnoies de France, 223.
—Receveur général des Parties Caſuelles, 378.
—général des Invalides de la Marine, & ſon Contrôleur, 281.
—général des Gratifications des Troupes, 381
—de l'Artillerie & du Génie, 380.
—général des Ecuries & Livrées de Sa Majeſté, 379.
—général des Turcies & Levées, 384.
Tréſoriers ou Intendans & Contrôleurs de l'Argenterie, des Menus Plaiſirs, & Affaires de la Chambre du Roi, 379.
—des Bâtimens du Roi, & leurs Contrôleurs, 382.
—du Marc d'or, 166.
—généraux de la Marine, des Galéres, Fortifications, Réparations des Ports, Havres, Places Maritimes, & Colo-

nies dans l'Amérique, 381.
—généraux des Pays d'Etats, 382.
—généraux de la Maison du Roi, & Contrôleur, 378.
—généraux des Ligues Suisses & Grisons, & Contrôleur, 382.
—généraux des Ponts & Chaussées de France, 383.
—du Barrage & de l'Entretenement du Pavé de Paris, 384.
—généraux & Payeurs des Invalides, 380.
—généraux de l'Ordinaire des guerres, de la Gendarmerie & des Troupes de la Maison du Roi, & leurs Contrôleurs, 379.
—de l'Extraordinaire des Guerres, & leurs Contrôleurs, 380.
—des Maréchaussées de France, & leurs Contrôleurs, 380.
Trésorier de la Caisse générale des Amortissemens pour le remboursement des charges, dettes anciennes & nouvelles de l'Etat, & rentes sur les Postes, 381.
Trésorier Général de la Surintendance des Postes, 402.
—Payeurs des Gages des Secrétaires du Roi, 173.
—Payeurs des Gages de la Prévôté de l'Hôtel, 379.
—Payeurs & Contrôleurs des Gages du Grand-Conseil, 181.
—du Parlement, 197.
—de la Chambre des Comptes, 211.
—de la Cour des Aydes, 218.
—Payeurs des Charges destinées sur les Fermes, 381.
* Tréforiers-payeurs des gages des Chancelleries Provinciales, 174.

V.

Vacations du Parlement, 204.
—de la Chambre des Comptes, 213.
—de la Cour des Aydes, 219.
—de la Cour des Monnoies de Paris 219.
—de l'Election, 251.
—du Châtelet, 299.
Vice-Consuls & Chanceliers dans les Echelles du Levant, 404 & *suiv.*
ViceGerent & Vice-Promoteur de l'Officialité ordinaire, 74.
Villes où l'on bat monnoie, & leurs Directeurs, 224.
Visiteur Particulier & Généraux de la Surintendance des Postes, 402.
Université & ses Officiers, 334.

FIN DE LA TABLE.

SUPPLEMENT.

GRANDS GARDES & Gardes en Charge des six Corps des Marchands de Paris, MESSIEURS,

Grands Gardes, Quatremere, rue & vis-à-vis l'Eglise S. Martin; Boudin, rue des mauvaises Paroles.

& Gardes des Drapiers. Veron, rue St Antoine.
Laignel, rue du petit Pont.
Gondoüin, rue St Antoine.
Follie, rue des mauvaises Paroles.

Bureau rue des Déchargeurs.

Gardes des Epiciers & Apoticaires. Famin, rue de la Cossonnerie, *E.*
Taxil, porte Montmartre, *A.*
Pochet, rue de la grande Truanderie, *E.*
Terrier, rue S. Denis, *A.*
Messaiger, rue des Lombards, *E.*
Brongniart, rue de la Harpe, *A.*

Bureau petit Cloître Ste Opportune.

Gr. Garde, Bioche, rue S. Jacques, à la Bible d'or.

& Gardes des Merciers.
- Adamoli, rue des Prouvaires.
- Milon, rue Bourlabbé.
- Delamare, rue des cinq Diamans.
- Julien, rue de la vieille Monnoie.
- Bertrand, rue de Buſſy.
- Bourſier, rue du Roule.

Bureau rue Quinquempoix.

Gr. Garde, Guiot, rue des Fourreurs.

& Gardes des Pelletiers.
- Le Chapt, dans l'Abbaye S. Germain.
- Brignon, rne St Honoré
- Michelet, vis-à-vis le Temple.
- Girelet, rue de la Juiverie.
- Migeon, rue St Honoré.

Bureau rue des Lavandieres, au coin de la rue S. Germain.

Gr. Garde, De Saint-Martin, place Baudoyer.

Gardes anciens,
- Nau, rue St Honoré, au coin de la r^e de l'Arbreſec.
- Riquier, Hôtel de Soubiſe.

& Gardes des Bonnetiers.
- Le Brun, rue du la Raquette, Faub St Antoine.
- Beaurain, rue St Antoine, au coin de la rue S. Paul.
- Billard, rue de la grande Truanderie.
- Gauthier, rue S. Martin, au coin de la r^e des Lomb.

Bureau rue des Ecrivains.

Grands Gardes,
- Roettiers, aux Galeries du Louvre.
- Delafond, Place Dauphine.

& Gardes des Orfévres.
- Rolin, Quay des Orfévres.
- Deſlions, cour de Lamoignon.
- Morel, rue de Geſvres
- Lenhendrick, Pont Notre-Dame.

Bureau rue des Orfévres.

Indépendamment de ces ſix Corps, il y a encore le Corps des Libraires-Imprimeurs admis de droit au Conſulat, ſuivant la Déclaration du Roy de 1728; on peut voir le tableau de ſes Officiers à la ſuite de l'Univerſité. Voici les grands Gardes & Gardes du corps des Marchands de Vin, admis auſſi au Conſulat.

Grands Gardes,
- Durville, rue de la Barillerie.
- Romanet, Cloître S. Merry.
- Delaunay, rue neuve des petits Champs.

& Gardes des Marchands de Vin.
- Petit, rue du gros Chenet.
- Ducancel, rue du Bacq.
- Laurent, rue S. Jean de Beauvais.
- Chaziot, rue S. Jacques.

Bureau rue de la Poterie, Quartier de la Gréve.

CHANGEMENS, Observations & Corrections survenues pendant l'Impression.

Pages.

Curez de Paris.

74 S. *Louis en l'Isle*, M. Pierre Guillaume, *mort.*

Maréchaux de France.

89 M. de Coigny, *mort.*
Suppléez la Promotion de M. le Marcéhal de Broglie, *du 16 Décembre 1759.*

Substituts de M. le Procureur Général, Honoraires.

194 *Après* M. Boueſſay, *suppléez* 1759 M. Gaultier de Chailly, rue Beaurepaire.

Conſeillers du Parlement à la Troiſieme Chambre des Enquêtes.

200 1746 30 *Mars.* M. Coſte de Champeron, rue S. Paul, Hôtel de la Vieuville; *liſez*, à Pâques, rue des Barrez, Hôtel de Sens.

Commiſſaires ordinaires des Guerres.

237 *Suppl.* M. Auberon à Metz, *au lieu de* M. Riouffe à Antibes.

Eaux & Forêts de France.

245 *Avant* M. Dupré, *liſez*
1757 M. Boiſte, Quay d'Alençon, Iſle S. Louis, près la rue Regratiere, obmis en 1759.

Grands Maîtres & Receveurs Généraux des Domaines & Bois.

248 *Duché & Comté de Bourgogne*, M. de Mariſy, *liſez* rue de Louis le Grand, *& ſupprimez* M. de Fleury à Beſançon.
Ibid. Poitou & . . . ſuppléez 1734 M. de Bazoncourt, *Honoraire*, rue & près S. Magloire.

Avocats au Parlement.

259 1ere *col.* 1735 M. le Mariey, *liſ.* rue des cinq Diamans.
262 2e *col.* 1747 M. Thuillier de Bonée, *liſ.* rue du Jardinet.

Conſeillers au Châtelet, IV. Col.

279 M. Lebeuf, *mort.*

Commiſſaires au Châtelet.

282 *S. Germain des Prez*, M. Thiot, *liſ.* grande rue Taranne, près le carrefour S. Benoît.

Notaires au Châtelet.

286 1731 M. Bontemps, *suppléez* Syndic.
289 1759 M. Dulion, *suppléez* de Boiſſy.
Ibid. M. Morin, Notaire vétéran, *mort.*

Procureurs au Châtelet.

290 M. Bechu, *mort.*
292 1744 M. Boudot, *lif.* rue des mauvaises Paroles.

Huessiers-Priseurs.

298 *Suppléez à la fin du Tableau* M. Graillard de Graville, rue S. Denis, près l'Apport Paris.

Trésorier Général de l'Artillerie.

321 M. Hocquart vient de vendre. *Lisez à sa place*
1759 M. Lemaître de la Martiniere, rue St Honoré, au petit Hôtel de Noailles, *en exercice* 1760.
Page 380 Même observation.

Payeurs des Rentes.

314 53e *Partie.* Paye le Mardi, *lif.* le Mercredi.

Censeurs Royaux.

367 M. Courchetet, *lisez* rue des Rosiers.

Directeurs des Fermes.

398 *Paris*, *Au lieu de* M. de Saint-Hilaire, *lisez* M. Journel, cul-de-sac de l'Etoile, rue Thévenot.

Receveurs Généraux des Finances.

401 *Alençon*, M. Pajot, *lisez* rue neuve des bons Enfans.

Consuls des Nations Etrangeres.

406 *Espagne. Au lieu de* Dom François Maurice Sala, *lisez* M. Louis Perrot.

Banquiers de Place en Place.

411 M. Regnard, *lisez* Quay des Miramionnes.

Officiers en Charge de la Communauté des Huissiers à Verge au Châtelet de Paris, Messieurs.

JArry, rue du Four, Faubourg S. Germain.
Cheirouze, rue St Honoré, près la rue des Prouvaires.
Dagneau, rue Aubriboucher, au Domino.
Heancre, rue du p^t Lion S. Sauveur, près la rue des deux Portes.
Leur Bureau rue & enclos de Ste Croix de la Bretonnerie.

Experts Jurez Ecrivains, Arithméticiens, Mathématiciens.
Leur Bureau rue & près la Monnoie.

APPROBATION.

J'Ai lû par ordre de Monseigneur le Chancelier, l'*Almanach Royal pour l'Année* 1760; & je n'ai rien trouvé qui dût empêcher l'impression d'un Ouvrage si utile au Public. A Paris ce 25 Décembre 1759. SALLIER.

PRIVILEGE DU ROY.

LOUIS par la grace de Dieu Roy de France & de Navarre : A nos amez & féaux Conseille s tes Gens tenans nos Cours de Parlemenr, Maîtres des Requêtes ordinaires de notre Hôtel, Grand-Conseil, Prevôst de Paris, Baillifs, Sénéchaux, leurs Lieutenans Civils, & autres nos Justiciers qu'il appartiendra, SALUT. Notre bien amé ANDRE'-FRANÇOIS LE BRETON petit-fils D'HOURY, Libraire, & l'un de nos six Imprimeurs ordinaires, Nous ayant fait remontrer très-humblement, qu'il souhaiteroit continuer à faire réimprimer & donner au Public *l'Almanach Royal calculé sur le Méridien de Paris*; & le plaisir avec lequel le Public a toujours reçu cet Ouvrage, l'obligeant à faire de nouveaux efforts pour le rendre encore plus utile, en y ajoutant de nouvelles instructions dont la recherche demande beaucoup de soin & de dépense, ce qui tourneroit à son dommage, s'il ne lui étoit par Nous pourvû de Lettres, qu'il Nous a fait supplier vouloir bien lui accorder, offrant pour cet effet de le faire imprimer en bon papier & beaux caracteres, suivant la feuille imprimée & attachée pour modele sous le contre-scel des Présentes. A ces causes, voulant traiter favorablement ledit Exposant, Nous lui avons permis & permettons par ces Présentes, de faire imprimer ledit *Almanach Royal, calculé sur le Méridien de Paris*, contenant diverses instructions pour le Public, comme les Listes & demeures des Officiers qui composent nos Conseils, la Chancellerie, les Cours Supérieures & Juridictions particulieres de la Ville de Paris, & autres Listes de divers Corps & Communautez nécessaires pour la commodité des Particuliers, en tels volumes, forme, marge, caractere, conjointement ou séparément, & autant de fois que bon lui semblera, & de le vendre, faire vendre & débiter par tout notre Royaume, pendant *vingt années* consécutives, à compter du 26 Octobre 1745; le tout aux charges & conditions portées par l'Arrêt de notre Conseil, du 15 Décembre 1743, attaché sous le contre-scel des présentes; & en outre à condition que ledit Almanach sera examiné annuellement par un Censeur commis à cet effet, Faisons défenses à toutes sortes de personnes, de quelque qualité & condition qu'elles soient, d'en introduire d'impression étrangere; comme aussi à tous Imprimeurs-Libraires, & autres, d'imprimer, faire imprimer, vendre, faire vendre, débiter ni contrefaire ledit Almanach en tout ni en partie, ni d'en faire aucuns extraits sous quelque prétexte que ce soit, d'augmentation, correction, changement de titre, même en feuille séparée ou autrement, sans le consentement par écrit dudit Exposant, ou de ceux qui auront droit de lui, à peine de confiscation des Exemplaires contrefaits, de six mille livres d'amende contre chacun des contrevenans, dont un tiers à Nous, un tiers à l'Hôtel-Dieu de Paris, l'autre tiers audit Exposant, & de tous dépens, dommages & interests : le tout sans préjudice du Privilege général par Nous accordé à Jacques Colombat l'un de nos Imprimeurs ordinaires, & de l'exécution de l'Arrest de notre Conseil du 29 Décembre 1717. Et encore à la charge que ces Présentes seront enregistrées tout au long sur le Registre de la Communauté des Imprimeurs & Libraires de Paris, dans trois mois de la date d'icelles; que l'impression dudit Almanach sera faite dans notre Royaume, & non ailleurs; que l'Impétrant se conformera en tout aux Réglemens de la Librairie, & notamment à celui du dixiéme Avril 1725; qu'avant que de l'exposer en

vente, le manuscrit ou imprimé qui aura servi de copie à l'impression dudit Almanach, sera remis annuellement, dans le même état où les approbations y auront été données, ès mains de notre très-cher & féal Chevalier le sieur DAGUESSEAU, Chancelier de France, Commandeur de nos Ordres ; & qu'il en sera ensuite remis deux Exemplaires chaque année, dans notre Bibliotheque publique, un dans celle de notre Château du Louvre, & un dans celle de notredit très-cher & féal Chevalier le sieur DAGUESSEAU, Chancelier de France : le tout à peine de nullité des Presentes. Du contenu desquelles vous mandons & enjoignons de faire jouir l'Exposant & ses ayans cause pleinement & paisiblement, sans souffrir qu'il leur soit fait aucun trouble ou empêchement : Voulons que la copie des Présentes, qui sera imprimée tout au long au commencement ou à la fin dudit Almanach, soit tenue pour dûment signifiée, & qu'aux copies collationnées par l'un de nos amez & féaux Conseillers & Sécretaires, foi soit ajoutée comme à l'original. Commandons au premier notre Huissier ou Sergent sur ce requis, de faire pour l'éxécution d'icelles tous actes requis & nécessaires, sans demander autre permission, & nonobstant clameur de Haro, Charte Normande, & Lettres à ce contraires : Car tel est notre plaisir. Donné à Paris le vingt-septiéme jour du mois de Mars, l'an de grace mil sept cent quarante-quatre, & de notre Regne le vingt-neuviéme. *Signé*, Par le Roy en son Conseil, SAINSON.

Registré sur le Registre XI. de la Chambre Royale des Libraires & Imprimeurs de Paris, num. 288, *fol.* 244, *conformément aux anciens Réglemens confirmez par les du* 28 *Fevrier* 1723. *A Paris le* 17 *Avril* 1744.

SAUGRAIN, Syndic.

☞ L'on avertit & l'on prie les Relieurs d'être attentifs à placer les neuf Cartons & l'Onglet.

Le premier Carton est à la Feuille L, page 175-176.

Le second Carton est à la Feuille N, page 201-202.

Le troisieme Carton est à la Feuille P, page 229-230.

Le quatrieme Carton est à la Feuille R, page 263-264.

L'Onglet & le cinquieme Carton sont à la Feuille S, vont de suite, & doivent être placés entre la page 276 & la page 279. Cet Onglet est coté *276-*277, & ce Carton est coté 277-278.

Le sixieme Carton est à la Feuille X, page 335-336

Le septieme Carton est à la Feuille Z, page 353-354.

Le huitieme & le le neuvieme Cartons sont à la Feuille Cc, page 403-404, & page 407-408.

Les Cartons, à l'exception du cinquieme, sont dans une Feuille. L'Onglet & le cinquieme Carton sont dans un cahier à part.

FIN.
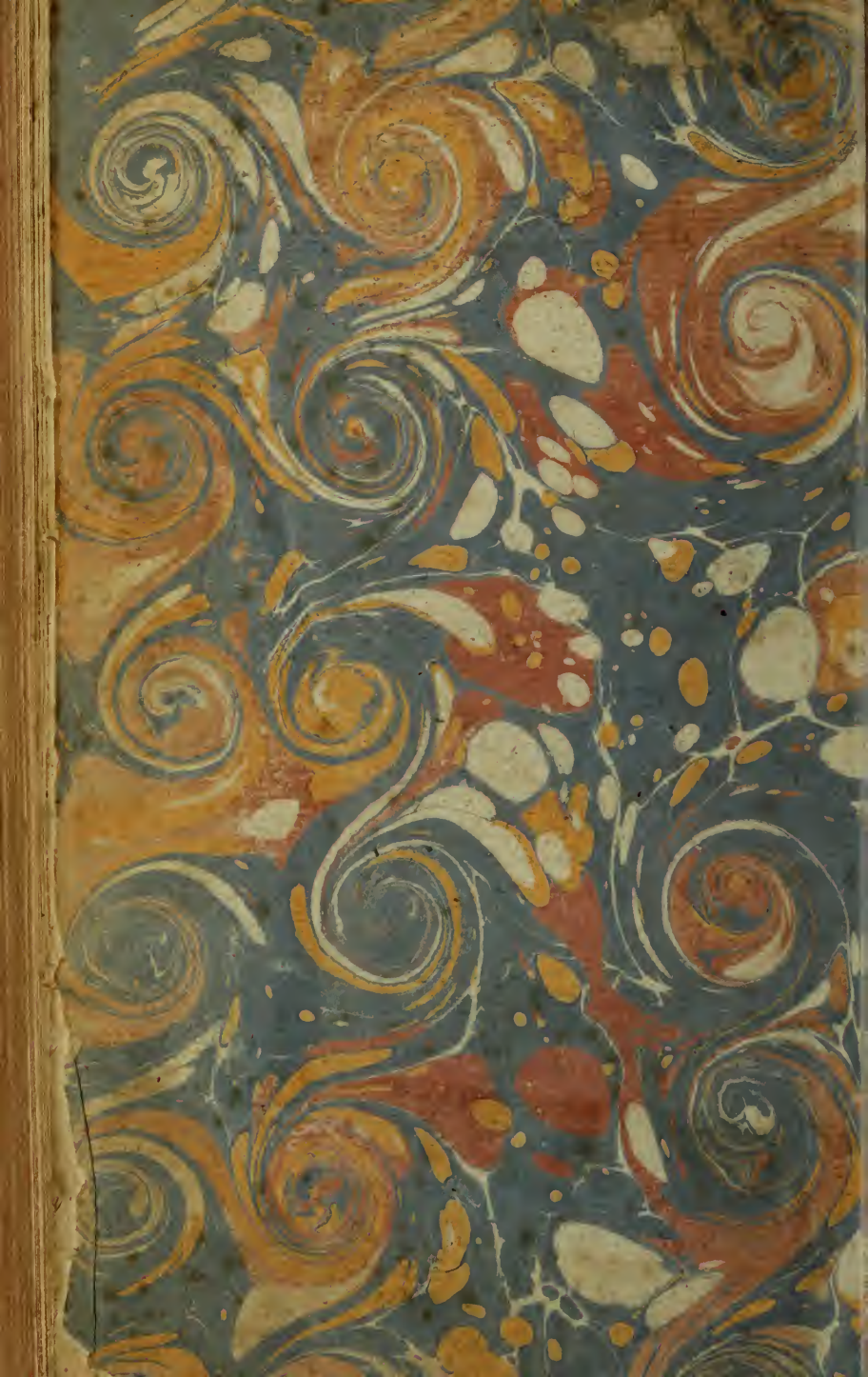
16276
a